

**PROJECTE D'OBRES D'ARRANJAMENT DE DIVERSOS CARRERS  
DE RODA DE BERÀ .**

Carrers Roger de Llúria, Llevant, Vallespir, Pescadors  
i Camí de l'Estació, **Roda de Berà.**

**Promotor:** Ajuntament de Roda de Berà

**Arquitecte:** Josep Elias Payan

**Data:** Febrer 2018

## **ÍNDEX**

### **1. MEMÒRIA DESCRIPTIVA**

- 1.1. Antecedents
- 1.2. Objecte del projecte
- 1.3. Dades generals
  - 1.3.1. Identificació i agents del projecte
- 1.4. Marc urbanístic
- 1.5. Normativa i reglamentació
- 1.6. Situació i emplaçament
- 1.7. Estat actual
- 1.8. Descripció de les obres a realitzar
- 1.9. Descripció constructiva
  - 1.9.1. Enderrocs
  - 1.9.2. Paviments i vialitat
  - 1.9.3. Senyalització i pintura vial
- 1.10. Actuacions per carrers
- 1.11. Termini d'execució de les obres
- 1.12. Revisió de preus
- 1.13. Preus aplicables a les unitats d'obra
- 1.14. Classificació de les obres
- 1.15. Seguretat i Salut
- 1.16. Pressupost
- 1.17. Millores

### **2. ANNEXES MEMÒRIA**

- 2.1. Reportatge fotogràfic
- 2.2. Pavimentació i secció de ferms
- 2.3. Desviament del tràfic
- 2.4. Senyalització
- 2.5. Estudi Gestió de Residus
- 2.6. Justificació de preus

**3. PLEC DE CONDICIONS**

- 3.1. Plec de condicions tècniques generals
- 3.2. Plec de condicions tècniques particulars

**4. AMIDAMENTS I PRESSUPOST**

- 4.1. Quadre de preus núm. 1
- 4.2. Quadre de preus núm. 2
- 4.3. Amidaments
- 4.4. Pressupost
- 4.5. Resum de pressupost
- 4.6. Últim full
- 4.7. Annex de millores

**5. PLÀNOLS**

- 5.1. Llistat de plànols

**6. PLA DE CONTROL DE QUALITAT**

**7. ESTUDI BÀSIC DE SEGURETAT I SALUT**

## **1. Memòria Descriptiva**

## 1. MEMÒRIA DESCRIPTIVA

### 1.1 ANTECEDENTS

Roda de Barà és un municipi de la comarca del Tarragonès travessat per tres infraestructures de caràcter territorial, l'autopista AP-7, la carretera nacional N-340 i les vies ferroviàries.

El seu nucli antic està situat al nord de l'AP-7, part del municipi entre les dues carreteres, i finalment, les urbanitzacions de la seva part sud, a l'altra banda de la carretera N-340.

Els carrers objecte del present projecte estan situats, en la seva major part, en la banda sud, entre la N-340 i el Mar Mediterrani, es tracta dels carrer Roger de Llúria, carrer Llevant, carrer Pescadors i carrer Vallespir; mentre que el Camí de l'Estació, també objecte d'aquest projecte, està situat al nord de la via ferroviària, a l'est del municipi.

Els carrers esmentats estan actualment asfaltats i, s'observen punts i zones en mal estat al llarg del seu traçat.

### 1.2 OBJECTE DEL PROJECTE

L'objecte del present projecte és el de definir, descriure i valorar les obres d'urbanització complementàries corresponents al "Projecte d'arranjament de diversos carrers" del terme municipal de Roda de Berà.

### 1.3 DADES GENERALS

#### 1.3.1 IDENTIFICACIÓ I AGENTS QUE INTERVENEN EN EL PROJECTE

<b>Projecte:</b>	<b>Obres d'arranjament de diversos carrers de Roda de Berà</b>
<b>Emplaçament:</b>	Carrer Roger de Llúria, Carrer Llevant, Carrer Pescadors, Carrer Vallespir, i Camí de l'Estació.
<b>Municipi:</b>	43883 Roda de Berà. Tarragona
<b>Promotor:</b>	AJUNTAMENT DE RODA DE BERÀ Carrer Joan Carles I, núm. 15 43883 Roda de Barà

PROJECTE D'OBRES D'ARRANJAMENT DE DIVERSOS CARRERS DE RODA DE BERÀ

**Tècnic:** Josep Elias Payan  
Arquitecte  
Nº col·legiat: 55.030-2  
DNI: 47769476-V  
C/ Sant Isidre, Nº 7, Baixos. 43883 Roda de Berà  
Telèfon: 652 79 98 91

Roda de Berà, Febrer de 2018

VISAT

**Josep Elias Payan**  
Arquitecte col·legiat nº 55.030-2

## 1.4 MARC URBANÍSTIC

- Pla General d'Ordenació Urbana de Roda de Berà, aprovat definitivament en data 8 de novembre de 1995, publicat en data 15 de gener de 1996.

## 1.5 NORMATIVA I REGLAMENTACIÓ

### NORMATIVA TÈCNICA D'URBANITZACIÓ

Recull de textos reglamentaris i d'altres no normatius relacionats amb els projectes de disseny d'espais urbans.

#### GENERAL

- **Llei 3/2012** Modificació del Text refós de la Llei d'urbanisme.(DOGC 29/2/2012)
- **Decret Legislatiu 1/2010** Text refós de la Llei d'urbanisme.(DOGC 5/8/2010)
- **Decret 305/2006**, de 18 de juliol, pel qual s'aprova el Reglament d'urbanisme. (DOGC 24/7/2006)
- **Llei 3/2010** de prevenció i seguretat en matèria d'incendis en establiments, activitats, infraestructures i edificis. (DOGC núm. 5584 de 10/03/2010)
- **Llei 5/2003** de mesures de prevenció dels incendis forestals en les urbanitzacions sense continuïtat immediata amb la trama urbana. (DOGC núm. 3879 de 08/05/2003)
- **Decret 123/2005**, de mesures de prevenció dels incendis forestals en les urbanitzacions sense continuïtat immediata amb la trama urbana.(DOGC núm. 4407 de 16/06/2005)
- **Código Técnico de la Edificación**  
DB SI 5 Seguridad en caso de incendio. Intervención de los bomberos. (BOE 28/03/2006)
- **Real Decreto 2267/2004**, Reglamento de seguridad contra incendios en los establecimientos industriales, RSCIEI. Anexo II. (BOE 17/12/2004)
- **Llei 13/2014**, d'accessibilitat. (DOGC núm. 6742 de 04/11/2014)
- **Decret 135/1995** de desplegament de la Llei 20/1991, de promoció de l'accessibilitat i de supressió de barreres arquitectòniques, i d'aprovació del Codi d'accessibilitat. (Capítol 2: Disposicions sobre barreres arquitectòniques urbanístiques –BAU-). (DOGC núm. 2043 de 28/04/1995)
- **Real Decreto 505/2007**, pel qual s'aproven les condicions bàsiques d'accessibilitat i no discriminació de les persones amb discapacitat per a l'accés i utilització dels espais públics urbanitzats i edificacions. (BOE 11/05/2007)
- **Orden VIV/561/2010**, por la que se desarrolla el documento técnico de condiciones básicas de accesibilidad y no discriminación para el acceso y utilización de los espacios públicos urbanizados. (BOE 11/03/2010)
- **Llei 9/2003**, de la mobilitat. (DOGC núm. 3913 de 27/06/2003)

## VIALITAT

- **Orden FOM/3460/2003** por la que se aprueba la norma 6.1-IC: "Secciones de firme", de la Instrucción de Carreteras. (BOE 12/12/2003)
- **Orden FOM/3459/2003** por la que se aprueba la norma 6.3-IC: "Rehabilitación de firmes", de la Instrucción de carreteras. (BOE 12/12/2003)
- **Orden FOM/273/2016** por la que se aprueba la Norma 3.1-IC: "Trazado", de la Instrucción de Carreteras. (BOE 04/03/2016)
- **Orden FOM/298/2016** por la que se aprueba la norma 5.2-IC: "Drenaje superficial" de la Instrucción de Carreteras. (BOE 10/03/2016)
- **UNE-EN 124-1:2015** Dispositivos de cubrimiento y de cierre para zonas de circulación utilizadas por peatones y vehículos.
- **Ordre 02/07/1976**, "PG-3/88, Pliego de Prescripciones Técnicas Generales para obras de carreteras." (BOE 07/07/1976 i les seves posteriors modificacions)
- **Ordenança d'obres i d'instal·lacions de serveis** en el domini públic municipal de la ciutat de Barcelona. (BOP núm. 122 de 22/05/1991) Afectat per: Modificació (28/10/1994) Derogacions (18/03/2002)

## GENÈRIC D'INSTAL·LACIONS URBANES

- **Decret 120/1992** del Departament d'Indústria i Energia de la Generalitat de Catalunya: Característiques que han de complir les proteccions a instal·lar entre les xarxes dels diferents subministraments públics que discorren pel subsòl. (DOGC núm. 1606 de 12/06/1992)  
  
Decret 196/1992 del Departament d'Indústria i Energia de la Generalitat de Catalunya pel que es modifica l'apartat a) del preàmbul i el punt 1.2 de l'article 1 del Decret 120/1992. (DOGC núm. 1649 de 25/09/1992)  
  
ORDRE TIC/341/2003, per la qual s'aprova el procediment de control aplicable a les obres que afectin la xarxa de distribució elèctrica soterrada.(DOGC núm. 3937 de 31/07/2003)
- **Especificacions Tècniques** de les companyies subministradores dels diferents serveis.
- **Normes UNE** de materials, sistemes o mètodes de col·locació i càlcul

## XARXES DE PROVEÏMENT D'AIGUA POTABLE

- **Real Decreto 606/2003**, de 23 de maig de 2003, modificació del Reglament de domini públic hidràulic. (BOE 06/06/2003)
- **Decret Legislatiu 3/2003**, de 4 de novembre de 2003, Text refós legislació en matèria d'aigües de Catalunya. (DOGC núm. 4015 de 21/11/2003)
- **Real Decreto 140/2003**, de 7 de febrer, por el que se establecen los criterios sanitarios de la calidad del agua de consumo humano. (BOE 21/02/2003)
- **Real Decreto Legislativo 1/2001**, de 20 de julio, por el que se aprueba el texto refundido de la Ley de aguas. (BOE 24/07/01)
- **Orden 28/07/1974**, s'aprova el "Pliego de prescripciones técnicas generales para tuberías de abastecimiento de agua". (BOE 02/10/1974 i 03/10/1974 respectivament)
- **Norma Tecnològica NTE-IFA/1976**, "Instalaciones de fontanería: Abastecimiento"
- **Norma Tecnològica NTE-IFR/1974**, "Instalaciones de fontanería: Riego"
- Reglament del servei metropolità del cicle integral de l'aigua. (BOP 20/11/2012).



## HIDRANTS D'INCENDI

- **Real Decreto 1942/1993** pel que s'aprova el "Reglamento de Instalaciones de Protección contra incendios". (BOE 14/12/1993)

## XARXES DE SANEJAMENT

- **Decret 130/2003**, de 13 de maig, pel qual s'aprova el Reglament dels serveis públics de sanejament. (DOGC núm. 3894 de 29/05/2003)
- **Real Decreto-Ley 11/1995**, de 28 de desembre, pel qual s'estableixen les normes aplicables al tractament de les aigües residuals urbanes. (BOE 30/12/1995)
- **Orden 15/09/1986**. "Tuberías. Pliego de Prescripciones Técnicas Generales para Tuberías de Saneamiento de Poblaciones". (BOE 23/09/1986)

## XARXES DE DISTRIBUCIÓ DE GAS CANALITZAT

- **Real Decreto 919/2006** "Reglamento técnico de distribución y utilización de combustibles gaseosos y sus instrucciones complementarias": (BOE 04/09/2006)

ITC-ICG 01 Instalaciones de distribución de combustibles gaseosos por canalización

ITC-ICG 03 Instalaciones de almacenamiento de gases licuados del petróleo (GLP) en depósitos fijos

- **Orden 18/11/1974** s'aprova el "Reglamento de redes y acometidas de combustibles gaseosos." (BOE 06/12/1974).

Orden 26/10/1983 modifica la Orden 18/11/74, per la que s'aprova el "Reglamento de redes y acometidas de combustibles gaseosos" derogat en tot allò que contradiguin o s'oposin al que es disposa al "Reglamento técnico de distribución y utilización de combustibles gaseosos y sus instrucciones técnicas complementarias", aprovat pel RD 919/2006.

- **Decreto 2913/1973**, "Reglamento general del servicio público de gases combustibles." (BOE 21/11/1973, modificació BOE 21/05/1975; 20/02/1984) derogat en tot allò que contradiguin o s'oposin al que es disposa al "Reglamento técnico de distribución y utilización de combustibles gaseosos y sus instrucciones técnicas complementarias", aprovat pel RD 919/2006.

## XARXES DE DISTRIBUCIÓ D'ENERGIA ELÈCTRICA

### General

- **Ley 24/2013**, de 26 de diciembre, del Sector Eléctrico. (BOE 27/12/2013)
- **Real Decreto 1955/2000**, por el que se regulan las actividades de transporte, distribución comercialización de instalaciones de energía eléctrica. (BOE 27/12/2000) correcció d'errades (BOE 13/03/2001)

### Alta Tensió

- **Real Decreto 223/2008** "Condiciones técnicas y garantías de seguridad en líneas eléctricas de alta tensión y sus instrucciones técnicas complementarias, ITC-LAT 01 a 09" (BOE 19/03/2008) modificat pel Real Decreto 560/2010 (BOE 22/05/2010)
- **Real Decreto 337/2014**, de 9 de mayo, por el que se aprueban el Reglamento sobre condiciones técnicas y garantías de seguridad en instalaciones eléctricas de alta tensión y sus Instrucciones Técnicas Complementarias ITC-RAT 01 a 23. (BOE 09/06/2014)

- **Resolució ECF/4548/2006**, de 29 de desembre. Normes tècniques particulars de Fecsa-Endesa relatives a les instal·lacions de xarxa i a les instal·lacions d'enllaç. (DOGC núm. 4827 de 22/02/2007).

NTP - LAMT Línies aèries de mitjana tensió

NTP - LSMT Línies subterrànies de mitjana tensió

### Baixa Tensió

- **Real Decreto 842/2002** por el que se aprueba el Reglamento Electrotécnico de Baja Tensión. (BOE núm. 224 18/09/2002) En particular:

ITC BT-06 Redes aéreas para distribución en baja tensión

ITC BT-07 Redes subterráneas para distribución en baja tensión

ITC BT-08 Sistemas de conexión del neutro y de las masas en redes de distribución

ITC-BT-09 Instalaciones de alumbrado exterior

ITC BT-10 Previsión de cargas para suministros en baja tensión

ITC BT-11 Redes de distribución de energía eléctrica. Acometidas

- **Real Decreto 1053/2014** por el que se aprueba una nueva Instrucción Técnica Complementaria (ITC) BT 52 «Instalaciones con fines especiales. Infraestructura para la recarga de vehículos eléctricos», del Reglamento electrotécnico para baja tensión, aprobado por Real Decreto 842/2002, de 2 de agosto, y se modifican otras instrucciones técnicas complementarias del mismo. (BOE núm. 316 31/12/2014)

- **Resolució ECF/4548/2006**, de 29 de desembre. Normes tècniques particulars de Fecsa-Endesa relatives a les instal·lacions de xarxa i a les instal·lacions d'enllaç. (DOGC núm. 4827 de 22/02/2007)

NTP - LABT Línies aèries de baixa tensió

NTP - LSBT Línies subterrànies de baixa tensió

### CENTRES DE TRANSFORMACIÓ

- **Real Decreto 337/2014**, "Reglamento sobre condiciones técnicas y garantías de seguridad en instalaciones eléctricas de alta tensión y sus Instrucciones Técnicas Complementarias ITC-RAT 01 a 23." (BOE 09/06/2014)

- **Ordre de 06/07/1984**, s'aprova les "Instrucciones Técnicas Complementarias ITC-MIE-RAT, del Reglamento sobre condiciones técnicas y garantías de seguridad en centrales eléctricas y centros de transformación" (BOE 01/08/1984)

- **Resolución 19/06/1984**: "Ventilación y acceso de ciertos centros de transformación". (BOE 26/06/1984)

- **Resolució ECF/4548/2006**, de 29 de desembre. Normes tècniques particulars de Fecsa-Endesa relatives a les instal·lacions de xarxa i a les instal·lacions d'enllaç (DOGC núm. 4827 de 22/02/2007).

NTP – CT Centres de transformació en edificis

NTP – CTR Centres de transformació l'entorn rural

### ENLLUMENAT PÚBLIC

- **Real Decreto 1890/2008** Reglamento de eficiencia energética en instalaciones de alumbrado exterior y sus instrucciones técnicas complementarias EA-01 a EA-07. (BOE 19/11/2008)

- **Llei 6/2001**, d'ordenació ambiental de l'enllumenat per a la protecció del medi nocturn. (DOGC núm. 3407 de 12/06/2001)
- **Decret 190/2015**, de desplegament de la Llei 6/2001, de 31 de maig, d'ordenació ambiental de l'enllumenament per a la protecció del medi nocturn. (DOGC núm. 6944 de 27/08/2015)
- **Real Decreto 842/2002** por el que se aprueba el Reglamento Electrotécnico de Baja Tensión, ITC-BT-09 Instalaciones de alumbrado exterior. (BOE 18/09/2002)
- **Norma Tecnològica NTE-IEE/1978**. "Instalaciones de electricidad: Alumbrado exterior".

#### **XARXES DE TELECOMUNICACIONS**

- **Ley 9/2014**, de 9 de mayo, General de Telecomunicaciones. (BOE 10/05/2015)
- Especificacions tècniques de les Companyies

### **1.6 SITUACIÓ I EMPLAÇAMENT**

La situació i emplaçament de les obres incloses en el present projecte es situen majoritàriament en la banda sud del terme municipal, entre la carretera N-340 i el Mar Mediterrani, mentre que una de les intervencions, es situa en la banda nord-est del municipi, propera a l'estació del tren.

Concretament, l'àmbit i localització de les obres contemplen, en total, cinc carrers d'aquesta localitat, corresponents als carrers Roger de Llúria, Llevant, Pescadors i Vallespir, situats en la banda sud; i el Camí de l'Estació, en la banda nord-est del municipi.

Els carrers estan situats en una zona urbana d'àmbit residencial en les que no hi ha un trànsit intens, no hi circulen vehicles pesats, i majoritàriament la circulació és de vehicles particulars, mentre que el Camí de l'Estació es troba en una zona de bosc, no urbana i molt poc transitada.

### **1.7 ESTAT ACTUAL**

La zona objecte de els obres són carrers i voreres, en el seu cas, amb trànsit rodat, construït de fa anys, i alguns presenten testimonis de modificacions puntuals posteriors. L'accés a aquests carrers és mitjançant altres carrers urbanitzats.

L'àmbit del present Projecte contempla l'actuació en trams puntuals de 5 carrers, amb un àmbit global de 3.825,15 m<sup>2</sup>.

En l'actualitat els carrers es troben asfaltats però tenen la capa de rodadura deteriorada, i resulta necessari reparar aquests desperfectes per adequar el paviment de la calçada i millorar la seva durabilitat, impermeabilitat, uniformitat i seguretat d'ús.

Cadascun dels carrers presenta diferents problemàtiques en el seu estat, en funció del tram, les quals han estat analitzades una a una, tal i com es detalla en els plànols d'actuació del projecte.

Bàsicament, es poden concretar en les següents patologies:

Patologia A.- Presència d'esquerdes i trencaments superficials en zones del paviment actual. En alguns casos hi ha restes de reparacions puntuals anteriors, o han estat objecte d'obertura de rases per al pas d'instal·lacions.

Patologia B.- Punts del ferm existent amb presència de flonjalls de caràcter superficial.

Patologia C. Trams puntuals amb flonjalls de major magnitud en els quals la base de la capa de paviment pot estar també deteriorada.

Patologia D. Trams en què el ferm està esquerdat i presenta bonys superficials degut a la presència d'arrels d'arbrat proper existent.

En el reportatge fotogràfic del projecte, es poden observar les patologies indicades.

## 1.8 DESCRIPCIÓ DE LES OBRES A REALITZAR

Les obres a realitzar es preveuen per carrers, en una sola fase que inclou diversos àmbits.

A continuació s'indiquen les superfícies de cadascun dels àmbits de cada carrer:

<b>ÀMBIT D'ACTUACIÓ:</b>	
ÀMBIT 01. CARRER ROGER DE LLÚRIA	1.286,45 m <sup>2</sup>
ÀMBIT 02. CARRER LLEVANT	222,30 m <sup>2</sup>
ÀMBIT 03. CARRER PESCADORS	473,05 m <sup>2</sup>
ÀMBIT 04. CARRER VALLESPÍR	1.258,60 m <sup>2</sup>
ÀMBIT 05. CAMÍ DE L'ESTACIÓ	584,75m <sup>2</sup>
<b>TOTAL :</b>	<b>3.825,15 m<sup>2</sup></b>

Els usos previstos després d'aquestes actuacions en els diferents carrers del Projecte seran els propis vials de circulació dels veïns a peu i en vehicles.

En els plànols del projecte es detallen carrer a carrer i tram a tram les actuacions necessàries en funció de l'estat actual de cada un dels carrers objecte d'arranjament.

Les solucions plantejades en funció de les patologies consisteixen en:

Patologia A. Reparació de paviment en mal estat i esquerdat superficialment:

Es procedirà a la retirada de la capa de rodadura actual mitjançant un fresat de la superfície i la reposició d'aquesta amb una nova capa de mescla bituminosa en calent, del mateix gruix que el fresat.

Amb caràcter general, aquesta patologia afecta pràcticament la totalitat de la superfície dels àmbits d'intervenció indicats en cada carrer objecte de les obres. Per aquest motiu, aquesta actuació es preveu de manera global en la calçada d'aquests àmbits delimitats.

Patologia B. Reparació de punts amb flonjalls superficials:

Es procedirà a la retirada de la capa de rodadura actual mitjançant un fresat de la superfície, la demolició de la capa intermitja del paviment, i posteriorment, es procedirà al reblert de la capa intermitja i a la reposició de la capa de rodadura, ambdues amb mescla bituminosa en calent. La reposició de les capes es farà amb els mateixos gruixos que el fresat i la capa intermitja enretirada.

Patologia C. Reparació de trams amb flonjalls més profunds que podrien afectar també la base de la capa de paviment:

Es procedirà a la retirada de la capa de rodadura actual mitjançant un fresat de la superfície, la demolició de la capa intermitja del paviment, i la demolició de la base de formigó. Es desconeix si anteriorment el paviment era de formigó i s'hi va afegir un recrescut de mescla bituminosa, en tot cas, cal confirmar l'existència de la base o paviment de formigó sota l'asfalt i el seu gruix.

En cas que la base de formigó també estigui en mal estat, es procedirà a l'excavació de terres inferior a aquesta base.

Si ha estat necessari excavar, posteriorment, es procedirà al rebliment i piconatge amb tot-ú artificial compactat l'excavació realitzada, amb el mateix gruix. En cas que el tram sigui tan petit que les màquines no puguin garantir la compactació del tot-ú, es substituirà el tot-ú per un reblert de formigó en massa.

Posteriorment, es procedirà a l'execució de tres capes de pavimentació, la capa base, la capa intermitja i la capa de rodadura, amb mescles bituminoses en calent.

\*Atès que les solucions del projecte s'han hagut de plantejar sense saber les capes i gruixos existents sota el paviment, en cas que les capes existents siguin diferents i la base del paviment no estigui deteriorada, es revisarà amb si la reproducció de gruixos i tipus de capes existents sota el paviment superficial és adequada, i es valorarà si es modifiquen les capes i els gruixos establerts en el projecte.

Patologia D. Reparació de trams en què el ferm està esquerdat i presenta bonys superficials degut a la presència d'arrels d'arbrat proper existent:

Es procedirà a la retirada de la capa de rodadura actual mitjançant un fresat de la superfície, la demolició de la capa intermitja del paviment, i la demolició de la base de formigó. Es desconeix si anteriorment el paviment era de formigó i s'hi va afegir un recrescut de mescla bituminosa, en tot cas, cal confirmar l'existència de la base o paviment de formigó sota l'asfalt i el seu gruix.

Un cop enretirada la base de formigó, s'excavarà la terra inferior fins a la profunditat necessària per a poder procedir al sanejament de les arrels existents. Aquest sanejament s'haurà d'executar seguint les indicacions dels responsables experts en jardineria i espècies vegetals.

Posteriorment, s'executarà el reblert amb formigó compactat de tot el gruix excavat i, finalment, es procedirà a l'execució de les tres capes de pavimentació, la capa base, la capa intermitja i la capa de rodadura, amb mescles bituminoses en calent.

En finalitzar els treballs de reparació, es portarà a terme el repintat de les marques vials.

No es preveu la modificació d'alineacions ni rasants dels carrers objecte d'aquest Projecte.

Les indicacions tècniques d'aquestes actuacions es detallen en els diferents apartats de documentació escrita i gràfica que componen aquest projecte.

## 1.9 DESCRIPCIÓ CONSTRUCTIVA

### 1.9.1 Enderrocs i moviments de terra

Patologia A. En els trams afectats per patologies serà necessari enderrocar el paviment existent d'asfalt mitjançant fresat.

El fresat consistirà en rebaixar suficientment la capa de ferm existent a la zona afectada, i enretirar tota la capa de rodadura en mal estat per poder executar una capa de paviment; es preveu un fresat no inferior a 5 cm.

Patologia B. En els trams afectats per flonjalls superficials, després del fresat (mín. 5 cms), es procedirà a la demolició mecànica de la capa intermitja de paviment existent amb un gruix no inferior a 10 cms.

Patologia C. En cas de flonjalls estructurals, després del fresat (mín. 5 cms) i la demolició de la capa intermitja (mín. 10 cms) serà necessària la demolició mecànica de la base de formigó inferior, amb un gruix no inferior a 30 cms.

En el cas que els flonjalls estructurals també hagin malmès la base de formigó s'excavarà la base existent de terres, amb un gruix no inferior a 25 cms.

El reblert serà a base de tot-ú artificial compactat amb un gruix mínim de 25 cms, o amb formigó en massa si no es pot garantir una compactació adequada.

Patologia D. En els trams deteriorats per bonys d'arrels, es procedirà, després del fresat (mín. 5 cms) i la demolició de la capa intermitja (mín. 10 cms) a la demolició mecànica de la base de formigó inferior, amb un gruix no inferior a 30 cms.

Posteriorment, s'excavarà la base existent de terra, amb un gruix no inferior a 25 cms, i es durà a terme un reblert de formigó compactat amb un gruix no inferior a 40 cms.

En funció de cada patologia, un cop executats els enderrocs i moviments de terra indicats, cal procedir a la pavimentació i capes de vialitat de l'apartat següent.

### 1.9.2 Paviments i vialitat.

La pavimentació es projecta d'acord amb la instrucció 6.1 IC. Secciones de Firme i la instrucció 6.3 IC. Rehabilitación de Firmes.

Les seccions dels paviments varien en funció del nivell deteriorament de l'estat actual i les patologies, i s'executen un cop executats acabats els enderrocs i moviments de terres previs.

En aquest sentit, cal diferenciar:

Patologia A. Capa de rodadura superficial en carrers en els quals cal efectuar reparacions superficials per esquerdes i mal estat, tot mantenint la cota actual del ferm:

- a. Reg d'adherència amb emulsió bituminosa ECR-1 sobre l'asfalt inferior existent.

- b. Capa de rodadura de mescla bituminosa en calent tipus AC 16 surf D de 5 cms, amb estesa compactada.

Patologia B. Capa de rodadura i capa intermitja en trams de reparació de flonjalls superficials:

- a. Reg d'adherència amb emulsió bituminosa ECR-1 sobre la capa base de l'asfalt inferior existent.
- b. Capa intermitja a base de rebliment i piconatge de mescla bituminosa en calent tipus AC 22 bin S de 10 cms, amb estesa i compactada.
- c. Reg d'adherència amb emulsió bituminosa ECR-1 sobre la capa base de l'asfalt inferior existent
- d. Capa de rodadura de mescla bituminosa en calent tipus AC 16 surf D de 5 cms, amb estesa compactada.

Patologia C/D. Capa de rodadura, capa intermitja i capa base en trams de reparació de flonjalls estructurals i en trams de reparació de bonys deguts a les arrels:

- a. Reg d'imprimació amb emulsió bituminosa ECL-1, sobre el reblert de tot-ú artificial compactat o formigó en massa (en flonjalls estructurals) o sobre el reblert de formigó compactat (en reparació de bonys deguts a les arrels).
- b. Capa base de mescla bituminosa en calent tipus AC 32 base G, estesa i compactada, amb un gruix mig de 15 cms.
- c. Reg d'adherència amb emulsió bituminosa ECR-1 sobre la capa base de l'asfalt inferior existent
- d. Capa intermitja de mescla bituminosa en calent tipus AC 22 bin S de 10 cms, amb estesa i compactada.
- e. Reg d'adherència amb emulsió bituminosa ECR-1 sobre la capa base de l'asfalt inferior existent
- f. Capa de rodadura de mescla bituminosa en calent tipus AC 16 surf D de 5 cms, amb estesa compactada.

Es projecte Mescla Bituminosa en Calent AC 16 Surf D com a acabat final de la capa de rodadura en tots els carrers objecte del projecte; però en tot cas, abans de l'inici de les obres caldrà que la Direcció Facultativa (DF) aprovi i validi la fórmula de treball per si hi ha requeriments tècnics que necessiten una reformulació sensiblement diferent a la del projecte, tant en quantitat de betum com en granulometria i/o gruix.

### 1.9.3 Senyalització i pintura vial.

Al finalitzar les obres d'urbanització caldrà pintar les marques vials de pintura a terra en la zona de passos de vianants, d'encreuaments i marques vials longitudinals, segons s'escaigui.

La nova senyalització vertical s'indiquen en els plànols d'actuació.



## 1.10 ACTUACIONS PER CARRES

Tenint en compte els desperfectes de cadascun dels carrers objecte del present projecte, els treballs a realitzar són:

### ÀMBIT 01 - CARRER ROGER DE LLÚRIA:

Patologies i desperfectes segons inspecció visual:

- Patologia A. - Capa de rodadura deteriorada i desperfectes en rases d'anteriors actuacions.
- Patologia B. - Flonjalls superficials.
- Patologia D. - Desperfectes i bonys degut a les arrels.
- Rigola de formigó trencada i alguna peça de vorada deteriorada.

Actuacions i seccions previstes:

- Reparació patologia A/B/D: segons l'establert en els apartats 1.8 i 1.9 anteriors.
- Reparació puntual en voreres, vorades i rigoles en mal estat

### ÀMBIT 02 - CARRER LLEVANT:

Patologies i desperfectes segons inspecció visual:

- Patologia A. - Capa de rodadura trencada.
- Patologia A. - Desperfectes deguts a anteriors actuacions.
- Patologia B. - Flonjalls superficials
- Patologia D. - Desperfectes i bonys degut a les arrels.
- Capa de rodadura deteriorada en contacte amb la rigola existent
- Desperfectes en rigola i vorera per arrels d'arbrat.

Actuacions i seccions previstes:

- Reparació patologia A/B/D: segons l'establert en els apartats 1.8 i 1.9 anteriors.
- Reparació puntual en voreres, vorades i rigoles en mal estat

### ÀMBIT 03 - CARRER PESCADORS:

Patologies i desperfectes segons inspecció visual:

- Patologia A. - Capa de rodadura trencada i amb pell de cocodril.
- Patologia A. - Desperfectes deguts a anteriors actuacions.
- Patologia C. - Flonjalls de major magnitud, amb possible afectació estructural.
- Punts en que la rigola i el paviment de vorera estan en mal estat

Actuacions i seccions previstes:

- Reparació patologia A/C: segons l'establert en els apartats 1.8 i 1.9 anteriors.
- Reparació de vorera i elements de vialitat en mal estat.
- Execució d'un nou element reductor de velocitat tipus esquena d'ase, arrodonit a banda i banda.

ÀMBIT 04 - CARRER VALLESPÍR:

Patologies i desperfectes segons inspecció visual:

- Patologia A. - Capa de rodadura trencada i amb pell de cocodril.
- Patologia A. - Desperfectes deguts a anteriors actuacions.
- Patologia B. - Flonjalls superficials
- Vorades en mal estat i encontre de vorada i asfalt esquerdat.

- Actuacions i seccions previstes:

- Reparació patologia A/B: segons l'establert en els apartats 1.8 i 1.9 anteriors.
- Reparació de vorera i elements de vialitat en mal estat.

ÀMBIT 05 - CAMÍ DE L'ESTACIÓ:

Patologies i desperfectes segons inspecció visual:

- Patologia A. - Capa de rodadura trencada i amb pell de cocodril.
- Patologia C. - Flonjall lateral estructural.
- Patologia D. - Desperfectes i bonys laterals arrels d'arbrat.

Actuacions i seccions previstes:

- Reparació patologia A/C/D: segons l'establert en els apartats 1.8 i 1.9 anteriors.

En la documentació gràfica del projecte, les patologies s'identifiquen amb colors diferents del tram a intervenir, tant en enderrocs i moviments de terres, com en les noves actuacions a executar.

En els plànols del projecte es detallen carrer a carrer i tram a tram les actuacions necessàries en funció de l'estat actual de cada un dels carrers objecte d'arranjament.

### **1.11 TERMINI D'EXECUCIÓ DE LES OBRES**

Es preveu que les obres es realitzin per un sol equip de treball, que haurà d'executar les obres en una sola fase contínua, és a dir, tot i la localització diferent dels carrers.

La durada de les obres serà de 2 mesos, comptats a partir del dia següent de la firma de l'Acta de Replanteig, i dependrà de possibles imprevistos que per causes diverses o de climatologia es puguin presentar.

### **1.12 REVISIÓ DE PREUS**

Atès que les obres tenen una durada inferior a 1 any, no es preveu revisió de preus.

### **1.13 PREUS APLICABLES A LES UNITATS D'OBRA**

Els preus aplicats a les unitats d'obra del present projecte han estat calculats segons els costos actuals de mà d'obra, materials i maquinària usuals de Tarragona.

L'estudi de tots els preus es detalla en la justificació de preus, annex de la memòria 2.6.

### **1.14 CLASSIFICACIÓ DE LES OBRES**

Es manifesta que la normativa que regularà la relació entre el Promotor i l'empresa adjudicatària de les obres del present Projecte, serà la Llei de Contractes de les Administracions Públiques, Reial Decret Legislatiu 3/2011, de 14 de novembre, publicat al BOE de 16 de novembre de 2011.

### **1.15 SEGURETAT I SALUT**

D'acord amb el que disposa el Reial Decret 1627/1997 de 24 d'octubre del Ministeri de la Presidència, BOE núm. 256 de 25.10.97, pel que s'estableixen disposicions mínimes de seguretat i de salut a les obres de construcció, i segons les característiques i condicions dels treballs a realitzar, en base a l'article 4 de l'anomenat Reial Decret, i atès que el pressupost d'execució material és inferior a 280.000 euros s'ha redactat un Estudi Bàsic de Seguretat i Salut de l'obra corresponent amb aquest projecte d'urbanització.

### **1.16 PRESSUPOST**

El pressupost d'execució material de les obres complementàries d'urbanització del present projecte és de 73.104,50 €, #SETANTA-TRES MIL CENT QUATRE EUROS amb CINQUANTA CÈNTIMS D'EURO#.

Incrementat aquest pressupost amb el 13 % de despeses generals i el 6% de benefici industrial, s'obté un pressupost de contracta de 86.994,35 €; #VUITANTA-SIS MIL, NOU-CENTS NORANTA-QUATRE EUROS amb TRENTA-CINC CÈNTIMS D'EURO#.

Un cop repercutit l'IVA amb aquest pressupost de contracta en resulta un pressupost global per a contracta de les obres bàsiques d'urbanització de 105.263,16; #CENT CINC MIL, DOS-CENTS SEIXANTA-TRES EUROS amb SETZE CÈNTIMS D'EURO €#.

\*En el cas que en el transcurs de l'obra hi hagi partides que no sigui necessari executar, o que s'executin parcialment, es destinarà el seu import total, o restant segons s'escaigui, a altres actuacions en zones o àmbits a determinar per la D.F.

### **1.17 MILLORES**

Es proposen un seguit de millores a executar durant les obres objecte del projecte que es descriuen tècnicament i es valoren un pressupost annex.

Aquestes millores s'indiquen orientativament en els plànols d'actuacions del projecte.

## **2. Annexes memòria**

## 2.1 REPORTATGE FOTOGRÀFIC

### 2.1.1 CARRER ROGER DE LLÚRIA



Tram amb capa de rodadura trencada i flonjalls



Capa de rodadura molt deteriorada i rasa al lateral dret



Trams en que la capa de rodadura està totalment deteriorada



Capa de rodadura molt deteriorada, esquerpada, i rasa al lateral dret





Trams en que la capa de rodadura pràcticament ha desaparegut



Trams amb presència de rases d'actuacions anteriors



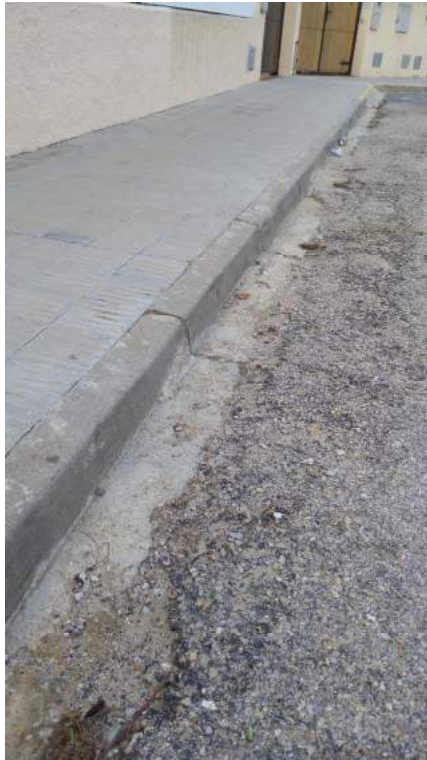

Capa de rodadura molt deteriorada, esquerdada, flonjalls localitzats



Trams amb trencament de rigola i vorades deteriorades

2.1.2 CARRER LLEVANT



Capa de rodadura trencada i amb pell de cocodril



Trams d'anteriors reparacions molt deteriorats i amb flonjalls





Trams amb capa de rodadura esquerdada i talls de rases anteriors



Trams d'anteriors reparacions completament esquerdats i deteriorats



Trams d'anteriors reparacions completament esquerdats i deteriorats i flonjalls profunds



Capa de rodadura deteriorada en encontre amb la rigola



Capa de rodadura deteriorada en encontre amb la rigola



Desperfectes en calçada i vorera per arrels d'arbrat





Desperfectes en calçada i vorera per arrels d'arbrat

2.1.3 CARRER PESCADORS



Capa de rodadura esquadada i amb pell de cocodril



Capa de rodadura trencada en trams d'anteriors reparacions



Capa de rodadura esquerdada i flonjalls



Flonjalls profunds amb capa de rodadura molt esquerdada





Capa de rodadura molt esquerdada i flonjalls



Punts de rigola i paviment de vorera en mal estat



Rigola de formigó esquerdada



Rigola de formigó deteriorada



2.1.4 CARRER VALLESPÍR



Capa de rodadura esquerdata i amb pell de cocodril



Capa de rodadura esquerdata i amb pell de cocodril



Capa de rodadura trencada



Capa de rodadura esquerdada i amb pell de cocodril i presència d'actuacions anteriors



Capa de rodadura molt deteriorada i flonjalls



Capa de rodadura deteriorada per anteriors actuacions





Capa de rodadura esquerdada



Punts de vorades en mal estat i encontre de vorada i asfalt esquerdat



Trams amb rigoles, vorades i paviment de vorera deteriorats

2.1.5 CAMÍ DE L'ESTACIÓ



Capa de rodadura esquerdada



Capa de rodadura esquerdada





Extrems de la calçada esquerdatats i deteriorats



Bonys en laterals i capa de rodadura esquerdata



Bonys en laterals i capa de rodadura esquerdada



Bonys en laterals i capa de rodadura esquerdada





Capa de rodadura esquerdata



Capa de rodadura esquerdata i pell de cocodril



Desperfectes puntuals de la capa de rodadura en encontres d'actuacions diferents



Bonys i desperfectes deguts a les arrels de l'arbrat

## 2.2 PAVIMENTACIÓ I SECCIÓ DE FERMS

L'estat de deteriorament que presenten els carrers del projecte fan necessari dimensionar més d'un tipus de solució de reparació, en funció de la problemàtica que presenten actualment.

En tots els casos es tracta de carrers asfaltats prèviament, que fa anys que suporten trànsit rodat, és a dir, que de forma natural aquests ferms han experimentat una elevada compactació de les capes del sòl existent. És per aquest motiu que no s'ha considerat necessari realitzar un estudi geotècnic.

De la inspecció visual realitzada, es conclou que existeixen zones on la capa de rodament és trencada superficialment, i altres on és trencada amb afectació de la capa base i deformació de la superfície.

La intervenció es centra en la renovació de la capa de rodadura de l'asfalt de la calçada, i en les zones més afectades, també de la seva capa base.

Els paviments es projecten d'acord amb el catàleg de seccions estructurals per a paviments urbans, tenint en compte la reglamentació vigent del Ministerio de Fomento.

### 1. CATEGORIA DE TRÀFIC PESANT

Atès que l'estructura del ferm s'ha d'adequar a la intensitat prevista de tràfic pesant durant la vida útil del ferm, la secció del ferm depèn de la intensitat mitja diària de vehicles pesants (IMDp).

D'acord amb l'establert en la Instrucció FOM/3459/2003 per la que s'aprova la norma 6.3 IC: "Rehabilitació de firmes", de la instrucció de carreteres, es dedueix la categoria de tràfic pesant:

TABLA 1.A – CATEGORÍAS DE TRÁFICO PESADO

CATEGORÍA DE TRÁFICO PESADO	T00	T0	T1	T2	T3	T4
IMDp (vehículos pesados/día)	≥ 4 000	< 4 000 ≥ 2,000	< 2 000 ≥ 800	< 800 ≥ 200	< 200 ≥ 50	< 50

Si se considera oportuno como medio para la optimización de las soluciones de rehabilitación, las categorías de tráfico pesado T3 y T4 podrán dividirse en dos cada una de ellas, según lo indicado en la tabla 1B.

TABLA 1.B – DIVISIÓN DE LAS CATEGORÍAS DE TRÁFICO PESADO T3 Y T4

CATEGORÍA DE TRÁFICO PESADO (*)	T31	T32	T41	T42
IMDp (vehículos pesados/día)	< 200 ≥ 100	< 100 ≥ 50	< 50 ≥ 25	< 25

(\*) Estas subcategorías no podrán utilizarse en el caso de las antiguas carreteras convertidas en vías de servicio no agrícolas de autopistas o autovías interurbanas, salvo que las características del tráfico lo justifiquen y con autorización expresa de la Dirección General de Carreteras.



Segons s'assenyala en les taules 1.A. Categories del trànsit pesant i 1.B. Divisió de les categories de tràfic pesant T3 i T4, es considera que per als carrers objecte d'aquest projecte, la categoria de trànsit pesant corresponent és la denominada com a **T41 ( $25 \geq \text{IMDp} < 50$ )**.

## 2. EXPLANADA

En els carrers que conformen el projecte, l'explanada per al suport del ferm es considera suficientment consolidada, atès que es tracta de carrers prèviament asfaltats que fa anys que suporten trànsit pesant.

Es preveu que no sigui necessari realitzar una nova explanada, ja que es tracta d'intervencions de reparació sobre la secció del ferm existent. Si s'escau, es procedirà a l'estabilització de l'explanada existent.

Per a la determinació de la secció del ferm es considera una explanada existent tipus **E1**.

## 3. TIPUS DE PAVIMENT:

Segons el resultat de l'anàlisi visual, l'actual ferm de tots els carrers és un ferm flexible compost per Mescla Bituminosa en calent. Com a norma general dins aquest projecte, es projecta un **paviment amb mescla bituminosa en calent, tipus formigó bituminós**.

## 4. ZONA TÈRMICA ESTIVAL

D'acord amb l'establert en la Instrucció FOM/3460/2003 per la que s'aprova la norma 6.1 IC: "Secciones de firme", de la instrucció de carreteres, per a l'elecció del tipus de lligant bituminós, així com la relació entre la seva dosificació en massa i la del pols mineral, s'ha de tenir en compte la zona tèrmica estival definida segons mapa:

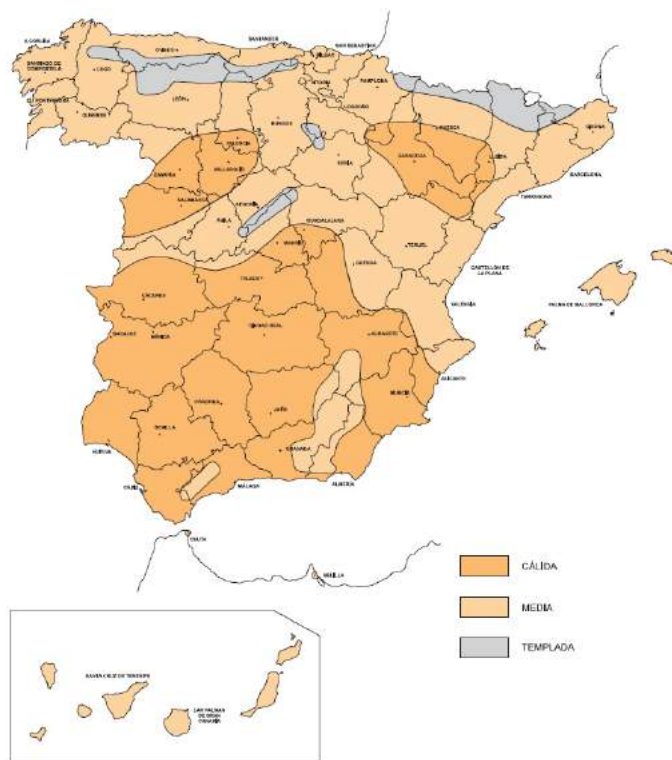

Roda de Berà es troba en zona tèrmica estival **mitja**.

## 5. DETERMINACIÓ DE MESCLA BITUMINOSA EN CALENT TIPUS FORMIGÓ BITUMINÓS

Es defineix com a mescla bituminosa en calent tipus formigó bituminós, la combinació d'un lligant hidra carbonat, àrids (inclòs la pols mineral), amb granulometria continua, i eventualment addicions, de manera que totes les partícules de l'àrid queden recobertes per una pel·lícula homogènia de lligant.

El seu procés de fabricació implica escalfar el lligant i els àrids, i la seva posada en obra s'ha de realitzar a una temperatura molt superior a la temperatura ambient.

La designació de la mescla bituminosa segons la nomenclatura establerta en la UNE-EN 13108-1, es complementarà amb informació sobre el tipus de granulometria de la mescla, i per aquest motiu s'afegeix la lletra D, S o G després de la indicació del tipus de lligant, segons es tracti d'una mescla densa, semidensa o grossa, respectivament.

La designació de la mescla bituminosa seguirà per tant, l'esquema següent:

AC	D	surf/bin/base	lligant	granulometria
----	---	---------------	---------	---------------

AC	indicació relativa a que la mescla és de tipus formigó bituminós.
D	tamany màxim de l'àrid, expressat com l'obertura del tamís que deixa passar entre el 90 % - 100% del total de l'àrid.
surf/bin/base	abreviatures relatives al tipus de capa: trànsit / intermedia / base
lligant	tipus de lligant hidrocarbonat utilitzat
granulometria	designació de mescla densa (D), semidensa (S) o grossa (G).

### 5.1 DETERMINACIÓ DE LLIGANTS:

Els lligants es determinen segons l'establert en les taules 542.1a i 542.1b de l'apartat 5 del Plec de Prescripcions Tècniques Generals per obres de carreteres i ponts, PG-3, els lligants de les capes de rodadura, intermedia i base, tenint en compte la categoria de tràfic pesat definit segons norma 6.3 IC: "Rehabilitació de firmes".

**TABLA 542.1.a - TIPO DE LIGANTE HIDROCARBONADO A EMPLEAR EN CAPA DE RODADURA Y SIGUIENTE (\*)** (Artículos 211 y 212 de este Pliego, y reglamentación específica vigente DGC)

ZONA TÉRMICA ESTIVAL	CATEGORÍA DE TRÁFICO PESADO					
	T00	T0	T1	T2 y T31	T32 y ARCENES	T4
<b>CÁLIDA</b>	35/50 BC35/50 PMB 25/55-65 PMB 45/80-65	35/50 BC35/50 PMB 25/55-65 PMB 45/80-60 PMB 45/80-65	35/50 50/70 BC35/50 BC50/70 PMB 45/80-60	35/50 50/70 BC35/50 BC50/70 PMB 45/80-60	50/70 BC50/70	
<b>MEDIA</b>	35/50 BC35/50 PMB 45/80-60 PMB 45/80-65	35/50 50/70 BC35/50 BC50/70 PMB 45/80-60	50/70 BC50/70 PMB 45/80-60	50/70 BC50/70 PMB 45/80-60	50/70 70/100 BC50/70	50/70 70/100 BC50/70
<b>TEMPLADA</b>	50/70 BC50/70 PMB 45/80-60 PMB 45/80-65	50/70 70/100 BC50/70 PMB 45/80-60	50/70 70/100 BC50/70 PMB 45/80-60			

(\*) Se podrán emplear también betunes modificados con caucho que sean equivalentes a los betunes modificados de esta tabla, siempre que cumplan las especificaciones del artículo 212 de este Pliego. En ese caso, a la denominación del betún se añadirá una letra C mayúscula, para indicar que el agente modificador es polvo de caucho procedente de la trituración de neumáticos fuera de uso.

Se podrán emplear también betunes multigrados, que sean equivalentes en el intervalo de penetración, siempre que cumplan las especificaciones del artículo 211 de este Pliego.

**TABLA 542.1.b - TIPO DE LIGANTE HIDROCARBONADO A EMPLEAR EN CAPA DE BASE, BAJO OTRAS DOS (\*)** (Artículos 211 y 212 de este Pliego, y reglamentación específica vigente DGC)

ZONA TÉRMICA ESTIVAL	CATEGORÍA DE TRÁFICO PESADO			
	T00	T0	T1	T2 y T3
<b>CÁLIDA</b>		35/50 BC35/50 PMB 25/55-65	35/50 50/70 BC35/50 BC50/70	50/70 BC50/70
<b>MEDIA</b>				50/70 70/100 BC50/70
<b>TEMPLADA</b>		50/70 70/100 BC50/70		70/100

(\*) Se podrán emplear también betunes modificados con caucho que sean equivalentes a los betunes modificados de esta tabla, siempre que cumplan las especificaciones del artículo 212 de este Pliego. En ese caso, a la denominación del betún se añadirá una letra C mayúscula, para indicar que el agente modificador es polvo de caucho procedente de la trituración de neumáticos fuera de uso.

Se podrán emplear también betunes multigrados, que sean equivalentes en el intervalo de penetración, siempre que cumplan las especificaciones del artículo 211 de este Pliego.

Atès que la zona tèrmica estival de Roda de Berà és la mitja, els tipus de lligant hidrocarbonat a utilitzar són:

- Capa de rodadura i intermedia: B50/70
- Capa base: B50/70.



## 5.2 ÀRIDS::

Els àrids seran de tipus calcari, i la granulometria de l'àrid combinada amb les diferents fraccions dels àrids, inclòs la pols mineral, haurà d'estar compresa dins algun dels husos de la taula 542.8, segons el tipus de mescla.

L'anàlisi granulomètric es farà d'acord amb la norma UNE-EN 933-1.

**TABLA 542.8 - HUSOS GRANULOMÉTRICOS CERNIDO ACUMULADO (% en masa)**

TIPO DE MEZCLA		ABERTURA DE LOS TAMICES. NORMA UNE-EN 933-2 (mm)									
		45	32	22	16	8	4	2	0,500	0,250	0,063
RODADURA	AC16 D			100	90-100	64-79	44-59	31-46	16-27	11-20	4-8
	AC22 D			100	90-100	73-88		55-70	31-46	16-27	11-20
SEMIDENSA	AC16 S			100	90-100	60-75	35-50	24-38	11-21	7-15	3-7
	AC22 S			100	90-100	70-88	50-66	24-38	11-21	7-15	3-7
	AC32 S	100	90-100		68-22	48-63		24-38	11-21	7-15	3-7
GRUESA	AC22 G		100	90-100	65-86	40-60		18-32	7-18	4-12	2-5
	AC32 G	100	90-100		58-76	35-54		18-32	7-18	4-12	2-5

. TIPO DE MEZCLA, SE INCLUYE SÓLO LA PARTE DE LA NOMENCLATURA QUE SE REFIERE EXPRESAMENTE AL HUSO GRANULOMÉTRICO (SI

El tipus de mescla bituminosa a utilitzar en funció del tipus i de l'espessor de la capa de ferm, es defineix d'acord amb la taula 542.9

**TABLA 542.9 - TIPO DE MEZCLA EN FUNCIÓN DEL TIPO Y ESPESOR DE LA CAPA**

TIPO DE CAPA	TIPO DE MEZCLA	ESPESOR (cm)
	DENOMINACIÓN. NORMA UNE-EN 13108-1(*)	
RODADURA	AC16 surf D AC16 surf S	4 – 5
	AC22 surf D AC22 surf S	> 5
INTERMEDIA	AC22 bin D AC22 bin S AC32 bin S AC 22 bin S MAM (**)	5-10
BASE	AC32 base S AC22 base G AC32 base G AC 22 base S MAM (***)	7-15
ARCENES(****)	AC16 surf D	4-6

(\*) Se ha omitido en la denominación de la mezcla la indicación del tipo de ligante por no ser relevante a efectos de esta tabla.

(\*\*) Espesor mínimo seis centímetros (6 cm).

5.3 DETERMINACIÓ DEL TIPUS DE PAVIMENT:

1. Categoria de tràfic pesant: T41
2. Explanada: Existent. Es considera E1
3. Tipus de paviment: Mescla bituminosa en calent tipus formigó bituminós
4. Zona tèrmica estival: Mitja
5. Determinació de la mescla bituminosa en calent:

Tipus de mescla:

- a. Capa rodadura: MBC AC 16 surf D
- b. Capa intermedia: MCB AC 22 bin S
- c. Capa base: \*\*MCB AC 32 base G.

\*\*La capa base no és pròpia de la secció de fermes E1/T4, però atès que es desconeixen les capes sota l'asfalt existent i es preveu que en alguns trams serà difícil garantir la compactació de terres per a una nova capa base, es preveu l'execució d'aquesta capa base amb mescla bituminosa en calent, més pròpia d'altres seccions del ferm en les que és necessària més resistència.

\*\*Si s'escau, s'executarà en les patologies C i D.

Lligant hidrocarbonat:

- a. Capa rodadura: B50/70
- b. Capa intermedia: B50/70
- c. Capa base: B50/70, si s'escau.

Gruix de capes:

- a. Capa rodadura: 5 cms
- b. Capa intermedia: 10 cms
- c. Capa base: 15 cms, si s'escau.

## 6. REHABILITACIÓ DE PAVIMENT

En la rehabilitació de paviment, es segueixen les següents indicacions de la instrucció 6.3 IC Rehabilitación de Firmes.

No es preveu una nova secció estructural de ferms i d'explanada.

### 6.1 ELIMINACIÓ PARCIAL I REPOSICIÓ DEL FERM MÍNIMA SEGONS LA NORMA

En aquells punts deteriorats en que sigui necessària l'eliminació i retirada del ferm amb paviment bituminós, aquesta eliminació parcial es realitzarà mitjançant tècniques de fresat fins a la profunditat precisa, i posteriorment, es procedirà a la seva reposició amb el mateix gruix de mescles bituminoses.

Segons la categoria de tràfic pesant, la profunditat d'eliminació parcial i de reposició del ferm serà la necessària per a que el gruix total de mescles bituminoses nova sigui, com a mínim, l'indicat en la taula núm. 4 de la instrucció 6.3 IC Rehabilitación de Firmes:

TABLA 4. ESPESOR TOTAL (cm) DE MEZCLA BITUMINOSA NUEVA

4.A – FIRMES FLEXIBLES, SEMIFLEXIBLES Y SEMIRRÍGIDOS EN LOS QUE SE ELIMINAN TOTAL O PARCIALMENTE LAS CAPAS TRATADAS CON CEMENTO

CATEGORÍA DE TRÁFICO PESADO					
T00	T0	T1	T2	T3	T4
35	30	25	20	– (*)	– (*)

(\*) Para antiguas carreteras que actualmente sean vías de servicio de autopistas y autovías interurbanas: 15 cm para T3 y 5 cm para T4.

Atès que la categoria de tràfic és T4, serà necessari **efectuar un fressat de 5 cms d'espessor**, i seguidament, s'estendrà la capa de rodament d'igual espessor al fressat, és a dir, 5 cm, tal i com s'estableix en l'apartat següent:

D'acord amb l'establert en la Instrucció FOM/3460/2003 per la que s'aprova la norma 6.1 IC: "Secciones de firme", de la instrucció de carreteres, l'espessor de la nova capa de rodament serà de 5 cms.

TABLA 6. ESPESOR DE CAPAS DE MEZCLA BITUMINOSA EN CALIENTE

TIPO DE CAPA	TIPO DE MEZCLA (*)	CATEGORÍA DE TRÁFICO PESADO		
		T00 a T1	T2 y T31	T32 y T4 (T41 y T42)
Rodadura	PA	4		
	M	3	2-3	
	F		2-3	
	D y S		6-5	5
Intermedia	D y S	5-10(**)		
Base	S y G	7-15		
	MAM	7-13		

(\*) Ver definiciones en tabla 5 o artículos 542 y 543 del PG-3.

(\*\*) Salvo en arcenes, para los que se seguirá lo indicado en el apartado 7.

## 6.2 RECRESQUIT DE FERM EXISTENT

No es preveu la modificació de les pendents ni les rasants del carrer. En cas que durant l'execució de les obres, sigui necessari adequar algun tram existent a les noves actuacions, es procedirà al recresquit del ferm existent i la seva regularització.

La instrucció assenjala un gruix mínim de recreixement en fermes flexibles:

TABLA 5. ESPESOR (\*) (cm) DE RECRESCIMIENTO CON MEZCLA BITUMINOSA

### 5.A – FIRMES FLEXIBLES Y SEMIFLEXIBLES

DEFLEXIÓN DE CÁLCULO ( $d_f$ ) ( $10^{-2}$ mm)	CATEGORÍA DE TRÁFICO PESADO					
	T00	T0	T1	T2	T3	T4
0-40	10	ZONA DE ACTUACIÓN PREVENTIVA				
40-60	12	10	8			
60-80	15	12	10	8		
80-100	18	15	12	10	5	
100-125		18	15	12	8	5
125-150			18	15	10 <sup>(**)</sup>	6 <sup>(**)</sup>
150-200				18	12 <sup>(**)</sup>	8 <sup>(**)</sup>
> 200	ZONA DE ESTUDIO ESPECIAL					

(\*) Valor mínimo en cualquier punto de la sección transversal del carril de proyecto.

(\*\*) Ver apartado 9.7.

Atès que la categoria de tràfic és T4, l'espessor de recresquits de ferm serà de **5 cm**.

## 6.3 REPARACIÓ DE DESPERFECTES PER FLONJALLS I ARRELS

En algun tram puntual s'observen desperfectes degut a flonjalls i arrels d'arbrat existent.

En aquests casos, és necessari adequar les bases del paviment, i si s'escau, el sanejament d'arrels. Es procedirà a excavar fins a nivell necessari, reomplir amb el material indicat en funció de cada patologia i fer la reconstrucció del paviment actual.

## 6.4 REPARACIÓ PUNTUAL EN VORERES, VORADES I RIGOLES EN MAL ESTAT

En algun punt, els carrers presenten desperfectes en la pavimentació de la vorera. Es procedirà a la seva reparació puntual, i es col·locarà el mateix material i tipologia que el paviment i/o peça existent.

## 2.3 DESVIAMENT DEL TRÀFIC

Cadascuna d'aquestes intervencions significarà tenir un tram de carrer tallat.

Per regular el tràfic que hi pugui haver s'estima suficient la regulació amb semàfors mòbils, i si s'estima necessari, es col·locaran senyalistes.

Si en algun tram no fos possible la solució contemplada anteriorment, es podria preveure el desviament de vehicles per carrers alternatius.

Si en l'execució d'algunes actuacions la única opció viable és la del tancament del carrer, serà necessari avisar els veïns, amb almenys 48 h d'antelació.

## 2.4 SENYALITZACIÓ

### SENYALITZACIÓ HORIZONTAL.

La senyalització s'ha d'efectuar d'acord amb les normes del "Ministerior de Fomento" i la Direcció General de Carreteres: Orden Circular per les que s'aprova la norma 8.2 IC "Marcas Viales".

Les marques vials definitives seran totes blanques, mentre les referides a la fase d'obra seran de color groc, segons estableix la norma.

La senyalització contempla les preparacions de les superfícies a pintar, el replanteig i l'execució de les marques vials i l'esborrat de les marques existents o defectuoses.

### SENYALITZACIÓ D'OBRES

La senyalització d'obres s'ha d'efectuar d'acord amb les normes del "Ministerior de Fomento" i la Direcció General de Carreteres: Orden Circular per les que s'aprova la norma 8.3 IC "Señalización de Obras".

Es compliran tots els preceptes que dictamina aquesta norma en la senyalització dels itineraris alternatius i en la correcta restricció i identificació dels sentits de circulació.

## 2.5 ESTUDI GESTIÓ DE RESIDUS

### 1. INTRODUCCIÓ I OBJECTIUS

L'Estudi Gestió de Residus pretén el seguiment i control dels residus de construcció i d'enderrocs generats en obra.

L'aprovació del "Real Decreto 105/2008, de 1 de febrero, por el qual se regula la producción y gestión de los residuos de construcción y demolición" estableix un precedent a nivell nacional en la gestió de residus de construcció i d'enderrocs.

#### 1.1. DEFINICIÓ DE CONCEPTES

Residu de construcció i d'enderrocs: qualsevol substància u objecte que, complint la definició de Residu inclosa en el article 3.a de la Ley 10/998, de 21 d'abril, es generi en una obra de construcció o demolició.

Residu especial: tots aquells residus que per la seva naturalesa potencialment contaminant requereixen un tractament específic i un control periòdic i que estan inclosos dins l'àmbit d'aplicació de la Directiva 91/689/CE, del 12 de desembre.

Residu no especial: tots els residus que no es classifiquen com a residus inerts o especials.

Residu inert: residu no perillós que no experimenta transformacions físiques, químiques o biològiques significatives, no es soluble ni combustible, ni reacciona física ni químicament ni de cap altre manera, no és biodegradable, no afecta negativament a altres matèries que pugui entrar en contacte de forma que pugui donar lloc a contaminació ambiental o perjudicial per a la salut humana.

La lixivialitat total i la seva ecotoxicitat així com el contingut de contaminants de residus hauran de ser insignificants. En cap cas ha de suposar un risc per als éssers vius ni per la qualitat de les aigües superficials o subterrànies.

Productor de residus de construcció i demolició:

La persona física o jurídica titular de la llicència urbanística en una obra de construcció o demolició; en les obres que no sigui necessari llicència urbanística, es considerarà productor de residu la persona física o jurídica titular del bé immoble objecte d'una obra de construcció o demolició.

La persona física o jurídica que realitzi operacions de tractament, de barreja o d'una altre tipologia, que ocasioni un canvi de naturalesa o de composició dels residus.

El importador o adquiridor en qualsevol Estat de la Unió Europea de residus de construcció o demolició.

Posseïdor de residus de la construcció i demolició: la persona física o jurídica que tingui al seu poder els residus de la construcció i demolició i ostenti la condició de gestor de residus. Tindrà la consideració de posseïdor de residus la persona física o jurídica que executi l'obra de construcció o demolició, com el constructor, els subcontractistes i els treballadors autònoms. No tindrà la consideració de posseïdor de residus de construcció i demolició els treballadors per compte aliè.

## 1.2. TIPOLOGIA DE RESIDUS GENERATS

A continuació es presenta un llistat dels residus que es poden produir durant l'obra i la seva classificació segons el Catàleg Europeu de Residus (CER), que està en vigor des de l'1 de gener de 2002. Amb el nou catàleg, mitjançant un sistema de llista única s'estableix quins residus han d'ésser considerats com a perillosos (especials).

En el nou Catàleg, els residus adopten una codificació de sis xifres, essent el format de la codificació el mateix que en el Catàleg de Residus de Catalunya (CRC), tot i que aquests no tenen per què coincidir.

El CRC continua essent vigent per a determinar la correcta gestió que ha de tenir cadascun dels residus (valorització, tractament o disposició), sempre que no entri en contradicció amb l'aplicació del nou Catàleg Europeu de Residus (CER), com és el cas de la seva classificació.

### 1.2.1 Residus principals segons el CER de la construcció i demolició

Els principals residus del procés de demolició i/o urbanització són els següents:

- Terres
- Roca
- Formigó (paviments, murs, ...)
- Mescles bituminoses
- Cablejat elèctric
- Restes vegetals
- Metalls
- Maons
- Altres: fusta, vidre, plàstic, paper i cartró.

Segons el Catàleg Europeu de Residus, aquests residus s'inclouen en els següents grups:

#### **RESIDUS NO ESPECIALS**

#### **(17) Residus de construcció i d'enderrocs**

##### **RUNA:**

17 01 01 Formigó

17 01 02 Maons

17 01 03 Teules i materials ceràmics

17 02 02 Vidre

17 05 04 Terra i pedres diferents de les especificades en el codi 17 05 03



**FUSTA:**

17 02 01 Fusta

**PLÀSTIC:**

17 02 03 Plàstic

**FERRALLA:**

17 04 Metalls (inclosos els seus aliatges)

17 04 01 Coure, bronze, llautó

17 04 02 Alumini

17 04 04 Zinc

17 04 05 Ferro i acer

17 04 11 Cables diferents dels especificats en el codi 17 04 10

**RESIDUS ESPECIALS:**

**(17) Residus de construcció i d' enderroc**

17 09 01 Residus de construcció i demolició que contenen mercuri.

17 09 02 Residus de construcció i demolició que contenen PCB (per exemple, segellants que contenen PCB, revestiments de sòl a base de resines que contenen PCB, envidraments dobles que contenen PCB, condensadors que contenen PCB).

17 09 03 Altres residus de construcció i demolició (inclosos els residus mesclats) que contenen substàncies perilloses.

17 02 04 Vidre, plàstic i fusta que contenen substàncies perilloses o estan contaminats per aquestes.

17 04 10 Cables que contenen hidrocarburs, quitrà d'hulla i altres substàncies perilloses.

17 08 01 Materials de construcció a base de guix contaminats amb substàncies perilloses.

17 06 01 Materials d'aïllament que contenen amiant

17 06 03 Altres materials d'aïllament que consisteixen en, o contenen, substàncies perilloses.

17 06 05 Materials de construcció que contenen amiant.

17 05 03 Terra i pedres que contenen substàncies perilloses.

17 05 05 Llots de drenatge que contenen substàncies perilloses.

17 05 07 Balast de vies fèrries que conté substàncies perilloses.

17 04 09 Residus metàl·lics contaminats amb substàncies perilloses.

17 04 10 Cables que contenen hidrocarburs, quitrà d'hulla i altres substàncies perilloses.

17 03 01 Mescles bituminoses que contenen quitrà d'hulla.

17 03 03 Quitrà d'hulla i productes enquitranats.

### **1.2.2 Altres residus no especials generats durant les obres no incloses en el capítol 17 del CER**

#### **RESTES VEGETALS:**

El Catàleg Europeu de Residus (CER) no inclou la classificació de restes vegetals en el capítol de Residus de Construcció i Demolició. Igualment, al capítol 02, del CER s'inclou els residus de silvicultura, aquest és equivalent a les restes vegetals.

02 01 07 Residus de silvicultura.

A més a més dels residus citats es poden originar altres residus en petites quantitats com són:

- Paper i cartró
- Envasos, draps de neteja i roba de treball

Segons el Catàleg Europeu de Residus, aquests residus s'inclouen en els següents grups:

#### **(15) Residus d'envasos, absorbents, draps de neteja, materials de filtració i roba de protecció no especificats en cap altra categoria.**

Aquests residus es consideren com RESIDUS NO ESPECIALS.

### **1.2.3 Altres residus especials generats durant les obres no inclosos en el capítol 17 del CER**

Durant les obres es poden generar residus:

#### **(13) Residus d'olis i combustibles líquids (excepte olis comestibles i els dels capítols 05, 12 i 19)**

Es tracten de RESIDUS ESPECIALS, i com a tal hauran de tenir un tractament específic.

#### **(02) Residus de l'agricultura, horticultura, aqüicultura, silvicultura, caça i pesca i residus de la preparació i elaboració d'aliments.**

02 01 Residus de l'agricultura, horticultura, aqüicultura, silvicultura, caça i pesca.

02 01 08 Residus agroquímics que contenen substàncies perilloses.

Aquests residus es consideren com RESIDUS ESPECIALS

### **1.2.4 Volum de residus d'enderrocs generats en obra**

Segons l'article 4 del Real Decreto 105/2008, de 1 de febrero, por el que se regula la producción y gestión de los residuos de construcción y demolición, s'ha d'estimar el volum dels residus de construcció i demolició que es generarà en obra en l'Estudi de Gestió de Residus.

Per tant, en les fitxes del present estudi s'elabora una estimació del volum de residus de demolició o enderrocs que es generen en obra.

La classificació dels residus es basa en la codificació dels residus d'enderrocs del Catàleg Europeu de Residus (CER), definida en l'aparat 3 del present annex. L'elaboració de l'estimació del volum d'enderrocs s'ha de realitzar mitjançant una taula tipus que s'adjunta en el present apartat.

### 1.3. VOLUM DE RESIDUS GENERATS EN OBRA

En les fitxes del present estudi s'elabora una estimació del volum de residus de construcció que es generen en obra.

La classificació dels residus es basa en la codificació dels residus de construcció del Catàleg Europeu de Residus (CER), definida en l'aparat 3 del annex.

Segons l'article 4 del Real Decreto 105/2008, de 1 de febrero, por el que se regula la producción y gestión de los residuos de construcción y demolición, s'ha d'estimar el volum dels residus de construcció i demolició que es generarà en obra en l'Estudi de Gestió de Residus.

L'estimació del volum de residus de construcció en l'obra s'ha fet a partir dels amidaments d'obra considerats en el pressupost constructiu.

Per a l'estimació de la generació dels residus, no s'ha considerat el fet que alguns dels residus generats poden ser reutilitzats a l'obra.

### 1.4. VIES DE GESTIÓ DE RESIDUS

#### 1.4.1 Marc legal

Durant les obres, tal i com s'ha descrit anteriorment, es generaran una sèrie de residus que hauran de ser gestionats correctament, amb la finalitat de minimitzar qualsevol impacte sobre l'entorn.

La gestió de residus es troba emmarcada legalment per la següent normativa:

- ORDRE DE 6 DE SETEMBRE DE 1988, sobre prescripcions en el tractament i eliminació dels olis usats
- LLEI 6/1993, de 5 de juliol, reguladora dels residus.
- DECRET 115/1994, de 6 d'abril, reguladora del Registre General de Gestors de Residus.
- DECRET 201/1994, de 26 de juliol, regulador dels enderrocs i altres residus de la construcció.
- DECRET 34/1996, de 9 de gener, pel qual s'aprova el Catàleg de Residus de Catalunya.
- DECRET 1/1997, de 7 de gener, sobre la disposició del rebuig dels residus en dipòsits controlats.
- DECRET 92/1999, de 6 d'abril, de modificació del Decret 34/1996, de 9 de gener, pel qual s'aprova el Catàleg de Residus de Catalunya.
- DECRET 93/1999, de 6 d'abril, sobre Procediments de Gestió de Residus.
- DECRET 161/2001, de 12 de juny, de modificació del Decret 201/1994, de 26 de juliol, regulador dels enderrocs i altres residus de la construcció.
- DECRET 219/2001, d'1 d'agost, pel qual es deroga la disposició addicional tercera del Decret 93/1999, de 6 d'abril, sobre procediments de gestió de residus.
- LLEI 15/2003, de 13 de juny, de modificació de la Llei 6/1993, de 5 de juliol, reguladora dels residus.
- LLEI 16/2003, de 13 de juny, de finançament de les infraestructures de tractament de residus i del cànon sobre la deposició de residu.
- REAL DECRETO 833/1988, de 20 de julio, por el que se aprueba el reglamento para la ejecución de la ley 2071986, básica de residuos tóxicos y peligrosos.

- ORDEN DE 28 DE FEBRERO DE 1989 (Ministerio de Obras Públicas y Urbanismo), sobre gestión de aceites usados.
- REAL DECRETO 108/1991, de 1 de febrero, sobre la prevención y reducción de la contaminación del medio ambiente producida por el amianto.
- REAL DECRETO 952/1997, de 20 de junio, por el que se modifica el reglamento para la ejecución de la ley 20/1996, de 14 de mayo, Básica de Residuos Tóxicos y Peligrosos, aprobado mediante Real Decreto 833/1998 de 20 de julio.
- LEY 10/1998, de 21 de abril, de Residuos.
- REAL DECRETO 1481/2001, de 27 de diciembre, por el que se regula la eliminación de residuos mediante depósito en vertedero.
- ORDEN 304/MAM/2002, de 8 de febrero, por el que se publican las operaciones de valorización y eliminación de residuos y la lista europea de residuos.
- REAL DECRETO 679/2006, de 2 de junio, por el que se regula la gestión de los aceites industriales usados.
- REAL DECRETO 105/2008, de 1 de febrero, por el que se regula la producción y gestión de los residuos de construcción y demolición.

#### 1.4.2 Procés de desconstrucció en les tasques d'enderroc

Per a una correcta gestió dels residus generats cal tenir en compte el procés de generació dels mateixos, és a dir, la tècnica de desconstrucció. Com a procés de desconstrucció s'entén el conjunt d'accions de desmantellament d'una construcció o infraestructura que fa possible un alt grau de recuperació i aprofitament dels materials, per tal de poder-los valoritzar. Així, amb l'objectiu de facilitar els processos de reciclatge i gestió dels residus, cal disposar de materials de naturalesa homogènia i exempts de materials perillosos.

Per tal de facilitar el tractament posterior dels materials i residus obtinguts durant l'enderroc de construccions, paviments i altres elements i la desinstal·lació de xarxes en estesa aèria, majoritàriament mitjançant disposició, la desconstrucció es realitzarà de tal manera que els diversos components puguin separar-se fàcilment en l'origen, i ser disposats segons la seva naturalesa. Amb aquest objectiu es disposaran diverses superfícies degudament impermeabilitzades per acollir els materials obtinguts segons la seva naturalesa, especialment per segregar correctament els residus especials, no especials i inerts. Les accions que es duran a terme per aconseguir aquesta separació són les següents:

#### **Adequació de diferents superfícies o recipients per a la segregació correcta dels residus:**

- Asfalt.
- Formigó.
- Terres, roca.
- Material vegetal.
- Cablejat.
- Metalls.
- Altres: vidre, fusta, plàstics, paper i cartró.

**Identificació mitjançant cartells de la ubicació dels diferents residus:**

- Codi d'identificació segons el Catàleg Europeu de Residus.
- Nom, direcció i telèfon del titular dels residus.
- Naturalesa dels riscos.

Es realitzarà un control dels volums al final de l'obra i de la correcta gestió de tots ells.

A continuació es mostra, a tall d'exemple, un esquema de gestió de residus

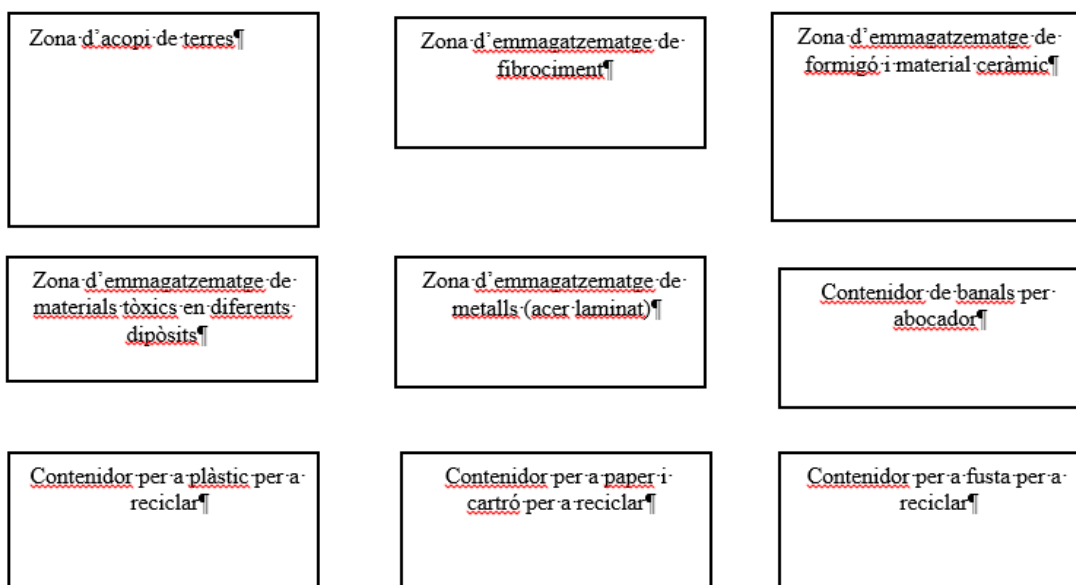

**1.4.3 Gestió dels residus**

Els objectius generals de l'aplicació d'un Estudi de Gestió de Residus consisteixen principalment en:

- Incidir en la cultura del personal de l'obra amb l'objectiu de millorar en la gestió dels residus.
- Planificar i minimitzar el possible impacte ambiental dels residus de l'obra. En aquest cas els objectius es centraran en la classificació en origen i la correcta gestió externa dels residus.
- Consultat el "Catàleg de Residus de Catalunya", els residus generats en la present obra es poden gestionar, tracta o valoritzar mitjançant els següents processos:

**T 11- Deposició de residus inerts.**

- Formigó
- Metalls
- Vidres, plàstics

**T 15- Deposició en dipòsit controlats de residus de la construcció i demolició.**

- Formigó, maons



- Materials ceràmics
- Vidre
- Terres
- Paviments
- Derivats asfàltics i mescles de terra i asfalt

**V 11- Reciclatge de paper i cartó**

**V 12- Reciclatge de plàstics**

**V 14 - Reciclatge de vidre.**

**V 15 - Reciclatge i recuperació de fustes**

**V 41- Reciclatge i recuperació de metalls o compostos metàl·lics**

**V 83- Compostatge**

**El seguiment es realitzarà visual i documentalment tal i com indiquen les normes del Catàleg de Residus de Catalunya. Documentalment es comprovarà mitjançant:**

- Fitxa d'acceptació (FA): Acord normalitzat que, per a cada tipus de residu, s'ha de subscriure entre el productor o posseïdor del mateix i l'empresa gestora escollida.
- Full de seguiment (FS): Document que ha d'acompanyar cada transport individual de residus al llarg del seu recorregut.
- Full de seguiment itinerant (FI): Document de transport de residus que permet la recollida amb un mateix vehicle i de forma itinerant de fins a un màxim de vint productors o posseïdors de residus.
- Fitxa de destinació: Document normalitzat que te que subscriure el productor o posseïdor d'un residu i el destinatari d'aquest i que te com objecte el reconeixement de l'aptitud del residu per a ser aplicat a un determinat sòl, per ús agrícola o en profit de l'ecologia.
- Justificant de recepció (JRR): Albarà que lliura el gestor de residus a la recepció del residu, al productor o posseïdor del residu.

**1.4.3.1 Gestió de residus tòxics i/o perillousos**

Els residus perillousos contenen substàncies tòxiques, inflamables, irritants, cancerígenes o provoquen reaccions nocius en contacte amb altres materials. El tractament d'aquests consisteix en la recuperació selectiva, a fi d'aïllar-los i facilitar el seu tractament específic o la deposició controlada en abocadors especials, mitjançant el transport i tractament adequat per gestor autoritzat.

**Entre els possibles residus generats a l'obra es consideraran inclosos en aquesta categoria els següents:**

- Residus de productes utilitzats com dissolvents, així com els recipients que els contenen.
- Olis usats, restes d'olis i fungibles usats en la posta a punt de la maquinaria, així com envasos que els contenen.

- Barreges d'olis amb aigua i de hidrocarburs amb aigua com a resultat dels treballs de manteniment de maquinaria i equips.
- Restes de tints, colorants, pigments, pintures, laques i vernissos, així com els recipients que els contenen.
- Restes de resines, làtex, plastificants i coles, així com els envasos que els contenen.
- Residus biosanitaris procedents de cures i tractaments mèdics a la zona d'obres.
- Residus fitosanitaris i herbicides, així com els recipients que els contenen.

**A continuació s'indiquen les diverses possibilitats de gestió segons l'origen del residu:**

Els olis i greixos procedents de les operacions de manteniment de maquinaria es disposaran en bidons adequats i etiquetats segons es contempla en la legislació sobre residus tòxics i perillosos i es concertarà amb una empresa gestora de residus degudament autoritzada i homologada, la correcta gestió de la recollida, transport i tractament de residus. La Generalitat de Catalunya ha assumit la titularitat en la gestió d'olis residuals.

Després corresponent concurs públic, l'empresa adjudicatària seleccionada per la Junta de Residus és encarregada en l'actualitat de la recollida, transport i tractament dels olis usats que es generen a Catalunya.

Especial atenció a restes de pintures, dissolvents i vernissos els quals han de ser gestionats de forma especial segons el CRC. S'hauran d'emmagatzemar en bidons adequats per aquest us, donant especial atenció per evitar qualsevol abocament especialment en trasvàs de recipients.

Els residus biosanitaris i els fitosanitaris i herbicides es recolliran específicament i seran lliurats a gestor i transportista autoritzat i degudament acreditat. S'utilitzaran envasos clarament identificables, diferents per a cada tipus de residu, amb tancament hermètic i resistent a fi d'evitar fugues durant la seva manipulació.

En cas de que es produeixi l'abocament accidental d'aquest tipus de residus durant la fase d'execució, l'empresa licitadora notificarà d'immediat del que s'ha produït als organismes competents, executant les actuacions pertinents per tal de retirar els residus i elements contaminats i procedir a la seva restitució.

En l'aplicació de la legislació vigent en l'etiqueta dels envasos o contenidors que contenen residus perillosos figurarà:

- El codi d'identificació dels residus
- El nom, direcció i telèfon del titular dels residus
- La data d'envasament
- La naturalesa dels riscos que presenten els residus

Respecte als olis usats, mencionar la prohibició de realitzar qualsevol abocament en aigües superficials, subterrànies, xarxes de clavegueram o sistemes d'evacuació d'aigües residuals, prohibició que es fa extensible als residus derivats del tractament d'aquests olis usats.

1.4.3.2 Gestors de residus

Segons les diferents tipologies dels residus obtinguts, el seu destí i/o gestor pot ser també diferent.

Per la obtenció d'informació del gestor de residus més proper cal consultar la pàgina web de l'Agència Catalana de Residus:

<http://www.arc-cat.net/ca/home.asp>

ESTUDI DE GESTIÓ DE RESIDUS

Enderroc, Rehabilitació,  
Ampliació

REAL DECRETO 105/2008, Regulador de la producció i gestió de residus de construcció i enderroc  
DECRET 89/2010, Regulador de la producció i gestió de residus de la construcció, i enderroc

tipus  
quantitats  
codificació

DECRET 21/2006 Adopció de criteris ambientals i d'ecoeficiència als edificis

IDENTIFICACIÓ DE L'EDIFICI

Obra:	PROJECTE D'OBRES D'ARRANJAMENT EN DIVERSOS CARRERS		
Situació:	C/ROGER DE LLÚRIA, LLEVANT, PESCADORS, VALLESPÍR I CAMÍ DE L'ESTACIÓ		
Municipi:	RODA DE BERÀ	Comarca:	TARRAGONÈS

AVALUACIÓ I CARACTERÍSTIQUES DELS RESIDUS

Materials d'excavació (es considerin o no residus, mesurats sense esponjament)

Codificació residus LER	Pes	Volum
Ordre MAM/304/2002		
grava i sorra compacta	0,00	0,00
grava i sorra solta	0,00	0,00
argiles	0,00	0,00
terra vegetal	61,20	36,00
pedraplè	0,00	0,00
terres contaminades 170503	0,00	0,00
altres	0,00	0,00
<b>totals d'excavació</b>	<b>61,20 t</b>	<b>36,00 m<sup>3</sup></b>

Destí de les terres i materials d'excavació

Els materials d'excavació que es reutilitzin a la mateixa obra o en una altra d'autoritzada, no es consideren residu sempre que el seu nou ús pugui ser acreditat. En una mateixa obra poden coexistir terres reutilitzades i terres portades a abocador	no es considera residu reutilització		és residu abocador	
	mateixa obra	altra obra		
	no	si	no	

Residus d'enderroc

Codificació residus LER	Pes/m <sup>2</sup>	Pes	Volum aparent/m <sup>2</sup>	Volum aparent
	(tones/m <sup>2</sup> )	(tones)	(m <sup>3</sup> /m <sup>2</sup> )	(m <sup>3</sup> )
Ordre MAM/304/2002				
obra de fàbrica 170102	0,542	0,000	0,512	0,000
formigó 170101	0,084	0,000	0,062	0,000
petris 170107	0,052	0,420	0,082	0,300
metalls 170407	0,004	0,000	0,001	0,000
fustes 170201	0,023	0,000	0,066	0,000
vidre 170202	0,001	0,000	0,004	0,000
plàstics 170203	0,004	0,000	0,004	0,000
guixos 170802	0,027	0,000	0,004	0,000
betums 170302	0,009	0,195	0,001	0,250
fibrociment 170605	0,010	0,005	0,018	0,002
definir altres:	-	0,000	-	0,000
altre material 1	0,000	0,000	0,000	0,000
altre material 2	0,000	0,000	0,000	0,000
<b>totals d'enderroc</b>	<b>0,7556</b>	<b>0,62 t</b>	<b>0,7544</b>	<b>0,55 m<sup>3</sup></b>

Residus de construcció

Codificació re:	Pes/m <sup>2</sup>	Pes	Volum aparent/m <sup>2</sup>	Volum aparent
	(tones/m <sup>2</sup> )	(tones)	(m <sup>3</sup> /m <sup>2</sup> )	(m <sup>3</sup> )
Ordre MAM/304/2002				
sobrants d'execució	0,0500	98,5569	0,0896	102,7856
obra de fàbrica 170102	0,0150	42,0392	0,0407	46,7051
formigó 170101	0,0320	41,8441	0,0261	29,8935
petris 170107	0,0020	9,0197	0,0118	13,5410
guixos 170802	0,0039	4,5064	0,0097	11,1541
altres	0,0010	1,1475	0,0013	1,4918
embalatges	0,0380	4,8966	0,0285	32,7395
fustes 170201	0,0285	1,3851	0,0045	5,1640
plàstics 170203	0,0061	1,8131	0,0104	11,8771
paper i cartró 170904	0,0030	0,9525	0,0119	13,6328
metalls 170407	0,0004	0,7459	0,0018	2,0656
<b>totals de construcció</b>		<b>103,45 t</b>		<b>135,53 m<sup>3</sup></b>

INVENTARI DE RESIDUS PERILLOsos.

Dins l'obra s'han detectat aquests residus perillosos, els quals es separaran i gestionaran per separat per evitar que contaminin altres residus

Materials de construcció que contenen amiant	-	altres	especificar	-
Residus que contenen hidrocarburs	-		especificar	-
Residus que contenen PCB	-		especificar	-
Terres contaminades	-		especificar	-

**ESTUDI DE GESTIÓ DE RESIDUS**

**Enderroc, Rehabilitació, Ampliació**

minimització  
gestió dins obra

**MINIMITZACIÓ**

**PROJECTE.** durant l'elaboració del projecte s'han pres les següents mesures per tal de minimitzar els residus

1.- S'ha previst reutilitzar en obra parts dels materials que es retiren	-
2.- S'han optimitzat les seccions resistents de pilars, jàsseres, parets, fonaments, etc.	-
3.- L'adequació de l'edifici al terreny, genera un equilibri de moviments de terres	-
4.- El sistema constructiu és industrialitzat i prefabricat, es munta en obra sense generar gairebé residus	-
5.-	-
6.-	-

**OBRA.** a l'obra es duran a terme les accions següents

1.- Emmagatzematge adient de materials i productes	si
2.- Conservació de materials i productes dins el seu embalatge original fins al moment de la seva utilització	si
3.- Els materials granulars (graves, sorres, etc.) es dipositaran en contenidors rígids o sobre superfícies dures	si
4.-	-
5.-	-
6.-	-

**ELEMENTS DE CONSTRUCCIÓ REUTILITZABLES**

fusta en bigues reutilitzables	0,00 t	0,00 m <sup>3</sup>
fusta en llates, tarimes, parquetes reutilitzables o reciclables	0,00 t	0,00 m <sup>3</sup>
acer en perfils reutilitzables	0,00 t	0,00 m <sup>3</sup>
altres :	0,00 t	0,00 m <sup>3</sup>
<b>Total d'elements reutilitzables</b>	<b>0,00 t</b>	<b>0,00 m<sup>3</sup></b>

**GESTIÓ (obra)**

**Terres**

Excavació / Mov. terres	Volum m <sup>3</sup> (+20%)	reutilització		Terres per a l'abocador (m <sup>3</sup> )
		a la mateixa obra	a altra autoritzada	
terra vegetal	43,2	0,00	0,00	43,20
graves/ sorres/ pedraplè	0	0,00	0,00	0,00
argiles	0	0,00	0,00	0,00
altres	0	0,00	0,00	0,00
terres contaminades	0			0,00
<b>Total</b>	<b>43,2</b>	<b>0,00</b>	<b>0,00</b>	<b>43,20</b>

**SEPARACIÓ DE RESIDUS A OBRA.** Cal separar individualitzadament en les fraccions següents si la generació per cadascú d'ells a l'obra supera les quantitats de ...

R.D. 105/2008	tones	Projecte	cal separar	tipus de residu
Formigó	80	41,84	no	inert
Maons, teules i ceràmics	40	42,04	si	inert
Metalls	2	0,75	no	no especial
Fusta	1	1,39	si	no especial
Vidres	1	0,00	no	no especial
Plàstics	0,50	0,95	si	no especial
Paper i cartró	0,50	0,95	si	no especial
Especials*	inapreciable	inapreciable	si	especial

\* Dins els residus especials hi ha inclosos els envasos que contenen restes de matèries perilloses, vernissos, pintures, disolvents, desencofrants, etc... i els materials que hagin estat contaminats per aquests. Tot i ser difícilment quantificables, estan presents a l'obra i es separaran i tractaran a part de la resta de residus

Malgrat no ser obligada per tots els tipus de residus, s'han previst operacions de destrua i recollida selectiva dels residus a l'obra en contenidors o espais reservats pels següents residus

	R.D. 105/2008	projecte*
Inerts	Contenedor per Formigó	no / si
	Contenedor per Ceràmics (maons, teules...)	si / si
No especials	Contenedor per Metalls	no / no
	Contenedor per Fustes	si / si
	Contenedor per Plàstics	si / si
	Contenedor per Vidre	no / no
	Contenedor per Paper i cartró	si / si
Especials	Contenedor per Guixos i altres no especials	no / no
	Perilloses (un contenidor per cada tipus de residu esp)	si / si

\* A la cel·la projecte apareixen per defecte les dades del R.D. 105/2008. Es permet la possibilitat d'incrementar les fraccions que se separen, per poder-ne millorar la gestió, però en cap cas es permet no separar si el R.D. ho obliga.



**ESTUDI DE GESTIÓ DE RESIDUS**

**Enderroc, Rehabilitació,  
Ampliació**

gestió fora obra  
pressupost

**GESTIÓ (fora obra) els residus es gestionaran fora d'obra a:**

Degut a la manca d'espai, les operacions de separació de residus les realitzarà fora de l'obra un gestor autoritzat				-
Instal·lacions de reciclatge i/o valorització				-
Dipòsit autoritzat de terres, enderrocs i runes de la construcció				si
Tipus de residu i Nom, adreça i codi de gestor del residu				
tipus de residu	gestor	adreça	codi del gestor	
Runa i terra vegetal	CONTROL RUNES S.A.	Ctra. Camp Nàstic	E-428.97	
	La Budallera	43005 Tarragona		
	dipòsit controlat de			
	Tarragona			

**PRESSUPOST**

S'ha considerat pel càlcul del pressupost estimatiu :	Costos*
Les previsions de separació de l'apartat de gestió i :	Classificació a obra: entre 12-16 €/m <sup>3</sup>
Un esponjament mig de tot tipus de residu del 35%	Transport: entre 5-8 €/m <sup>3</sup> (mínim 100 €)
La distància mitjana al abocador : 15 Km	Abocador: runa neta (separada): entre 4-10 €/m <sup>3</sup>
Els residus especials i perillosos en bidons de 200 l.	Abocador: runa bruta (barrejat): entre 15-25 €/m <sup>3</sup>
Contenidors de 5 m <sup>3</sup> per cada tipus de residu	Especials**: num. transports a 200 €/transport
Lloguer de contenidors inclòs en el preu	Gestor terres: entre 5-15 €/m <sup>3</sup>
La gestió de terres inclou la seva caracterització***	Gestor terres contaminades: entre 70-90 €/m <sup>3</sup>

\* Els preus recollits per l'OCT s'han obtingut dels abocadors i valoritzadors de Catalunya, que han subministrat dades (2008-2009)

\*\* Malgrat ser de difícil quantificació, sempre hi haurà residus especials a obra, per tant sempre caldrà una previsió de nombre de transports per la seva correcta gestió

\*\*\* La caracterització de terres o de qualsevol residu, permet saber amb exactitud quins elements contaminants o no, i amb quines proporcions hi són presents (dins el cost s'ha previst una caracterització, independentment del volum de terres. Cost de cada caracterització 1.000 euros)

RESIDU	Volum	Classificació	Transport	Valoritzador / Abocador	
Excavació	m <sup>3</sup> (+20%)	12,00 €/m <sup>3</sup>	5,00 €/m <sup>3</sup>	5,00 €/m <sup>3</sup>	70,00 €/m <sup>3</sup>
Terres	43,20	1934,05	216,00	389,19	
Terres contaminades	0,00	-	-		0,00

runa neta runa bruta

Construcció	m <sup>3</sup> (+35%)			4,00 €/m <sup>3</sup>	15,00 €/m <sup>3</sup>
Formigó	40,36	484,28	201,78	161,43	-
Maons i ceràmics	63,05	756,62	315,26	252,21	-
Petris barrejats	18,69	-	93,43	-	280,28

Metalls	2,79	-	13,94	-	41,83
Fusta	6,97	83,66	34,86	27,89	-
Vidres	0,00	-	-	-	0,00
Plàstics	16,03	192,41	80,17	64,14	-
Paper i cartró	18,40	220,85	92,02	73,62	-
Guixos i no especials	17,07	-	85,36	-	256,08

Altres	0,00	0,00	-	-	-
Perillosos Especials	0,34	4,08			13,61

1.741,90 1.132,82 968,46 591,80

**Elements Auxiliars**

Casetes d'emmagatzematge	0,00
Compactadores	0,00
Matxucadora de petris	0,00
Altres tipus de contenidors (per contenir líquids, beurades de formigó, etc.)	0,00
	0,00
	0,00

El pressupost estimatiu de la gestió de residus és de : 4.434,97 €

El volum dels residus és de : 209,52 m<sup>3</sup>

El pressupost de la gestió de residus és de : 8.755,00 euros

DOCUMENTACIÓ GRÀFICA. INSTAL·LACIONS PREVISTES : TIPUS I DIMENSIONS DE CONTENIDORS DE RESIDUS PER OBRES

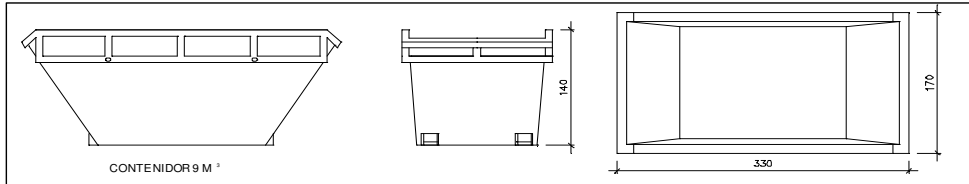

Contenedor 9 m<sup>3</sup>. Apte per a formigó, ceràmics, petris i fusta

unitats -

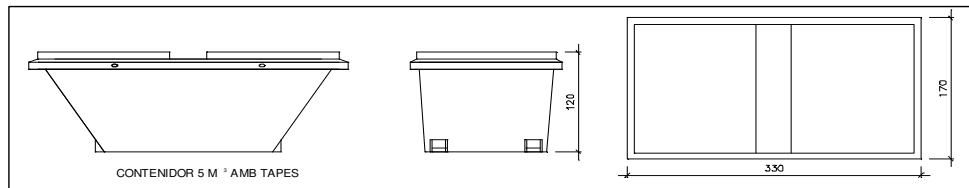

Contenedor 5 m<sup>3</sup>. Apte per a plàstics, paper i cartró, metalls i fusta

unitats -

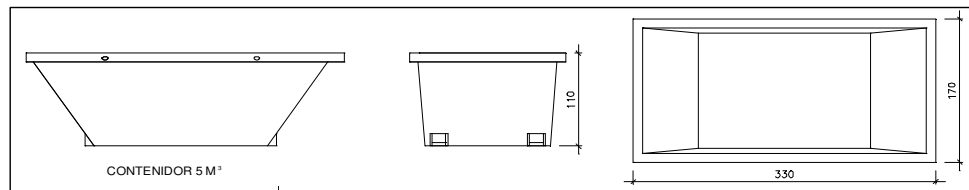

Contenedor 5 m<sup>3</sup>. Apte per a formigó, ceràmics, petris, fusta i metalls

unitats -

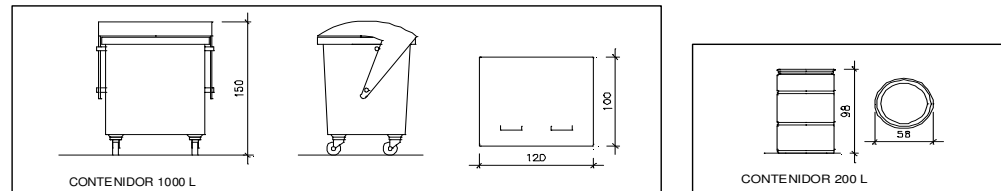

Contenedor 1000 L. Apte per a paper i cartró, plàstics

unitats -

Bidó 200 L. Apte per a residus especials

unitats -

El **Reial Decret 105/2008**, estableix que cal facilitar plànols de les instal·lacions previstes per a emmagatzematge, maneig, separació i altres operacions de gestió dels residus dins l'obra, si s'escau.

Donada la tipologia del projecte i per tal de no duplicar informació, aquests plànols d'instal·lacions previstes són a:

Estudi de Seguretat i Salut	-
Annex 1 d'aquest Estudi de Gestió de Residus	-

Posteriorment aquests plànols poden ser objecte d'adaptació a les característiques particulars de l'obra i els seus sistemes d'execució, previ acord de la direcció facultativa.

A més dels elements descrits, tal i com consta al pressupost, a l'obra hi haurà altres instal·lacions com :

Casetes d'emmagatzematge	-
Compactadores	-
Matxucadora de petris	-
Altres tipus de contenidors (per contenir líquids, beurades de formigó, etc..)	-
	-

## **ESTUDI DE GESTIÓ DE RESIDUS**

## **Enderroc, Rehabilitació,** plec de condicions tècniques

Les operacions destinades a la tria, classificació, transport i disposició dels residus generats a obra, s'ajustaran al que determina el Pla de Gestió de Residus elaborat per el Contractista, aprovat per la Direcció Facultativa i acceptat per la Propietat.

Aquest Pla ha estat elaborat en base a l'Estudi de Gestió de Residus, que s'inclou al projecte.

Si degut a modificacions en l'execució de l'obra o d'altres, cal fer modificacions a la gestió en obra dels residus, aquestes modificacions es documentaran per escrit i seran aprovades si s'escau per la Direcció Facultativa i se'n donarà comunicació per a la seva acceptació a la Propietat.

**ESTUDI DE GESTIÓ DE RESIDUS**

**Enderroc, Rehabilitació,**  
fiança

**FIANÇA**

**FIANÇA MUNICIPAL SEGONS DECRET 89/2010**

Per les característiques del projecte, de com s'executarà l'obra i donades les operacions de minimització abans descrites, el càlcul inicial de generació de residus, a efectes del càlcul de la fiança, s'estima que es podrà reduir en un percentatge del:

Previsió inicial de l'Estudi		Percentatge de reducció per minimització	Previsió final de l'Estudi
Total excavació (tones)	73,44 T		73,44 T
Total construcció i enderroc (tones)	104,07 T	5,00 %	98,87 T

Si per les previsions del Pla de gestió de residus (que ha d'elaborar el contractista), es modifiquen les previsions de generació de residus, per causa de modificació dels procediments de treball o en l'execució de les obres, aquest document s'actualitzarà i les noves dades es faran arribar a :

L'Ajuntament d'/de **RODA DE BERÀ**

<b>Càlcul de la fiança</b>			
Residus d'excavació *	73,44 T	11 euros/T	807,84 euros
Residus de construcció i enderroc *	98,87 T	11 euros/T	1087,57 euros
<b>PES TOTAL DELS RESIDUS</b>			<b>172,3 Tones</b>
<b>Total fiança **</b>			<b>1.895,41 euros</b>

\* Trasar les dades dels totals d' excavació i construcció de la Previsió final de L'Estudi (apartat superior)

\*\* Fiança mínima 150€

## **2.6 JUSTIFICACIÓ DE PREUS**

S'adjunta la justificació de preus amb l'estudi de tots els preus en detall.

## JUSTIFICACIÓ DE PREUS

### MA D'OBRA

CODI	UA	DESCRIPCIÓ	PREU	
A0121000	h	Oficial 1a	23,70000	€
A0122000	h	Oficial 1a paleta	23,70000	€
A012N000	h	Oficial 1a d'obra pública	23,70000	€
A012PP00	h	Oficial 1a jardiner especialista en arboricultura	39,79000	€
A013P000	h	Ajudant jardiner	28,84000	€
A0140000	h	Manobre	19,75000	€
A0150000	h	Manobre especialista	20,90000	€



## JUSTIFICACIÓ DE PREUS

### MAQUINÀRIA

CODI	UA	DESCRIPCIÓ	PREU
C1101200	h	Compressor amb dos martells pneumàtics	18,88000 €
C1105A00	h	Retroexcavadora amb martell trencador	70,03000 €
C110A0G0	h	Dipòsit d'aire comprimit de 180 m3/h	3,01000 €
C110F900	h	Fresadora per a paviment amb càrrega automàtica	94,71000 €
C1311440	h	Pala carregadora sobre pneumàtics de 15 a 20 t	88,34000 €
C1312350	h	Pala excavadora giratoria sobre pneumàtics de 21 a 25 t	99,57000 €
C13124C0	h	Pala excavadora giratoria sobre cadenes de 31 a 40 t	165,22000 €
C1313330	h	Retroexcavadora sobre pneumàtics de 8 a 10 t	51,26000 €
C1331100	h	Motoanivelladora petita	64,87000 €
C1335080	h	Corró vibratori autopropulsat, de 8 a 10 t	51,71000 €
C13350A0	h	Corró vibratori autopropulsat, de 10 a 12 t	67,36000 €
C13350C0	h	Corró vibratori autopropulsat, de 12 a 14 t	67,86000 €
C1501700	h	Camió per a transport de 7 t	32,11000 €
C1502E00	h	Camió cisterna de 8 m3	47,06000 €
C1503000	h	Camió grua	45,74000 €
C1702D00	h	Camió cisterna per a reg asfàltic	29,13000 €
C1709A00	h	Estenedora per a paviments de formigó	80,39000 €
C1709B00	h	Estenedora per a paviments de mescla bituminosa	55,34000 €
C170D0A0	h	Corró vibratori per a formigons i betums autopropulsat pneumàtic	62,04000 €
C170E000	h	Escombradora autopropulsada	42,67000 €
C170H000	h	Màquina tallajunts amb disc de diamant per a paviment	10,96000 €
C17A20Q0	h	Planta de formigó per a 60 m3/h	104,43000 €
C1B02A00	h	Màquina per a pintar bandes de vial, autopropulsada	38,95000 €
C1B02B00	h	Màquina per a pintar bandes de vial, d'accionament manual	29,79000 €
C1B0A000	h	Màquina per a clavar muntants metàl·lics	43,69000 €
C2003000	h	Remolinador mecànic	5,46000 €
C2005000	h	Regle vibratori	5,02000 €
CRE21100	h	Tisores pneumàtiques, amb part proporcional de compressor	4,14000 €
CRE23000	h	Motoserra	3,19000 €

## JUSTIFICACIÓ DE PREUS

### MATERIALS

CODI	UA	DESCRIPCIÓ	PREU
B0111000	m3	Aigua	1,42000 €
B0311010	t	Sorra de pedrera de pedra calcària per a formigons	20,35000 €
B0331Q10	t	Grava de pedrera de pedra calcària, de grandària màxima 20 mm, per a formigons	19,15000 €
B0372000	m3	Tot-u artificial	21,53000 €
B0511302	t	Ciment pòrtland CEM I 32,5 N segons UNE-EN 197-1, a granel	104,31000 €
B0552100	kg	Emulsió bituminosa catiònica amb un 60% de betum asfàltic, per a reg d'adherència tipus C60B3/B4 ADH(ECR-1)	0,47000 €
B0552470	kg	Emulsió bituminosa catiònica amb un 60% de betum asfàltic, per a reg d'imprimació tipus C60BF6 IMP(ECL-1) amb un contingut de fluidificant > 2%	0,46000 €
B064300C	m3	Formigó HM-20/P/20/I de consistència plàstica, grandària màxima del granulat 20 mm, amb >= 200 kg/m3 de ciment, apte per a classe d'exposició I	58,82000 €
B064E26C	m3	Formigó HM-30/P/20/I+E de consistència plàstica, grandària màxima del granulat 20 mm, amb >= 275 kg/m3 de ciment, apte per a classe d'exposició I+E	75,56000 €
B06NN14C	m3	Formigó d'ús no estructural de resistència a compressió 15 N/mm2, consistència plàstica i grandària màxima del granulat 40 mm, HNE-15/P/40	56,43000 €
B0710150	t	Morter per a ram de paleta, classe M 5 (5 N/mm2), en sacs, de designació (G) segons norma UNE-EN 998-2	34,15000 €
B0710250	t	Morter per a ram de paleta, classe M 5 (5 N/mm2), a granel, de designació (G) segons norma UNE-EN 998-2	31,25000 €
B0815020	kg	Additiu inhibidor d'adormiment per a formigó, segons la norma UNE-EN 934-2	1,67000 €
B081P020	t	Cendres volants per a formigó	53,33000 €
B2RA7580	t	Deposició controlada a dipòsit autoritzat de residus barrejats no especials amb una densitat 0,17 t/m3, procedents de construcció o demolició, amb codi 170904 segons la Llista Europea de Residus (ORDEN MAM/304/2002)	76,88000 €
B2RA9SB0	t	Deposició controlada a planta de compostatge de residus vegetals nets no especials amb una densitat 0,5 t/m3, procedents de poda o soga, amb codi 200201 segons la Llista Europea de Residus (ORDEN MAM/304/2002)	46,13000 €
B965A2D0	m	Vorada recta de formigó, doble capa, amb secció normalitzada per a vianants A2 de 20x10 cm, de classe climàtica B, classe resistent a l'abració H i classe resistent a flexió T (R-5 MPa), segons UNE-EN 1340	6,43000 €
B9851600	m	Peça de formigó per a guals, monocapa, de 25x28 cm	9,11000 €
B9B11200	u	Llambordi granític de 10x8x10 cm	0,46000 €
B9H11252	t	Mescla bituminosa contínua en calent tipus AC 16 surf B 50/70 D, amb betum asfàltic de penetració, de granulometria densa per a capa de trànsit i granulat calcari	52,79000 €
B9H11B52	t	Mescla bituminosa contínua en calent tipus AC 22 bin B 50/70 S, amb betum asfàltic de penetració, de granulometria semidensa per a capa intermèdia i granulat calcari	51,23000 €
B9H11K52	t	Mescla bituminosa contínua en calent tipus AC 32 base B 50/70 G, amb betum asfàltic de penetració, de granulometria grossa per a capa base i granulat calcari	55,96000 €
BBA11000	kg	Pintura reflectora per a senyalització	8,32000 €
BBA1M000	kg	Microesferes de vidre	3,82000 €
BBM35100	m2	Cartell d'acer galvanitzat, acabat amb pintura no reflectora	176,06000 €
BBMZ1B20	m	Suport de tub d'acer galvanitzat de 80x40x2 mm, per a senyalització vertical	13,01000 €
BDDZ8DD0	u	Bastiment circular i tapa circular de fosa dúctil per a pou de registre, recolzada i fixada amb cargols, pas lliure de 600 mm de diàmetre i classe D400 segons norma UNE-EN 124	257,96000 €

## JUSTIFICACIÓ DE PREUS

### ELEMENTS COMPOSTOS

CODI	UA	DESCRIPCIÓ					PREU
<b>D051YPLK</b>	m3	Formigó compactat RTB-3,3, de consistència seca amb ciment CEM I 32,5 N i cendres volants, additiu inhibidor d'adormiment i granulat de pedra calcària de grandària màxima 20 mm, elaborat a l'obra amb planta formigonera de 60 m3/h	<b>Rend.: 1,000</b>			<b>77,28000</b>	<b>€</b>
			Unitats	Preu	Parcial	Import	
<b>Ma d'obra</b>							
A0150000	h	Manobre especialista	0,250	/R x 20,90000	=	5,22500	
				Subtotal:		5,22500	5,22500
<b>Maquinària</b>							
C17A20Q0	h	Planta de formigó per a 60 m3/h	0,017	/R x 104,43000	=	1,77531	
C1311440	h	Pala carregadora sobre pneumàtics de 15 a 20 t	0,016	/R x 88,34000	=	1,41344	
				Subtotal:		3,18875	3,18875
<b>Materials</b>							
B0311010	t	Sorra de pedrera de pedra calcària per a formigons	0,750	x 20,35000	=	15,26250	
B0511302	t	Ciment pòrtland CEM I 32,5 N segons UNE-EN 197-1, a granel	0,216	x 104,31000	=	22,53096	
B0111000	m3	Aigua	0,095	x 1,42000	=	0,13490	
B0815020	kg	Additiu inhibidor d'adormiment per a formigó, segons la norma UNE-EN 934-2	3,200	x 1,67000	=	5,34400	
B081P020	t	Cendres volants per a formigó	0,048	x 53,33000	=	2,55984	
B0331Q10	t	Grava de pedrera de pedra calcària, de grandària màxima 20 mm, per a formigons	1,200	x 19,15000	=	22,98000	
				Subtotal:		68,81220	68,81220
		DESPESES AUXILIARS		1,00 %			0,05225
		COST DIRECTE					77,27820
		<b>COST EXECUCIÓ MATERIAL</b>					<b>77,27820</b>

## JUSTIFICACIÓ DE PREUS

### PARTIDES D'OBRA

NÚM	CODI	UA	DESCRIPCIÓ				PREU
P-1	F965A2D5	m	Vorada recta de peces de formigó, doble capa, amb secció normalitzada per a vianants A2 de 20x10 cm, de classe climàtica B, classe resistent a l'abradió H i classe resistent a flexió T (R-5 MPa), segons UNE-EN 1340, col·locada sobre base de formigó no estructural de 15 N/mm2 de resistència mínima a compressió i de 10 a 20 cm d'alçària, i rejuntada amb morter	<b>Rend.: 1,000</b>			<b>23,80 €</b>
				Unitats	Preu	Parcial	Import
Ma d'obra							
	A0140000	h	Manobre	0,450	/R x 19,75000 =	8,88750	
	A012N000	h	Oficial 1a d'obra pública	0,220	/R x 23,70000 =	5,21400	
				Subtotal:		14,10150	14,10150
Materials							
	B0710250	t	Morter per a ram de paleta, classe M 5 (5 N/mm2), a granel, de designació (G) segons norma UNE-EN 998-2	0,0021	x 31,25000 =	0,06563	
	B06NN14C	m3	Formigó d'ús no estructural de resistència a compressió 15 N/mm2, consistència plàstica i grandària màxima del granulat 40 mm, HNE-15/P/40	0,0473	x 56,43000 =	2,66914	
	B965A2D0	m	Vorada recta de formigó, doble capa, amb secció normalitzada per a vianants A2 de 20x10 cm, de classe climàtica B, classe resistent a l'abradió H i classe resistent a flexió T (R-5 MPa), segons UNE-EN 1340	1,050	x 6,43000 =	6,75150	
				Subtotal:		9,48627	9,48627
				DESPESES AUXILIARS	1,50 %		0,21152
				COST DIRECTE			23,79929
				DESPESES INDIRECTES	0,00 %		0,00000
				<b>COST EXECUCIÓ MATERIAL</b>			<b>23,79929</b>
P-2	FBA11110	m	Pintat sobre paviment d'una faixa discontinua de 10 cm 5/12, amb pintura reflectora i microesferes de vidre, amb màquina autopropulsada	<b>Rend.: 1,000</b>			<b>0,56 €</b>
				Unitats	Preu	Parcial	Import
Ma d'obra							
	A0121000	h	Oficial 1a	0,007	/R x 23,70000 =	0,16590	
	A0140000	h	Manobre	0,004	/R x 19,75000 =	0,07900	
				Subtotal:		0,24490	0,24490
Maquinària							
	C1B02A00	h	Màquina per a pintar bandes de vial, autopropulsada	0,004	/R x 38,95000 =	0,15580	
				Subtotal:		0,15580	0,15580
Materials							
	BBA1M000	kg	Microesferes de vidre	0,0071	x 3,82000 =	0,02712	
	BBA11000	kg	Pintura reflectora per a senyalització	0,0153	x 8,32000 =	0,12730	
				Subtotal:		0,15442	0,15442
				DESPESES AUXILIARS	1,50 %		0,00367
				COST DIRECTE			0,55879
				DESPESES INDIRECTES	0,00 %		0,00000
				<b>COST EXECUCIÓ MATERIAL</b>			<b>0,55879</b>

## JUSTIFICACIÓ DE PREUS

### PARTIDES D'OBRA

NÚM	CODI	UA	DESCRIPCIÓ				PREU
<b>P-3</b>	<b>FBA1G110</b>	m	Pintat sobre paviment d'una faixa contínua de 10 cm, amb pintura reflectora i microesferes de vidre, amb màquina autopropulsada	<b>Rend.: 1,000</b>			<b>0,92 €</b>
				Unitats	Preu	Parcial	Import
	Ma d'obra						
	A0140000	h	Manobre	0,004	/R x 19,75000 =	0,07900	
	A0121000	h	Oficial 1a	0,007	/R x 23,70000 =	0,16590	
					Subtotal:	0,24490	0,24490
	Maquinària						
	C1B02A00	h	Màquina per a pintar bandes de vial, autopropulsada	0,004	/R x 38,95000 =	0,15580	
					Subtotal:	0,15580	0,15580
	Materials						
	BBA1M000	kg	Microesferes de vidre	0,0255	x 3,82000 =	0,09741	
	BBA11000	kg	Pintura reflectora per a senyalització	0,050	x 8,32000 =	0,41600	
					Subtotal:	0,51341	0,51341
			DESPESES AUXILIARS		1,50 %		0,00367
			COST DIRECTE				0,91778
			DESPESES INDIRECTES		0,00 %		0,00000
			<b>COST EXECUCIÓ MATERIAL</b>				<b>0,91778</b>
<b>P-4</b>	<b>FBA31110</b>	m2	Pintat sobre paviment de faixes superficials, amb pintura reflectora i microesferes de vidre, amb màquina d'accionament manual	<b>Rend.: 1,000</b>			<b>9,23 €</b>
				Unitats	Preu	Parcial	Import
	Ma d'obra						
	A0140000	h	Manobre	0,042	/R x 19,75000 =	0,82950	
	A0121000	h	Oficial 1a	0,084	/R x 23,70000 =	1,99080	
					Subtotal:	2,82030	2,82030
	Maquinària						
	C1B02B00	h	Màquina per a pintar bandes de vial, d'accionament manual	0,042	/R x 29,79000 =	1,25118	
					Subtotal:	1,25118	1,25118
	Materials						
	BBA11000	kg	Pintura reflectora per a senyalització	0,4998	x 8,32000 =	4,15834	
	BBA1M000	kg	Microesferes de vidre	0,2499	x 3,82000 =	0,95462	
					Subtotal:	5,11296	5,11296
			DESPESES AUXILIARS		1,50 %		0,04230
			COST DIRECTE				9,22674
			DESPESES INDIRECTES		0,00 %		0,00000
			<b>COST EXECUCIÓ MATERIAL</b>				<b>9,22674</b>
<b>P-5</b>	<b>FBB41210</b>	m2	Cartell acabat amb pintura no reflectora d'acer galvanitzat, fixat al suport; inclou transport i col·locació en l'actuació del següent carrer.	<b>Rend.: 1,000</b>			<b>182,89 €</b>
				Unitats	Preu	Parcial	Import
	Ma d'obra						





## JUSTIFICACIÓ DE PREUS

### PARTIDES D'OBRA

NÚM	CODI	UA	DESCRIPCIÓ					PREU
			DESPESES AUXILIARS	1,50	%			0,08147
			COST DIRECTE					13,79458
			DESPESES INDIRECTES	0,00	%			0,00000
			<b>COST EXECUCIÓ MATERIAL</b>					<b>13,79458</b>
<b>P-8</b>	<b>FDDZ8DD4</b>	u	Anivellament i col·locació de les tapes de clavegueram existents, aigua o qualsevol altre servei a la cota resultant de la pavimentació del carrer. Inclou tots els materials i elements necessaris per deixar la tapa i el seu marc collat al terra adequadament. En cas de la tapa hagi resultat malmesa, es col·locarà un bastiment circular de fosa dúctil per a pou de registre i tapa recolzada i fixada amb cargols, pas lliure de 600 mm de diàmetre i classe D400 segons norma UNE-EN 124, col·locat amb morter. Forma de la tapa en funció del servei.	<b>Rend.: 1,000</b>				<b>44,99 €</b>
				Unitats	Preu	Parcial	Import	
	Ma d'obra							
	A0140000	h	Manobre	0,410	/R x 19,75000 =	8,09750		
	A012N000	h	Oficial 1a d'obra pública	0,410	/R x 23,70000 =	9,71700		
				Subtotal:		17,81450		17,81450
	Materials							
	B0710250	t	Morter per a ram de paleta, classe M 5 (5 N/mm <sup>2</sup> ), a granel, de designació (G) segons norma UNE-EN 998-2	0,0357	x 31,25000 =	1,11563		
	BDDZ8DD0	u	Bastiment circular i tapa circular de fosa dúctil per a pou de registre, recolzada i fixada amb cargols, pas lliure de 600 mm de diàmetre i classe D400 segons norma UNE-EN 124	0,100	x 257,96000 =	25,79600		
				Subtotal:		26,91163		26,91163
			DESPESES AUXILIARS	1,50	%			0,26722
			COST DIRECTE					44,99335
			DESPESES INDIRECTES	0,00	%			0,00000
			<b>COST EXECUCIÓ MATERIAL</b>					<b>44,99335</b>
<b>P-9</b>	<b>G2191306</b>	m	Demolició de vorada col·locada sobre formigó, amb martell trencador muntat sobre retroexcavadora i càrrega manual i mecànica de runa sobre camió o contenidor	<b>Rend.: 1,000</b>				<b>4,03 €</b>
				Unitats	Preu	Parcial	Import	
	Maquinària							
	C1313330	h	Retroexcavadora sobre pneumàtics de 8 a 10 t	0,024	/R x 51,26000 =	1,23024		
	C1105A00	h	Retroexcavadora amb martell trencador	0,040	/R x 70,03000 =	2,80120		
				Subtotal:		4,03144		4,03144
			COST DIRECTE					4,03144
			DESPESES INDIRECTES	0,00	%			0,00000
			<b>COST EXECUCIÓ MATERIAL</b>					<b>4,03144</b>
<b>P-10</b>	<b>G2193A06</b>	m	Demolició de rigola de formigó, amb martell trencador muntat sobre retroexcavadora i càrrega mecànica sobre camió	<b>Rend.: 1,000</b>				<b>4,37 €</b>
				Unitats	Preu	Parcial	Import	

## JUSTIFICACIÓ DE PREUS

### PARTIDES D'OBRA

NÚM	CODI	UA	DESCRIPCIÓ				PREU
Maquinària							
	C1313330	h	Retroexcavadora sobre pneumàtics de 8 a 10 t	0,0265	/R x 51,26000	=	1,35839
	C1105A00	h	Retroexcavadora amb martell trencador	0,043	/R x 70,03000	=	3,01129
						Subtotal:	4,36968
						COST DIRECTE	4,36968
						DESPESES INDIRECTES	0,00 %
						<b>COST EXECUCIÓ MATERIAL</b>	<b>4,36968</b>
<b>P-11</b>	<b>G2194AF5</b>	m2	Demolició de paviment de formigó, de fins a 15 cm de gruix i fins a 2 m d'amplària amb retroexcavadora amb martell trencador i càrrega sobre camió	<b>Rend.: 1,000</b>			<b>6,11 €</b>
				Unitats	Preu	Parcial	Import
Maquinària							
	C1105A00	h	Retroexcavadora amb martell trencador	0,066	/R x 70,03000	=	4,62198
	C1313330	h	Retroexcavadora sobre pneumàtics de 8 a 10 t	0,029	/R x 51,26000	=	1,48654
						Subtotal:	6,10852
						COST DIRECTE	6,10852
						DESPESES INDIRECTES	0,00 %
						<b>COST EXECUCIÓ MATERIAL</b>	<b>6,10852</b>
<b>P-12</b>	<b>G2194AU5</b>	m2	Demolició de formigó de base de paviment, de fins a 30 cm de gruix i més de 2 m d'amplària amb retroexcavadora amb martell trencador i càrrega sobre camió	<b>Rend.: 1,000</b>			<b>5,59 €</b>
				Unitats	Preu	Parcial	Import
Maquinària							
	C1311440	h	Pala carregadora sobre pneumàtics de 15 a 20 t	0,0117	/R x 88,34000	=	1,03358
	C1105A00	h	Retroexcavadora amb martell trencador	0,065	/R x 70,03000	=	4,55195
						Subtotal:	5,58553
						COST DIRECTE	5,58553
						DESPESES INDIRECTES	0,00 %
						<b>COST EXECUCIÓ MATERIAL</b>	<b>5,58553</b>
<b>P-13</b>	<b>G2194XC5</b>	m2	Demolició de paviment de mescla bituminosa, de fins a 10 cm de gruix i més de 2 m d'amplària amb retroexcavadora amb martell trencador i càrrega sobre camió	<b>Rend.: 1,000</b>			<b>3,54 €</b>
				Unitats	Preu	Parcial	Import
Maquinària							
	C1311440	h	Pala carregadora sobre pneumàtics de 15 a 20 t	0,002	/R x 88,34000	=	0,17668
	C1105A00	h	Retroexcavadora amb martell trencador	0,048	/R x 70,03000	=	3,36144
						Subtotal:	3,53812

## JUSTIFICACIÓ DE PREUS

### PARTIDES D'OBRA

NÚM	CODI	UA	DESCRIPCIÓ				PREU
				COST DIRECTE			3,53812
				DESPESES INDIRECTES	0,00 %		0,00000
				<b>COST EXECUCIÓ MATERIAL</b>			<b>3,53812</b>
<b>P-14</b>	<b>G219Q105</b>	m	Tall amb serra de disc de paviment de mescles bituminoses o formigó, fins a una fondària de 20 cm	<b>Rend.: 1,000</b>			<b>3,55 €</b>
				Unitats	Preu	Parcial	Import
Ma d'obra							
	A0150000	h	Manobre especialista	0,060	/R x 20,90000 =	1,25400	
	A0121000	h	Oficial 1a	0,060	/R x 23,70000 =	1,42200	
				Subtotal:		2,67600	2,67600
Maquinària							
	C170H000	h	Màquina tallajunts amb disc de diamant per a paviment	0,060	/R x 10,96000 =	0,65760	
	C110A0G0	h	Dipòsit d'aire comprimit de 180 m3/h	0,060	/R x 3,01000 =	0,18060	
				Subtotal:		0,83820	0,83820
				DESPESES AUXILIARS	1,50 %		0,04014
				COST DIRECTE			3,55434
				DESPESES INDIRECTES	0,00 %		0,00000
				<b>COST EXECUCIÓ MATERIAL</b>			<b>3,55434</b>
<b>P-15</b>	<b>G219Q200</b>	m2	Fresat per cm de gruix de paviment de mescles bituminoses, de 0 a 5 cms de gruix, i a tot el paviment, i càrrega de runes sobre camió, i escombrat i neteja de la superfície fresada.	<b>Rend.: 0,150</b>			<b>2,63 €</b>
				Unitats	Preu	Parcial	Import
Ma d'obra							
	A0121000	h	Oficial 1a	0,0015	/R x 23,70000 =	0,23700	
	A0150000	h	Manobre especialista	0,003	/R x 20,90000 =	0,41800	
				Subtotal:		0,65500	0,65500
Maquinària							
	C170E000	h	Escombradora autopropulsada	0,0015	/R x 42,67000 =	0,42670	
	C110F900	h	Fresadora per a paviment amb càrrega automàtica	0,0015	/R x 94,71000 =	0,94710	
	C1311440	h	Pala carregadora sobre pneumàtics de 15 a 20 t	0,001	/R x 88,34000 =	0,58893	
				Subtotal:		1,96273	1,96273
				DESPESES AUXILIARS	1,50 %		0,00983
				COST DIRECTE			2,62756
				DESPESES INDIRECTES	0,00 %		0,00000
				<b>COST EXECUCIÓ MATERIAL</b>			<b>2,62756</b>
<b>P-16</b>	<b>G21B1301</b>	m	Desmuntatge de barrera de seguretat flexible i demolició d'ancoratges clavats a terra i situats cada 2 m, amb mitjans mecànics i càrrega sobre camió.	<b>Rend.: 1,000</b>			<b>6,65 €</b>
				Unitats	Preu	Parcial	Import
Ma d'obra							
	A0121000	h	Oficial 1a	0,050	/R x 23,70000 =	1,18500	
	A0140000	h	Manobre	0,160	/R x 19,75000 =	3,16000	

## JUSTIFICACIÓ DE PREUS

### PARTIDES D'OBRA

NÚM	CODI	UA	DESCRIPCIÓ				PREU
				Subtotal:		4,34500	4,34500
	Maquinària						
	C1312350	h	Pala excavadora giratoria sobre pneumàtics de 21 a 25 t	0,0225	/R x 99,57000	=	2,24033
				Subtotal:		2,24033	2,24033
			DESPESES AUXILIARS		1,50 %		0,06518
			COST DIRECTE				6,65051
			DESPESES INDIRECTES		0,00 %		0,00000
			<b>COST EXECUCIÓ MATERIAL</b>				<b>6,65051</b>
<b>P-17</b>	<b>G21J3123</b>	m2	Repicat de 5 cm de gruix mitjà per a la regularització de superfícies de formigó en paraments horitzontals amb compressor i càrrega mecànica de runa sobre camió o contenidor		<b>Rend.: 1,000</b>		<b>6,25 €</b>
				Unitats	Preu	Parcial	Import
	Ma d'obra						
	A0150000	h	Manobre especialista	0,100	/R x 20,90000	=	2,09000
				Subtotal:		2,09000	2,09000
	Maquinària						
	C1101200	h	Compressor amb dos martells pneumàtics	0,050	/R x 18,88000	=	0,94400
	C1311440	h	Pala carregadora sobre pneumàtics de 15 a 20 t	0,036	/R x 88,34000	=	3,18024
				Subtotal:		4,12424	4,12424
			DESPESES AUXILIARS		1,50 %		0,03135
			COST DIRECTE				6,24559
			DESPESES INDIRECTES		0,00 %		0,00000
			<b>COST EXECUCIÓ MATERIAL</b>				<b>6,24559</b>
<b>P-18</b>	<b>G2225223</b>	m3	Excavació de rasa de fins a 2 m d'amplària i fins a 2 m de fondària, per sanejament d'arrels, en terreny compacte, amb pala excavadora i càrrega mecànica del material excavat		<b>Rend.: 1,000</b>		<b>8,10 €</b>
				Unitats	Preu	Parcial	Import
	Ma d'obra						
	A0140000	h	Manobre	0,010	/R x 19,75000	=	0,19750
				Subtotal:		0,19750	0,19750
	Maquinària						
	C13124C0	h	Pala excavadora giratoria sobre cadenes de 31 a 40 t	0,0478	/R x 165,22000	=	7,89752
				Subtotal:		7,89752	7,89752
			DESPESES AUXILIARS		1,50 %		0,00296
			COST DIRECTE				8,09798
			DESPESES INDIRECTES		0,00 %		0,00000
			<b>COST EXECUCIÓ MATERIAL</b>				<b>8,09798</b>
<b>P-19</b>	<b>G2225423</b>	m3	Excavació de rasa de més de 2 m d'amplària i fins a 2 m de fondària, en terreny compacte, amb pala excavadora i càrrega mecànica del material excavat		<b>Rend.: 1,000</b>		<b>7,68 €</b>
				Unitats	Preu	Parcial	Import

## JUSTIFICACIÓ DE PREUS

### PARTIDES D'OBRA

NÚM	CODI	UA	DESCRIPCIÓ				PREU
Ma d'obra							
	A0140000	h	Manobre	0,010	/R x 19,75000	=	0,19750
						Subtotal:	0,19750
							0,19750
Maquinària							
	C13124C0	h	Pala excavadora giratoria sobre cadenes de 31 a 40 t	0,0453	/R x 165,22000	=	7,48447
						Subtotal:	7,48447
							7,48447
						DESPESES AUXILIARS	1,50 %
						COST DIRECTE	7,68493
						DESPESES INDIRECTES	0,00 %
						<b>COST EXECUCIÓ MATERIAL</b>	<b>7,68493</b>
<b>P-20</b>	<b>G222542X</b>	m3	Excavació de rasa de més de 2 m d'amplària i fins a 2 m de fondària, per sanejament d'arrels, en terreny compacte, amb pala excavadora i càrrega mecànica del material excavat	<b>Rend.: 1,000</b>			<b>7,68 €</b>
				Unitats	Preu	Parcial	Import
Ma d'obra							
	A0140000	h	Manobre	0,010	/R x 19,75000	=	0,19750
						Subtotal:	0,19750
							0,19750
Maquinària							
	C13124C0	h	Pala excavadora giratoria sobre cadenes de 31 a 40 t	0,0453	/R x 165,22000	=	7,48447
						Subtotal:	7,48447
							7,48447
						DESPESES AUXILIARS	1,50 %
						COST DIRECTE	7,68493
						DESPESES INDIRECTES	0,00 %
						<b>COST EXECUCIÓ MATERIAL</b>	<b>7,68493</b>
<b>P-21</b>	<b>G22820A0</b>	m3	Rebliment i piconatge de flonjalls amb tot-u artificial, utilitzant corró vibratori per a compactar, amb compactació del 95 % PM	<b>Rend.: 1,000</b>			<b>39,71 €</b>
				Unitats	Preu	Parcial	Import
Maquinària							
	C1313330	h	Retroexcavadora sobre pneumàtics de 8 a 10 t	0,0604	/R x 51,26000	=	3,09610
	C1335080	h	Corró vibratori autopropulsat, de 8 a 10 t	0,250	/R x 51,71000	=	12,92750
						Subtotal:	16,02360
							16,02360
Materials							
	B0372000	m3	Tot-u artificial	1,100	x 21,53000	=	23,68300
						Subtotal:	23,68300
							23,68300
						COST DIRECTE	39,70660
						DESPESES INDIRECTES	0,00 %
						<b>COST EXECUCIÓ MATERIAL</b>	<b>39,70660</b>
<b>P-22</b>	<b>G22820A1</b>	m3	Rebliment i piconatge de flonjalls amb mescla bituminosa tipus AC 22 bin S, estesa i compactació inclosa.	<b>Rend.: 1,000</b>			<b>59,25 €</b>

## JUSTIFICACIÓ DE PREUS

### PARTIDES D'OBRA

NÚM	CODI	UA	DESCRIPCIÓ	Unitats	Preu	Parcial	Import
<b>Ma d'obra</b>							
	A0140000	h	Manobre	0,072	/R x 19,75000 =	1,42200	
	A012N000	h	Oficial 1a d'obra pública	0,016	/R x 23,70000 =	0,37920	
						<b>Subtotal:</b>	<b>1,80120</b>
							<b>1,80120</b>
<b>Maquinària</b>							
	C1335080	h	Corró vibratori autopropulsat, de 8 a 10 t	0,250	/R x 51,71000 =	12,92750	
	C1709B00	h	Estenedora per a paviments de mescla bituminosa	0,008	/R x 55,34000 =	0,44272	
	C1313330	h	Retroexcavadora sobre pneumàtics de 8 a 10 t	0,0604	/R x 51,26000 =	3,09610	
						<b>Subtotal:</b>	<b>16,46632</b>
							<b>16,46632</b>
<b>Materials</b>							
	B9H11B52	t	Mescla bituminosa contínua en calent tipus AC 22 bin B 50/70 S, amb betum asfàltic de penetració, de granulometria semidensa per a capa intermèdia i granulat calcari	0,800	x 51,23000 =	40,98400	
						<b>Subtotal:</b>	<b>40,98400</b>
							<b>40,98400</b>
							<b>59,25152</b>
<b>COST DIRECTE</b>							<b>59,25152</b>
						<b>DESPESES INDIRECTES</b>	<b>0,00000</b>
						<b>0,00 %</b>	
<b>COST EXECUCIÓ MATERIAL</b>							<b>59,25152</b>
<b>P-23</b>	<b>G2R35039</b>	m3	Transport de terres a instal·lació autoritzada de gestió de residus, amb camió de 7 t i temps d'espera per a la càrrega amb mitjans mecànics, amb un recorregut de menys de 15 km	<b>Rend.: 1,000</b>		<b>6,17</b>	<b>€</b>
<b>Maquinària</b>							
	C1501700	h	Camió per a transport de 7 t	0,192	/R x 32,11000 =	6,16512	
						<b>Subtotal:</b>	<b>6,16512</b>
							<b>6,16512</b>
							<b>6,16512</b>
<b>COST DIRECTE</b>							<b>6,16512</b>
						<b>DESPESES INDIRECTES</b>	<b>0,00000</b>
						<b>0,00 %</b>	
<b>COST EXECUCIÓ MATERIAL</b>							<b>6,16512</b>
<b>P-24</b>	<b>G2R54239</b>	m3	Transport de residus a instal·lació autoritzada de gestió de residus, amb camió de 7 t i temps d'espera per a la càrrega a màquina, amb un recorregut de més de 10 i fins a 15 km	<b>Rend.: 1,000</b>		<b>7,32</b>	<b>€</b>
<b>Maquinària</b>							
	C1501700	h	Camió per a transport de 7 t	0,228	/R x 32,11000 =	7,32108	
						<b>Subtotal:</b>	<b>7,32108</b>
							<b>7,32108</b>
							<b>7,32108</b>
<b>COST DIRECTE</b>							<b>7,32108</b>
						<b>DESPESES INDIRECTES</b>	<b>0,00000</b>
						<b>0,00 %</b>	
<b>COST EXECUCIÓ MATERIAL</b>							<b>7,32108</b>



## JUSTIFICACIÓ DE PREUS

### PARTIDES D'OBRA

NÚM	CODI	UA	DESCRIPCIÓ			PREU	
<b>P-25</b>	<b>G2RA7580</b>	m3	Deposició controlada a dipòsit autoritzat de residus barrejats no especials amb una densitat 0,17 t/m3, procedents de construcció o demolició, amb codi 170904 segons la Llista Europea de Residus (ORDEN MAM/304/2002)	<b>Rend.: 1,000</b>		<b>13,07 €</b>	
				Unitats	Preu	Parcial	Import
Materials	B2RA7580	t	Deposició controlada a dipòsit autoritzat de residus barrejats no especials amb una densitat 0,17 t/m3, procedents de construcció o demolició, amb codi 170904 segons la Llista Europea de Residus (ORDEN MAM/304/2002)	0,170	x 76,88000 =	13,06960	
				Subtotal:		13,06960	13,06960
			COST DIRECTE				13,06960
			DESPESES INDIRECTES		0,00 %		0,00000
			<b>COST EXECUCIÓ MATERIAL</b>				<b>13,06960</b>
<b>P-26</b>	<b>G31511G1</b>	m3	Formigó per a rases i pous, HM-20/P/20/I, de consistència plàstica i grandària màxima del granulat 20 mm, abocat des de camió	<b>Rend.: 1,000</b>		<b>65,01 €</b>	
				Unitats	Preu	Parcial	Import
Ma d'obra	A0140000	h	Manobre	0,250	/R x 19,75000 =	4,93750	
				Subtotal:		4,93750	4,93750
Materials	B064300C	m3	Formigó HM-20/P/20/I de consistència plàstica, grandària màxima del granulat 20 mm, amb >= 200 kg/m3 de ciment, apte per a classe d'exposició I	1,020	x 58,82000 =	59,99640	
				Subtotal:		59,99640	59,99640
			DESPESES AUXILIARS		1,50 %		0,07406
			COST DIRECTE				65,00796
			DESPESES INDIRECTES		0,00 %		0,00000
			<b>COST EXECUCIÓ MATERIAL</b>				<b>65,00796</b>
<b>P-27</b>	<b>G91913B1</b>	m3	Estabilització mecànica d'esplanada, amb terra seleccionada de 25 a 35 cm de gruix, i compactació del material al 100 % del PM	<b>Rend.: 1,000</b>		<b>6,91 €</b>	
				Unitats	Preu	Parcial	Import
Ma d'obra	A0140000	h	Manobre	0,050	/R x 19,75000 =	0,98750	
				Subtotal:		0,98750	0,98750
Maquinària	C13350C0	h	Corró vibratori autopropulsat, de 12 a 14 t	0,040	/R x 67,86000 =	2,71440	
	C1331100	h	Motoanivelladora petita	0,030	/R x 64,87000 =	1,94610	
	C1502E00	h	Camió cisterna de 8 m3	0,025	/R x 47,06000 =	1,17650	
				Subtotal:		5,83700	5,83700
Materials	B0111000	m3	Aigua	0,050	x 1,42000 =	0,07100	

## JUSTIFICACIÓ DE PREUS

### PARTIDES D'OBRA

NÚM	CODI	UA	DESCRIPCIÓ				PREU
				Subtotal:		0,07100	0,07100
				DESPESES AUXILIARS	1,50 %		0,01481
				COST DIRECTE			6,91031
				DESPESES INDIRECTES	0,00 %		0,00000
				<b>COST EXECUCIÓ MATERIAL</b>			<b>6,91031</b>
<b>P-28</b>	<b>G9382481</b>	m3	Base de formigó compactat RTB-3,3, amb granulat de pedra calcària de grandària màxima 20 mm, ciment CEM I/32,5 N, cendres volants i inhibidor d'adormiment, col·locat amb estenedora i piconatge del material al 97% del PM	<b>Rend.: 1,000</b>			<b>88,84 €</b>
				Unitats	Preu	Parcial	Import
Ma d'obra							
	A0140000	h	Manobre	0,090	/R x 19,75000 =	1,77750	
	A012N000	h	Oficial 1a d'obra pública	0,018	/R x 23,70000 =	0,42660	
				Subtotal:		2,20410	2,20410
Maquinària							
	C170D0A0	h	Corró vibratori per a formigons i betums autopropulsat pneumàtic	0,015	/R x 62,04000 =	0,93060	
	C1709A00	h	Estenedora per a paviments de formigó	0,030	/R x 80,39000 =	2,41170	
	C1502E00	h	Camió cisterna de 8 m3	0,002	/R x 47,06000 =	0,09412	
	C13350A0	h	Corró vibratori autopropulsat, de 10 a 12 t	0,030	/R x 67,36000 =	2,02080	
				Subtotal:		5,45722	5,45722
Materials							
	D051YPLK	m3	Formigó compactat RTB-3,3, de consistència seca amb ciment CEM I 32,5 N i cendres volants, additiu inhibidor d'adormiment i granulat de pedra calcària de grandària màxima 20 mm, elaborat a l'obra amb planta formigonera de 60 m3/h	1,050	x 77,27820 =	81,14211	
				Subtotal:		81,14211	81,14211
				DESPESES AUXILIARS	1,50 %		0,03306
				COST DIRECTE			88,83649
				DESPESES INDIRECTES	0,00 %		0,00000
				<b>COST EXECUCIÓ MATERIAL</b>			<b>88,83649</b>
<b>P-29</b>	<b>G93AE220</b>	t	Base de mescla bituminosa contínua en calent tipus AC 32 base B 50/70 G, amb betum asfàltic de penetració, de granulometria grossa per a capa base i granulat calcari, estesa i compactada. (Densitat 2,38 t/m3)	<b>Rend.: 1,000</b>			<b>60,23 €</b>
				Unitats	Preu	Parcial	Import
Ma d'obra							
	A012N000	h	Oficial 1a d'obra pública	0,030	/R x 23,70000 =	0,71100	
	A0140000	h	Manobre	0,090	/R x 19,75000 =	1,77750	
				Subtotal:		2,48850	2,48850
Maquinària							
	C1709B00	h	Estenedora per a paviments de mescla bituminosa	0,008	/R x 55,34000 =	0,44272	
	C170D0A0	h	Corró vibratori per a formigons i betums autopropulsat pneumàtic	0,010	/R x 62,04000 =	0,62040	

## JUSTIFICACIÓ DE PREUS

### PARTIDES D'OBRA

NÚM	CODI	UA	DESCRIPCIÓ					PREU
	C13350C0	h	Corró vibratori autopropulsat, de 12 a 14 t	0,010	/R x 67,86000	=	0,67860	
					Subtotal:		1,74172	1,74172
	Materials							
	B9H11K52	t	Mescla bituminosa continua en calent tipus AC 32 base B 50/70 G, amb betum asfàltic de penetració, de granulometria grossa per a capa base i granulat calcari	1,000	x 55,96000	=	55,96000	
					Subtotal:		55,96000	55,96000
			DESPESES AUXILIARS		1,50 %			0,03733
			COST DIRECTE					60,22755
			DESPESES INDIRECTES		0,00 %			0,00000
			<b>COST EXECUCIÓ MATERIAL</b>					<b>60,22755</b>
<b>P-30</b>	<b>G9715G11</b>	m3	Base per a rigola amb formigó HM-20/P/20/I, de consistència plàstica i grandària màxima del granulat 20 mm, escampat des de camió, estesa i vibratge manual, acabat reglejat. Inclou base per a vorada		<b>Rend.: 1,000</b>			<b>81,00 €</b>
				Unitats	Preu		Parcial	Import
	Ma d'obra							
	A0140000	h	Manobre	0,570	/R x 19,75000	=	11,25750	
	A012N000	h	Oficial 1a d'obra pública	0,190	/R x 23,70000	=	4,50300	
					Subtotal:		15,76050	15,76050
	Maquinària							
	C2005000	h	Regle vibratori	0,060	/R x 5,02000	=	0,30120	
					Subtotal:		0,30120	0,30120
	Materials							
	B064300C	m3	Formigó HM-20/P/20/I de consistència plàstica, grandària màxima del granulat 20 mm, amb >= 200 kg/m3 de ciment, apte per a classe d'exposició I	1,100	x 58,82000	=	64,70200	
					Subtotal:		64,70200	64,70200
			DESPESES AUXILIARS		1,50 %			0,23641
			COST DIRECTE					81,00011
			DESPESES INDIRECTES		0,00 %			0,00000
			<b>COST EXECUCIÓ MATERIAL</b>					<b>81,00011</b>
<b>P-31</b>	<b>G973412A</b>	m	Rigola de 40 cm d'amplària amb llambordins de pedra granítica, de 10x8x10 cm, col·locats amb morter		<b>Rend.: 1,000</b>			<b>42,08 €</b>
				Unitats	Preu		Parcial	Import
	Ma d'obra							
	A0140000	h	Manobre	0,199	/R x 19,75000	=	3,93025	
	A012N000	h	Oficial 1a d'obra pública	0,599	/R x 23,70000	=	14,19630	
					Subtotal:		18,12655	18,12655
	Materials							
	B9B11200	u	Llambordi granític de 10x8x10 cm	50,000	x 0,46000	=	23,00000	
	B0710150	t	Morter per a ram de paleta, classe M 5 (5 N/mm2), en sacs, de designació (G) segons norma UNE-EN 998-2	0,020	x 34,15000	=	0,68300	

## JUSTIFICACIÓ DE PREUS

### PARTIDES D'OBRA

NÚM	CODI	UA	DESCRIPCIÓ				PREU
				Subtotal:		23,68300	23,68300
				DESPESES AUXILIARS	1,50 %		0,27190
				COST DIRECTE			42,08145
				DESPESES INDIRECTES	0,00 %		0,00000
				<b>COST EXECUCIÓ MATERIAL</b>			<b>42,08145</b>
<b>P-32</b>	<b>G978FGN1</b>	m	Rigola sense desnivell de formigó HM-30/P/20/I+E, de consistència plàstica i grandària màxima del granulat 20 mm, de 40 cm d'amplària i de 25 a 30 cm d'alçària, acabat remolinat	<b>Rend.: 1,000</b>			<b>12,08 €</b>
				Unitats	Preu	Parcial	Import
Ma d'obra							
	A0140000	h	Manobre	0,075	/R x 19,75000 =	1,48125	
	A012N000	h	Oficial 1a d'obra pública	0,025	/R x 23,70000 =	0,59250	
				Subtotal:		2,07375	2,07375
Materials							
	B064E26C	m3	Formigó HM-30/P/20/I+E de consistència plàstica, grandària màxima del granulat 20 mm, amb >= 275 kg/m3 de ciment, apte per a classe d'exposició I+E	0,132	x 75,56000 =	9,97392	
				Subtotal:		9,97392	9,97392
				DESPESES AUXILIARS	1,50 %		0,03111
				COST DIRECTE			12,07878
				DESPESES INDIRECTES	0,00 %		0,00000
				<b>COST EXECUCIÓ MATERIAL</b>			<b>12,07878</b>
<b>P-33</b>	<b>G9851609</b>	m	Gual de peces de formigó, monocapa, 25x28 cm, col·locat sobre base de formigó no estructural 15 N/mm2 de resistència mínima a compressió i de 20 a 25 cm d'alçària, i rejuntat amb morter	<b>Rend.: 1,000</b>			<b>33,64 €</b>
				Unitats	Preu	Parcial	Import
Ma d'obra							
	A0140000	h	Manobre	0,580	/R x 19,75000 =	11,45500	
	A012N000	h	Oficial 1a d'obra pública	0,290	/R x 23,70000 =	6,87300	
				Subtotal:		18,32800	18,32800
Materials							
	B0710150	t	Morter per a ram de paleta, classe M 5 (5 N/mm2), en sacs, de designació (G) segons norma UNE-EN 998-2	0,0021	x 34,15000 =	0,07172	
	B9851600	m	Peça de formigó per a guals, monocapa, de 25x28 cm	1,050	x 9,11000 =	9,56550	
	B06NN14C	m3	Formigó d'ús no estructural de resistència a compressió 15 N/mm2, consistència plàstica i grandària màxima del granulat 40 mm, HNE-15/P/40	0,0957	x 56,43000 =	5,40035	
				Subtotal:		15,03757	15,03757
				DESPESES AUXILIARS	1,50 %		0,27492
				COST DIRECTE			33,64049
				DESPESES INDIRECTES	0,00 %		0,00000
				<b>COST EXECUCIÓ MATERIAL</b>			<b>33,64049</b>

## JUSTIFICACIÓ DE PREUS

### PARTIDES D'OBRA

NÚM	CODI	UA	DESCRIPCIÓ					PREU
<b>P-34</b>	<b>G9GA5T45</b>	m3	Formació d'element reductor de velocitat amb formigó de textura superficial compres aentre 0.6 i 0.9 segons la norma NLT-335, formigó HM-30/P/20/I+E de consistència plàstica, grandària màxima del granulat 20 mm, amb >= 275 kg/m3 de ciment, apte per a classe d'exposició I+E, escampat des de camió, estesa i vibratge amb estenedora, ratllat mecànic-manual. Inclou bandes de fresat de 50 cms d'amplada i 4 cms de profunditat en el seus extrems per a la fixació de la seva posició, i inclús p/p de comprovació de l'anivellació de la superfície suport, replanteig del gruix del paviment i neteja final. Sense incloure la preparació de la capa base existent.	<b>Rend.: 1,000</b>				<b>88,65 €</b>
				Unitats	Preu	Parcial	Import	
Ma d'obra								
	A012N000	h	Oficial 1a d'obra pública	0,077	/R x 23,70000	=	1,82490	
	A0140000	h	Manobre	0,240	/R x 19,75000	=	4,74000	
					Subtotal:		6,56490	6,56490
Maquinària								
	C1709A00	h	Estenedora per a paviments de formigó	0,033	/R x 80,39000	=	2,65287	
					Subtotal:		2,65287	2,65287
Materials								
	B064E26C	m3	Formigó HM-30/P/20/I+E de consistència plàstica, grandària màxima del granulat 20 mm, amb >= 275 kg/m3 de ciment, apte per a classe d'exposició I+E	1,050	x 75,56000	=	79,33800	
					Subtotal:		79,33800	79,33800
				DESPESES AUXILIARS		1,50 %		0,09847
				COST DIRECTE				88,65424
				DESPESES INDIRECTES		0,00 %		0,00000
				<b>COST EXECUCIÓ MATERIAL</b>				<b>88,65424</b>

<b>P-35</b>	<b>G9GA5T47</b>	m3	Paviment de formigó vibrat de formigó HM-30/P/20/I+E de consistència plàstica, grandària màxima del granulat 20 mm, amb >= 275 kg/m3 de ciment, apte per a classe d'exposició I+E, escampat des de camió, estesa i vibratge amb estenedora, remolinat mecànic, inclou formació de juntes de dilatació.	<b>Rend.: 1,000</b>				<b>89,09 €</b>
				Unitats	Preu	Parcial	Import	
Ma d'obra								
	A0140000	h	Manobre	0,200	/R x 19,75000	=	3,95000	
	A012N000	h	Oficial 1a d'obra pública	0,117	/R x 23,70000	=	2,77290	
					Subtotal:		6,72290	6,72290
Maquinària								
	C2003000	h	Remolinador mecànic	0,050	/R x 5,46000	=	0,27300	
	C1709A00	h	Estenedora per a paviments de formigó	0,033	/R x 80,39000	=	2,65287	
					Subtotal:		2,92587	2,92587
Materials								

## JUSTIFICACIÓ DE PREUS

### PARTIDES D'OBRA

NÚM	CODI	UA	DESCRIPCIÓ					PREU		
	B064E26C	m3	Formigó HM-30/P/20/I+E de consistència plàstica, grandària màxima del granulat 20 mm, amb >= 275 kg/m3 de ciment, apte per a classe d'exposició I+E	1,050	x	75,56000	=	79,33800		
								Subtotal:	79,33800	79,33800
								DESPESES AUXILIARS	1,50 %	0,10084
								COST DIRECTE		89,08761
								DESPESES INDIRECTES	0,00 %	0,00000
								<b>COST EXECUCIÓ MATERIAL</b>		<b>89,08761</b>
<b>P-36</b>	<b>G9H11252</b>	t	Paviment de mescla bituminosa contínua en calent tipus AC 16 surf B 50/70 D, amb betum asfàltic de penetració, de granulometria densa per a capa de trànsit i granulat calcari, estesa i compactada. Espessor mig = 5 cm. (Densitat 2.40 t/m3)			<b>Rend.: 1,000</b>		<b>56,36 €</b>		
				Unitats		Preu		Parcial	Import	
Ma d'obra										
	A012N000	h	Oficial 1a d'obra pública	0,016	/R x	23,70000	=	0,37920		
	A0140000	h	Manobre	0,072	/R x	19,75000	=	1,42200		
								Subtotal:	1,80120	1,80120
Maquinària										
	C1709B00	h	Estenedora per a paviments de mescla bituminosa	0,008	/R x	55,34000	=	0,44272		
	C170D0A0	h	Corró vibratori per a formigons i betums autopropulsat pneumàtic	0,010	/R x	62,04000	=	0,62040		
	C13350C0	h	Corró vibratori autopropulsat, de 12 a 14 t	0,010	/R x	67,86000	=	0,67860		
								Subtotal:	1,74172	1,74172
Materials										
	B9H11252	t	Mescla bituminosa contínua en calent tipus AC 16 surf B 50/70 D, amb betum asfàltic de penetració, de granulometria densa per a capa de trànsit i granulat calcari	1,000	x	52,79000	=	52,79000		
								Subtotal:	52,79000	52,79000
								DESPESES AUXILIARS	1,50 %	0,02702
								COST DIRECTE		56,35994
								DESPESES INDIRECTES	0,00 %	0,00000
								<b>COST EXECUCIÓ MATERIAL</b>		<b>56,35994</b>
<b>P-37</b>	<b>G9H11B52</b>	t	Paviment de mescla bituminosa contínua en calent tipus AC 22 bin B 50/70 S, amb betum asfàltic de penetració, de granulometria semidensa per a capa intermèdia i granulat calcari, estesa i compactada. (Densitat 2.39 t/m3)			<b>Rend.: 1,000</b>		<b>54,80 €</b>		
				Unitats		Preu		Parcial	Import	
Ma d'obra										
	A012N000	h	Oficial 1a d'obra pública	0,016	/R x	23,70000	=	0,37920		
	A0140000	h	Manobre	0,072	/R x	19,75000	=	1,42200		
								Subtotal:	1,80120	1,80120
Maquinària										
	C170D0A0	h	Corró vibratori per a formigons i betums autopropulsat pneumàtic	0,010	/R x	62,04000	=	0,62040		



## JUSTIFICACIÓ DE PREUS

### PARTIDES D'OBRA

NÚM	CODI	UA	DESCRIPCIÓ				PREU
	C1709B00	h	Estenedora per a paviments de mescla bituminosa	0,008	/R x 55,34000	=	0,44272
	C13350C0	h	Corró vibratori autopropulsat, de 12 a 14 t	0,010	/R x 67,86000	=	0,67860
					Subtotal:		1,74172
							1,74172
	Materials						
	B9H11B52	t	Mescla bituminosa contínua en calent tipus AC 22 bin B 50/70 S, amb betum asfàltic de penetració, de granulometria semidensa per a capa intermèdia i granulats calcaris	1,000	x 51,23000	=	51,23000
					Subtotal:		51,23000
					DESPESES AUXILIARS	1,50 %	0,02702
					COST DIRECTE		54,79994
					DESPESES INDIRECTES	0,00 %	0,00000
					<b>COST EXECUCIÓ MATERIAL</b>		<b>54,79994</b>
<b>P-38</b>	<b>G9J12N40</b>	m2	Reg d'imprimació amb emulsió bituminosa catiónica tipus C60BF6 IMP(ECL-1), amb dotació 1 kg/m2	<b>Rend.: 1,000</b>			<b>0,61 €</b>
				Unitats	Preu	Parcial	Import
	Ma d'obra						
	A0150000	h	Manobre especialista	0,003	/R x 20,90000	=	0,06270
					Subtotal:		0,06270
	Maquinària						
	C1702D00	h	Camió cisterna per a reg asfàltic	0,003	/R x 29,13000	=	0,08739
					Subtotal:		0,08739
	Materials						
	B0552470	kg	Emulsió bituminosa catiónica amb un 60% de betum asfàltic, per a reg d'imprimació tipus C60BF6 IMP(ECL-1) amb un contingut de fluidificant > 2%	1,000	x 0,46000	=	0,46000
					Subtotal:		0,46000
					DESPESES AUXILIARS	1,50 %	0,00094
					COST DIRECTE		0,61103
					DESPESES INDIRECTES	0,00 %	0,00000
					<b>COST EXECUCIÓ MATERIAL</b>		<b>0,61103</b>
<b>P-39</b>	<b>G9J13J10</b>	m2	Reg d'adherència amb emulsió bituminosa catiónica tipus C60B3/B4 ADH(ECR-1), amb dotació 0,5 kg/m2	<b>Rend.: 1,000</b>			<b>0,63 €</b>
				Unitats	Preu	Parcial	Import
	Ma d'obra						
	A0150000	h	Manobre especialista	0,002	/R x 20,90000	=	0,04180
					Subtotal:		0,04180
	Maquinària						
	C1702D00	h	Camió cisterna per a reg asfàltic	0,002	/R x 29,13000	=	0,05826
	C170E000	h	Escombradora autopropulsada	0,007	/R x 42,67000	=	0,29869
					Subtotal:		0,35695
	Materials						
	B0552100	kg	Emulsió bituminosa catiónica amb un 60% de betum asfàltic, per a reg d'adherència tipus C60B3/B4 ADH(ECR-1)	0,500	x 0,47000	=	0,23500

## JUSTIFICACIÓ DE PREUS

### PARTIDES D'OBRA

NÚM	CODI	UA	DESCRIPCIÓ					PREU
				Subtotal:			0,23500	0,23500
				DESPESES AUXILIARS	1,50	%		0,00063
				COST DIRECTE				0,63438
				DESPESES INDIRECTES	0,00	%		0,00000
				<b>COST EXECUCIÓ MATERIAL</b>				<b>0,63438</b>
<b>P-40</b>	<b>GRE61140</b>	u	Sanejament d'arrels d'arbre existent, aplec de la brossa generada i càrrega sobre camió grua amb pinça, i transport de la mateixa a planta de compostatge (no mes lluny de 20 km)	<b>Rend.: 1,000</b>			<b>39,81</b>	<b>€</b>
				Unitats	Preu	Parcial	Import	
Ma d'obra								
	A012PP00	h	Oficial 1a jardiner especialista en arboricultura	0,420	/R x 39,79000	=	16,71180	
	A013P000	h	Ajudant jardiner	0,420	/R x 28,84000	=	12,11280	
				Subtotal:			28,82460	28,82460
Maquinària								
	C1503000	h	Camió grua	0,113	/R x 45,74000	=	5,16862	
	CRE21100	h	Tisores pneumàtiques, amb part proporcional de compressor	0,420	/R x 4,14000	=	1,73880	
	CRE23000	h	Motoserra	0,420	/R x 3,19000	=	1,33980	
				Subtotal:			8,24722	8,24722
Materials								
	B2RA9SB0	t	Deposició controlada a planta de compostatge de residus vegetals nets no especials amb una densitat 0,5 t/m3, procedents de poda o sega, amb codi 200201 segons la Llista Europea de Residus (ORDEN MAM/304/2002)	0,050	x 46,13000	=	2,30650	
				Subtotal:			2,30650	2,30650
				DESPESES AUXILIARS	1,50	%		0,43237
				COST DIRECTE				39,81069
				DESPESES INDIRECTES	0,00	%		0,00000
				<b>COST EXECUCIÓ MATERIAL</b>				<b>39,81069</b>
<b>P-41</b>	<b>P02001</b>	u	Animevellament de les tapes de clavegueram, aigua o qualsevol altre servei a la cota resultant de la pavimentació del carrer. Inclou tots els materials i elements necessaris per deixar la tapa i el seu marc collat al terra adequadament.	<b>Rend.: 1,000</b>			<b>80,00</b>	<b>€</b>
<b>P-42</b>	<b>P08001</b>	u	Partida alçada previsió per recrescut de pericons d'instal·lacions, pous de registre i altres elements situats a la calçada. Recrescut amb elements d'obra o formigó fins a uns 10 cms d'alçada. Inclou els materials i la part proporcional de mitjans necessaris per a la completa i correcta execució.	<b>Rend.: 1,000</b>			<b>185,00</b>	<b>€</b>
<b>P-43</b>	<b>P08002</b>	u	Partida alçada per imprevistos que puguin sorgir durant les actuacions per danys ocults existents, consistents en desperfectes involuntaris en canonades i elements de xarxes de serveis municipals existents i reposició dels danys per al correcte funcionament de la xarxa afectada. Els danys es reparen amb l'assessorament de la companyia subministradora i les indicacions dels serveis	<b>Rend.: 1,000</b>			<b>1.200,00</b>	<b>€</b>

## JUSTIFICACIÓ DE PREUS

### PARTIDES D'OBRA

NÚM	CODI	UA	DESCRIPCIÓ		PREU	
			tècnics municipals.			
P-44	X0020000	u	Partida alçada corresponent als assajos i proves necessaris per al compliment del control de qualitat de l'obra i de la normativa vigent.	Rend.: 1,000	520,23	€
P-45	X0030000	u	Partida alçada corresponent a la senyalització provisional de l'obra i elements d'abalisament necessaris per a la seguretat vial i el compliment de la normativa vigent.	Rend.: 1,000	385,00	€
P-46	X0040000	u	Partida alçada a justificar pel conjunt de mesures de seguretat i salut de l'obra, necessaris per al compliment de la normativa vigent en matèria de Seguretat i Salut, corresponent a un 1% del pressupost d'execució material de l'obra. Inclou l'elaboració del pla de seguretat i salut.	Rend.: 1,000	731,04	€

### **3. PLEC DE CONDICIONS**

### **3.1 -PLEC DE CONDICIONS TÈCNIQUES GENERALS**

## **PLEC DE CONDICIONS TÈCNIQUES GENERALS**

### **A -PLEC DE CONDICIONS TÈCNIQUES GENERALS**

#### **CAPÍTOL PRELIMINAR -DISPOSICIONS GENERALS**

---

##### **NATURALESIA I OBJECTE DEL PLEC GENERAL**

###### **ART. 1**

El present Plec General de Condicions té caràcter supletori del Plec de Condicions Particulars del Projecte. Ambdós, com a part del projecte arquitectònic, tenen com a finalitat regular l'execució de les obres fixant els nivells tècnics i de qualitat exigibles, precisant les intervencions que corresponen, segons el contracte i d'acord amb la legislació aplicable, al Promotor o propietari de l'obra, al Contractista o constructor de la mateixa, els seus tècnics i encarregats, així com les relacions entre tots ells i les seves corresponents obligacions en ordre al compliment del contracte d'obra.

##### **DOCUMENTACIÓ DEL CONTRACTE D'OBRA**

###### **ART. 2**

Integren el contracte els següents documents, relacionats per ordre de prelación quant al valor de les seves especificacions en cas d'omissió o d'aparent contradicció:

- 1 Les condicions fixades en el propi document de contracte d'empresa o de lloguer d'obra, si existís.
- 2 El Plec de Condicions Particulars.
- 3 El present Plec General de Condicions.
- 4 La resta de documentació de Projecte (memòria, plànols, amidaments i pressupost).

Les ordres i les instruccions de la Direcció Facultativa de les obres s'incorporen al Projecte com a interpretació, complement o precisió de les seves determinacions.

A cada document, les especificacions literals prevalen sobre les gràfiques i els plànols, la cota preval sobre la mida a escala

## **CAPÍTOL I -CONDICIONS FACULTATIVES**

---

### **E P Í G R A F 1r. DELIMITACIÓ GENERAL DE FUNCIONS TÈCNIQUES**

#### **EL TÈCNIC DIRECTOR**

##### **ART. 3**

Correspon al Tècnic Director:

- a) Comprovar l'adequació de la fonamentació projectada a les característiques reals del sòl.
- b) Redactar els complements o les rectificacions del projecte que siguin precisos.
- c) Assistir a les obres, tantes vegades com ho requereixi la naturalesa i complexitat de les mateixes, per tal de resoldre les contingències que es produeixin i d'impartir les instruccions complementàries que siguin necessàries per aconseguir la correcta solució arquitectònica.
- d) Coordinar la intervenció a l'obra d'altres tècnics que, en el seu cas, concorrin a la direcció amb funció pròpia en aspectes parcials de la seva especialitat.
- e) Aprovar les certificacions parcials d'obra, la liquidació final i assessorar al promotor a l'acte de la recepció.
- f) Preparar la documentació final de l'obra i expedir i subscriure, juntament amb el Tècnic Director de l'Execució, el certificat final de la mateixa.

#### **EL TÈCNIC DIRECTOR DE L'EXECUCIÓ**

##### **ART. 4**

Correspon al Tècnic Director de l'Execució:

- a) Redactar el document d'estudi i anàlisi del Projecte, d'acord amb el que està previst a l'article 1er. 4 de les Tarifes d'Honoraris aprovades per RD 314/1979, de 19 de gener.
- b) Planificar, a la vista del projecte arquitectònic, del contracte i de la normativa tècnica d'aplicació, el control de qualitat i econòmic de les obres.
- c) Redactar, quan es requereixi, l'estudi dels sistemes adequats als riscos del treball en la realització de l'obra i aprovar el Pla de Seguretat i Salut per a la seva aplicació.
- d) Efectuar el replanteig de l'obra i preparar l'acta corresponent, subscriuint-la juntament amb el Tècnic Director i el Constructor.
- e) Comprovar les instal·lacions provisionals, els mitjans auxiliars i els sistemes de seguretat i salut en el treball, controlant la seva correcta execució.
- f) Realitzar o disposar les proves i els assaigs de materials, instal·lacions i d'altres unitats d'obra segons les freqüències de mostreig programades en el pla de control, així com efectuar les demés comprovacions que resultin necessàries per tal de garantir la qualitat constructiva, d'acord amb el projecte i la normativa tècnica aplicable. Informarà puntualment dels resultats al Constructor, impartint-li, si es dóna el cas, les ordres oportunes; de no resoldre's la contingència, adoptarà les mesures que corresponguin, informant al Tècnic Director.
- g) Realitzar els amidaments d'obra executada i donar conformitat, segons les relacions establertes, a les certificacions valorades i a la liquidació final de l'obra.
- h) Subscriure, juntament amb el Tècnic Director, el certificat final d'obra.

#### **EL CONSTRUCTOR**

##### **ART. 5**

Correspon al Constructor:

- a) Organitzar els treballs de construcció, redactant els plans d'obra que siguin precisos i projectant o autoritzant les instal·lacions provisionals i els mitjans auxiliars de l'obra.



- b) Elaborar, quan es requereixi, el Pla de Seguretat i Salut de l'obra, en aplicació de l'estudi corresponent, i disposar, en tot cas, l'execució de les mesures preventives, vetllant pel seu compliment i per l'observació de la normativa vigent en matèria de seguretat i salut en el treball.
- c) Subscriure, amb el Tècnic Director i el Tècnic Director de l'Execució, l'acta de replanteig de l'obra.
- d) Ordenar i dirigir l'execució material d'acord amb el projecte, les normes tècniques i les regles de la bona construcció. A tal efecte, ostenta la direcció de tot el personal que intervingui a l'obra i coordina les intervencions dels subcontractistes.
- e) Assegurar la idoneïtat de tots i cada un dels materials i elements constructius que s'utilitzin, comprovant els preparats a l'obra i refusant, per iniciativa pròpia o per prescripció del Tècnic Director de l'Execució, els subministraments o prefabricats que no disposin de les garanties i els documents d'idoneïtat requerits per les normes d'aplicació.
- f) Custodiar el Llibre d'ordres i seguiment de l'obra, i donar-se per assabentat de les anotacions que s'hi practiquin.
- g) Facilitar al Tècnic Director de l'Execució, amb antelació suficient, els materials necessaris per al compliment de la seva funció.
- h) Preparar les certificacions parcials d'obra i la proposta de liquidació final.
- i) Subscriure amb el Promotor les actes de recepció provisional i definitiva. j) Concertar les assegurances d'accidents de treball i de danys a tercers durant l'obra.

## E P Í G R A F 2n. DE LES OBLIGACIONS I ELS DRETS GENERALS DEL CONSTRUCTOR O CONTRACTISTA

### VERIFICACIÓ DELS DOCUMENTS DEL PROJECTE

#### **ART. 6**

Abans d'iniciar les obres, el Constructor consignarà per escrit que la documentació aportada li és suficient per a la comprensió de la totalitat de l'obra contractada, o bé, en cas contrari, sol·licitarà els aclariments pertinents.

### PLA DE SEGURETAT I SALUT

#### **ART. 7**

El Constructor, a la vista del Projecte d'Execució contenint, en el seu cas, l'Estudi de Seguretat i Salut, presentarà el Pla de Seguretat i Salut de l'obra a l'aprovació de l'Aparellador o Arquitecte Tècnic de la Direcció Facultativa.

### OFICINA A L'OBRA

#### **ART. 8**

El Constructor habilitarà a l'obra una oficina en la qual hi haurà una taula o una post adequada, en la que s'hi puguin estendre i consultar els plànols. En la citada oficina el Contractista hi tindrà sempre, a disposició de la Direcció Facultativa:

- a) El Projecte d'Execució complet, inclosos els complements que, en el seu cas, redacti l'Arquitecte.
- b) La Llicència d'Obres.
- c) El Llibre d'Ordres i Assistències.
- d) El Pla de Seguretat i Salut.
- e) El Llibre d'Incidències.
- f) El Reglament i Ordenança de Seguretat i Higiene en el Treball.

g) La documentació de les assegurances esmentades a l'article 5, j).

El Constructor disposarà, a més, una oficina per a la Direcció Facultativa, convenientment condicionada perquè s'hi pugui treballar amb normalitat a qualsevol hora de la jornada.

#### REPRESENTACIÓ DEL CONTRACTISTA

##### **ART. 9**

El Constructor està obligat a comunicar a la Propietat la persona designada com a delegat seu a l'obra, que tindrà el caràcter de Cap de la mateixa, amb dedicació plena i amb facultats per representar-lo i per adoptar en tot moment totes les decisions que siguin competència de la contracta. Les seves funcions seran les del Constructor, segons s'especifica a l'article 5.

Quan la importància de les obres ho requereixi i es consigni així al Plec de "Condicions Particulars d'índole facultativa", el Delegat del Contractista serà un facultatiu de grau superior o de grau mitjà, segons els casos.

El Plec de Condicions Particulars determinarà el personal facultatiu o especialista que el Constructor estigui obligat a mantenir a l'obra com a mínim, i el temps de dedicació compromès.

L'incompliment d'aquesta obligació o, en general, la manca de qualificació suficient per part del personal segons la naturalesa dels treballs, facultarà al Tècnic Director per ordenar la paralització de les obres, sense dret a cap reclamació, fins que s'esmeni la deficiència.

#### PRESENCIA DEL CONSTRUCTOR A L'OBRA

##### **ART. 10**

El Cap d'obra, per ell mateix o per mitjà dels seus tècnics o encarregats, serà present durant la jornada legal de treball i acompanyarà el Tècnic Director o el Tècnic Director de l'Execució en les visites que facin a les obres, restant a la seva disposició per a la pràctica dels reconeixements que es considerin necessaris i subministrant-los les dades precises per a la comprovació d'amidaments i liquidacions.

#### TREBALLS NO ESTIPULATS EXPRESSAMENT

##### **ART. 11**

És obligació de la contracta executar tot el que sigui necessari per a la bona construcció i aspecte de les obres, encara que no estigui expressament determinat en els documents del Projecte, sempre i quan -sense separar-se del seu esperit i la seva recta interpretació-ho disposi el Tècnic Director, dintre dels límits de possibilitats que els pressupostos habilitin per a cada unitat d'obra i tipus d'execució.

En defecte d'especificació en el Plec de Condicions Particulars, s'entendrà que requereix reforma de projecte, amb el consentiment exprés de la propietat, qualsevol variació que suposi increment de preus d'alguna unitat d'obra en més del 20 per 100, o del total del pressupost en més d'un 10 per 100.

#### INTERPRETACIONS, ACLARIMENTS I MODIFICACIONS DELS DOCUMENTS DEL PROJECTE

##### **ART. 12**

Quan es tracti d'aclarir, interpretar o modificar preceptes dels Plecs de Condicions o indicacions dels plànols o croquis, les ordres i instruccions corresponents es comunicaran precisament per escrit al Constructor, qui estarà obligat al seu torn a tornar els originals o les còpies subscriuint amb la seva firma el vist-i-plau, que figurarà al peu de totes les ordres, els avisos o les instruccions que rebí, tant del Tècnic Director de l'Execució com del Tècnic Director.

Qualsevol reclamació que el Constructor cregui oportú de fer en contra de les disposicions preses

per aquests, haurà de dirigir-la, dins del termini precís de tres dies, a qui l'hagués dictat, el qual donarà al Constructor el corresponent rebut, si aquest el sol·licités.

**Art. 13**

El Constructor podrà requerir del Tècnic Director o del Tècnic Director de l'Execució, segons les seves respectives missions, les instruccions o els aclariments que siguin necessaris per a la correcta interpretació i execució del que s'ha projectat.

RECLAMACIONS CONTRA LES ORDRES DE LA DIRECCIÓ FACULTATIVA

**Art. 14**

Les reclamacions que el Contractista vulgui fer contra les ordres o instruccions dimanades de la Direcció Facultativa, només podrà presentar-les, a través del Tècnic Director, davant la Propietat, si són d'ordre econòmic i d'acord amb les condicions estipulades en els Plecs de Condicions corresponents. Contra disposicions d'ordre tècnic del Tècnic Director o del Tècnic Director de l'Execució, no s'admetrà cap reclamació, podent salvar el Contractista la seva responsabilitat, si ho creu oportú, mitjançant exposició raonada dirigida al Tècnic Director, qui podrà limitar la seva resposta a l'acusament de rebut, que en tot cas serà obligatori per a aquest tipus de reclamacions.

RECUSACIÓ PEL CONTRACTISTA DEL PERSONAL NOMENAT PEL TÈCNIC DIRECTOR

**ART. 15** El Constructor no podrà recusar els Tècnics Directors o personal encarregat per aquests de la vigilància de les obres, ni demanar que es designin, per part de la Propietat, altres facultatius per als reconeixements i amidaments.

Quan cregui que és perjudicat per la tasca d'aquests, procedirà d'acord amb el que està estipulat a l'article precedent, però sense que per aquesta causa pugui interrompre's ni pertorbar-se la marxa dels treballs.

FALTES DEL PERSONAL

**ART. 16**

El Tècnic Director, en supòsits de desobediència a les seves instruccions, manifesta incompetència o negligència greu que comprometin o pertorbin la marxa dels treballs, podrà requerir al Contractista perquè aparti de l'obra els dependents o operaris causants de la pertorbació.

**ART. 17**

El Contractista podrà subcontractar capítols o unitats d'obra a d'altres contractistes i industrials, amb subjecció, en el seu cas, al que estipula el Plec de Condicions Particulars i sense perjudici de les seves obligacions com a Contractista general de l'obra.

E P Í G R A F 3r. PRESCRIPCIONS GENERALS RELATIVES ALS TREBALLS, ALS MATERIALS I ALS MITJANS AUXILIARS

CAMINS I ACCESSOS

**ART. 18**

El Constructor disposarà per compte seu els accessos a l'obra i el tancament o l'encerclament d'aquesta. El Tècnic Director de l'Execució podrà exigir la seva modificació o millora. Replanteig

**ART. 19**

El Constructor iniciarà les obres amb el replanteig de les mateixes en el terreny, assenyalant les referències principals que mantindrà com a base d'ulteriors replanteigs parcials. Aquests treballs es consideraran a càrrec del Contractista i inclosos en la seva oferta.

El Constructor sotmetrà el replanteig a l'aprovació del Tècnic Director de l'Execució, un cop aquest

hagi donat la seva conformitat, prepararà una acta acompanyada d'un plànol, que haurà de ser aprovada pel Tècnic Director, essent responsabilitat del Constructor l'omissió d'aquest tràmit.

#### COMENÇAMENT DE L'OBRA. RITME D'EXECUCIÓ DELS TREBALLS

##### **ART. 20**

El Constructor iniciarà les obres en el termini marcat en el Plec de Condicions Particulars, desenvolupant-les en la forma precisa perquè, dins dels períodes parcials assenyalats en ell, quedin executats els treballs corresponents i, conseqüentment, l'execució es realitzi dins del termini exigint en el Contracte.

Obligatòriament i per escrit, el Contractista haurà de fer saber a la Direcció Facultativa el començament dels treballs al menys amb tres dies d'antelació.

#### ORDRE DELS TREBALLS

##### **ART. 21**

En general, la determinació de l'ordre dels treballs és facultat de la contracta, llevat d'aquells casos en què, per circumstàncies d'ordre tècnic, la Direcció Facultativa cregui convenient la seva variació.

#### FACILITATS PER A ALTRES CONTRACTISTES

##### **ART. 22**

D'acord amb el que requereixi la Direcció Facultativa, el Contractista General haurà de donar les facilitats raonables per a la realització dels treballs que els hi siguin encomanats a tots els altres Contractistes que intervinguin a l'obra. Tot això sense perjudici de les compensacions econòmiques que facin al cas entre Contractistes per utilització de mitjans auxiliars o subministraments d'energia o per altres conceptes. En cas de litigi, ambdós Contractistes estaran al que resolgui la Direcció Facultativa.

#### AMPLIACIÓ DEL PROJECTE PER CAUSES IMPREVISTES O DE FORÇA MAJOR

##### **ART. 23**

Quan sigui necessari, per motiu imprevist o per qualsevol accident, ampliar el Projecte, els treballs no s'interrompran, continuant-los segons les instruccions donades pel Tècnic Director mentre es formula o es tramita el Projecte Reformat.

El Constructor està obligat a realitzar amb el seu personal i els seus materials tot el que la Direcció de les obres disposi per a estintolaments, apuntalaments, enderrocs, recalçaments o qualsevol altra obra de caràcter urgent, anticipant de moment aquest servei, l'import del qual li serà consignat en un pressupost addicional o abonat directament, d'acord amb el que es convingui.

#### PRÒRROGA PER CAUSA DE FORÇA MAJOR

##### **ART. 24**

Si per causa de força major o independent de la voluntat del Constructor, aquest no pogués començar les obres o hagués de suspendre-les, o no li fos possible acabar-les en els terminis prefixats, se li atorgarà una pròrroga proporcionada per al compliment de la contracta, previ informe favorable del Tècnic Director. Per això, el Constructor exposarà, en escrit dirigit a l'Arquitecte, la causa que impedeix l'execució o la marxa dels treballs i el retard que s'originaria per aquesta causa en els terminis acordats, raonant degudament la pròrroga que per aquesta causa es sol·licita.

#### RESPONSABILITAT DE LA DIRECCIÓ FACULTATIVA EN EL RETARD DE L'OBRA

##### **ART. 25**

El Contractista no podrà excusar-se de no haver complert els terminis d'obres estipulats, al·legant com a causa la carència de plànols o d'ordres de la Direcció Facultativa, a excepció del cas en què,

havent-ho demanat per escrit, no se li haguessin proporcionat.

#### CONDICIONS GENERALS D'EXECUCIÓ DELS TREBALLS

##### **ART. 26**

Tots els treballs s'executaran amb estricta subjecció al Projecte, a les modificacions del mateix que prèviament hagin estat aprovades i a les ordres i instruccions que, sota la seva responsabilitat i per escrit, entregui la Direcció Facultativa al Constructor, dintre de les limitacions pressupostàries i de conformitat amb el que s'especifica a l'article 11.

#### OBRES OCULTES

##### **ART. 27**

S'aixecaran els plànols necessaris de tots els treballs i unitats d'obra que hagin de quedar ocults a l'acabament de l'edifici, perquè quedin perfectament definits; aquests documents s'estendran per triplicat, lliurant-ne: un, al Tècnic Director; un altre, al Tècnic Director de l'Execució; i el tercer, al Contractista, signats tots ells per tots tres. Els plànols esmentats, que hauran d'anar suficientment acotats, es consideraran documents indispensables i irrecusables per tal d'efectuar els amidaments.

#### TREBALLS DEFECTUOSOS

##### **ART. 28**

El Constructor ha d'utilitzar els materials que compleixin les condicions exigides en les "Condicions Generals i Particulars d'índole tècnica" del Plec de Condicions, i realitzarà tots i cada un dels treballs contractats d'acord amb el que s'especifica també al document esmentat.

Per tot això, i fins que s'efectuï la recepció definitiva de l'edifici, és responsable de l'execució dels treballs que ha contractat i de les faltes i els defectes que hi puguin existir per la seva mala execució o per la deficient qualitat dels materials emprats o aparells col·locats, sense que l'exoneri de responsabilitat el control que incumbeix al Tècnic Director de l'Execució, ni tampoc el fet que aquests treballs hagin estat valorats a les certificacions parcials d'obra, que sempre s'entendran esteses i abonades a bon compte.

Com a conseqüència del que s'ha expressat anteriorment, quan el Tècnic Director de l'Execució adverteix vicis o defectes en els treballs executats, o que els materials emprats o els aparells col·locats no reuneixen les condicions preceptuades, ja sigui en el curs de l'execució dels treballs o un cop finalitzats aquests, i abans de verificar-se la recepció definitiva de l'obra, podrà disposar que les parts defectuoses siguin enderrocades i reconstruïdes d'acord amb el que s'ha contractat, i tot això a càrrec de la contracta. Si aquesta no considerés justa la decisió i es negués a l'enderroc i reconstrucció ordenats, es plantejarà la qüestió davant el Tècnic Director de l'obra, qui resoldrà.

#### VICIS OCULTS

##### **ART. 29**

Si el Tècnic Director de l'Execució tingui raons fonamentades per creure en l'existència de vicis ocults de construcció a les obres executades, ordenarà efectuar -en qualsevol temps i abans de la recepció definitiva-els assaigs, destructius o no, per a reconèixer els treballs que suposi defectuosos, fent conèixer aquesta circumstància al Tècnic Director.

Les despeses que s'ocasionin serà a càrrec del Constructor, sempre que els vicis existeixin realment; en cas contrari, seran a càrrec de la Propietat.

#### DELS MATERIALS I DELS APARELLS. LA SEVA PROCEDÈNCIA

##### **ART. 30**

El Constructor té llibertat de proveir-se dels materials i aparells de tota mena als punts que li

sembli convenient, excepte en els casos en què el Plec Particular de Condicions Tècniques preceptuï una procedència determinada.

Obligatòriament, i abans de procedir a la seva utilització o emmagatzematge, el Constructor haurà de presentar al Tècnic Director de l'Execució una llista completa dels materials i aparells que emprarà, en la qual s'especifiquin totes les indicacions sobre marques, qualitats, procedència i idoneïtat de cadascun d'ells.

#### PRESENTACIÓ DE MOSTRES

##### **ART. 31**

A petició del Tècnic Director, el Constructor li presentarà les mostres dels materials sempre amb l'antelació prevista en el Calendari de l'Obra.

#### MATERIALS NO UTILITZABLES

##### **ART. 32**

El Constructor, al seu càrrec, transportarà i col·locarà, agrupant-los ordenadament i en el lloc adequat, els materials procedents de les excavacions, els enderrocs, etc., que no siguin utilitzables a l'obra. Es retiraran d'aquesta o es portaran a l'abocador, quan estigui establert així en el Plec de Condicions Particulars vigent a l'obra.

Si no s'hagués preceptuat res sobre el particular, es retiraran de l'obra quan ho mani el Tècnic Director de l'Execució, però acordant prèviament amb el Constructor la seva justa taxació, tenint en compte el valor dels citats materials i les despeses del seu transport.

#### MATERIALS I APARELLS DEFECTUOSOS

##### **ART. 33**

Quan els materials, elements d'instal·lacions o aparells no fossin de la qualitat prescrita en aquest Plec, o no tinguessin la preparació que aquest exigeix o, finalment, quan la manca de prescripcions formals d'aquell es reconegués o demostrés que no eren adequats per al seu objectiu, el Tècnic Director -a instàncies del Tècnic Director de l'Execució-donarà ordres al Constructor de substituir-los per d'altres que compleixin les condicions o garanteixin l'objectiu a què es destinen.

Si el Constructor, als quinze (15) dies de rebre l'ordre de que retiri els materials que no estiguin en condicions, no l'ha complert, podrà fer-ho la Propietat carregant les despeses a la contracta.

Si els materials, elements d'instal·lacions o aparells fossin defectuosos, però acceptables segons el parer del Tècnic Director, es rebran però amb la rebaixa del preu que aquell determini, a no ser que el Constructor prefereixi substituir-los per altres en condicions.

#### DESPESES OCASIONADES PER PROVES I ASSAIGS

##### **ART. 34**

Totes les despeses ocasionades per les proves i els assaigs de materials o elements que intervinguin en l'execució de les obres, seran a càrrec de la contracta.

Qualsevol assaig que no hagi estat satisfactori o que no ofereixi les suficients garanties podrà començar-se novament, a càrrec del mateix.

#### NETEJA DE LES OBRES

##### **ART. 35**

És obligació del Constructor mantenir netes les obres i els seus voltants, tant de runa com de materials sobrants, fer desaparèixer les instal·lacions provisionals que no siguin necessàries, així com d'adoptar les mesures i executar els treballs que siguin precisos perquè l'obra ofereixi un bon aspecte.

#### OBRES SENSE PRESCRIPCIONS

##### **ART. 36**

En l'execució de treballs que entren en la construcció de les obres i per a les quals no hi hagi prescripcions consignades explícitament en aquest Plec ni en la resta de documentació del Projecte, el Constructor s'atendrà, en primer lloc, a les instruccions que dicti la Direcció Facultativa de les obres i, en segon lloc, a les regles i pràctiques de la bona construcció.

#### E P I G R A F 4rt. DE LES RECEPCIONS D'OBRES

##### DE LES RECEPCIONS PROVISIONALS

##### **ART. 37**

Trenta dies abans d'acabar les obres, l'Arquitecte comunicarà a la Propietat la proximitat del seu acabament, per tal de convenir la data per a l'acte de recepció provisional. Aquesta es realitzarà amb la intervenció de la Propietat, el Constructor i la Direcció Facultativa. Es convocarà també la resta de tècnics que, en el seu cas, haguessin intervingut en la direcció amb funció pròpia en aspectes parcials o en unitats especialitzades. Practicat un detingut reconeixement de les obres, s'estendrà una acta amb tants exemplars com intervinents, signades per tots ells. Des d'aquesta data començarà a córrer el termini de garantia, si les obres estiguessin en estat de ser admeses. Seguidament, els Tècnics de la Direcció Facultativa estendran el corresponent Certificat de final d'obra.

Quan les obres no es trobin en estat de ser rebudes, es farà constar a l'acta i es donaran al Constructor les instruccions oportunes per tal d'esmenar els defectes observats, fixant un termini per a reparar-los, expirat el qual s'efectuarà un nou reconeixement per tal de procedir a la recepció provisional de l'obra. Si el Constructor no hagués complert, podrà declarar-se resolt el contracte, amb pèrdua de la fiança.

##### DOCUMENTACIÓ FINAL DE L'OBRA

##### **ART. 38**

El Tècnic Director facilitarà a la Propietat la documentació final de les obres, amb les especificacions i el contingut que disposa la legislació vigent.

##### AMIDAMENT DEFINITIU DELS TREBALLS I LIQUIDACIÓ PROVISIONAL DE L'OBRA

##### **ART. 39**

Rebudes provisionalment les obres, es procedirà immediatament al seu amidament definitiu per part del Tècnic Director de l'Execució, amb precisa assistència del Constructor o del seu representant. S'estendrà l'oportuna certificació per triplicat que, aprovada pel Tècnic Director amb la seva signatura, servirà per a l'abonament per part de la Propietat del saldo resultant llevat de la quantitat retinguda en concepte de fiança.

##### TERMINI DE GARANTIA

##### **ART. 40**

El termini de garantia haurà d'estipular-se en el Plec de Condicions Particulars i, en qualsevol cas, no haurà de ser mai inferior a nou mesos.

##### CONSERVACIÓ DE LES OBRES REBUDES PROVISIONALMENT

##### **ART. 41**

Les despeses de conservació durant el termini de garantia comprès entre les recepcions provisional i definitiva, seran a càrrec del Contractista.

Si l'obra fos utilitzada abans de la recepció definitiva, la guarda, la neteja i les reparacions causades per l'ús seran a càrrec del Propietari, i les reparacions per vicis d'obra o per defectes a les instal·lacions seran a càrrec de la contracta.



DE LA RECEPCIÓ DEFINITIVA

**ART. 42**

La recepció definitiva es verificarà després d'haver transcorregut el termini de garantia en la mateixa forma i amb les mateixes formalitats que la provisional; a partir d'aquesta data cessarà l'obligació del Constructor de reparar a càrrec seu aquells desperfectes inherents a la normal conservació de les eobres i quedaran només subsistents totes les responsabilitats que poguessin atènyer-li per vicis de la construcció.

PRÒRROGA DEL TERMINI DE GARANTIA

**ART. 43**

Si al procedir al reconeixement per a la recepció definitiva de l'obra aquesta no es trobés en les degudes condicions, s'ajornarà l'esmentada recepció definitiva i el Tècnic Director marcarà al Constructor els terminis i les formes en què caldrà que es realitzin les obres necessàries i, de no efectuar-se dintre d'aquells, podrà resoldre's el contracte amb pèrdua de la fiança.

DE LA RECEPCIÓ DE TREBALLS LA CONTRACTA DELS QUALS HAGI ESTAT RESCINDIDA

**ART. 44**

En el cas de resolució del contracte, el Contractista estarà obligat a retirar, en el termini que es fixi en el Plec de Condicions Particulars, la maquinària, els mitjans auxiliars, les instal·lacions, etc., a resoldre els subcontractes que tingués concertats i a deixar l'obra en condicions de ser represa per una altra empresa.

Les obres i els treballs acabats completament es rebran provisionalment amb els tràmits establerts en l'article 35. Transcorregut el termini de garantia es rebran definitivament, segons el que disposen els articles 39 i 40 d'aquest Plec.

Per a les obres i els treballs no acabats, però acceptables a judici del Tècnic Director, s'efectuarà una sola i definitiva recepció.

## **CAPÍTOL II -CONDICIONS ECONÒMIQUES**

---

E P Í G R AF 1er.

PRINCIPI GENERAL

### **ART. 45**

Tots els qui intervenen en el procés de construcció tenen dret a percebre puntualment les quantitats acreditades per la seva correcta actuació, d'acord amb les condicions establertes contractualment.

### **ART. 46**

La Propietat, el Contractista i, en el seu cas, els tècnics, poden exigir-se recíprocament les garanties adequades per al compliment puntual de les seves obligacions de pagament.

E P Í G R AF 2on.

FIANCES

### **ART. 47**

El Contractista cedirà fiança d'acord amb algun dels procediments següents, segons s'estipuli: a) Dipòsit previ, en metàl·lic o en valors, o aval bancari, per un import entre el 3 per 100 i el 10 per 100 del preu total de la contracta. b) Mitjançant retenció en les certificacions parcials o pagaments a compte en igual proporció.

FIANÇA PROVISIONAL

### **ART. 48**

En el cas que l'obra s'adjudiqui per subhasta pública, el dipòsit provisional per prendre-hi part s'especificarà a l'anunci de la mateixa i la seva quantia serà d'ordinari -i excepte una estipulació diferent en el Plec de Condicions Particulars vigents a l'obra-d'un dos per cent (2 per 100) com a mínim del total del pressupost de contracta.

El Contractista a qui s'hagi adjudicat l'execució d'una obra o servei per a la mateixa haurà de dipositar, en el punt i termini fixats a l'anunci de la subhasta o el que es determini en el Plec de Condicions Particulars del Projecte, la fiança definitiva que s'assenyali i, en el seu defecte, el seu import serà del quatre per cent (4 per 100) de la quantitat per la qual es faci l'adjudicació de l'obra, fiança que pot constituir-se en qualsevol de les formes especificades a l'apartat anterior.

El termini assenyalat en el paràgraf anterior, i llevat d'una condició expressa establerta en el Plec de Condicions Particulars del Projecte, no excedirà de trenta dies naturals a partir de la data en què se li comunicui l'adjudicació, i dintre d'ell l'adjudicatari haurà de presentar la carta de pagament o el rebut que acrediti la constitució de la fiança a la qual es refereix el mateix paràgraf.

La manca de compliment d'aquest requisit suposarà que es declari nul·la l'adjudicació, l'adjudicatari perdrà el dipòsit provisional que hagués pogut fer per tal de prendre part a la subhasta.

EXECUCIÓ DE TREBALLS AMB CÀRREC A LA FIANÇA

### **ART. 49**

Si el Contractista es negués a fer pel seu compte els treballs necessaris per tal d'ultimar l'obra en les condicions contractades, el Tècnic Director, en nom i representació del Propietari, ordenarà executar-los a un tercer, o podrà realitzar-los directament per administració, abonant el seu import amb la fiança dipositada, sense perjudici de les accions a què tingui dret el Propietari en el cas que l'import de la fiança no fos suficient per cobrir l'import de les despeses efectuades a les unitats d'obra que no fossin acceptades.

#### DE LA SEVA DEVOLUCIÓ EN GENERAL

##### **ART. 50**

La fiança retinguda serà tornada al Contractista en un termini que no excedirà de trenta (30) dies un cop signada l'Acta de Recepció Definitiva de l'obra.

La Propietat podrà exigir que el Contractista li acrediti la liquidació i la quitança dels seus deutes causats per l'execució de l'obra, com ara salaris, subministraments, subcontractes...

#### DEVOLUCIÓ DE LA FIANÇA EN EL CAS D'EFECTUAR-SE RECEPCIONS PARCIALS

##### **ART. 51**

Si la propietat, amb la conformitat del Tècnic Director, accedís a fer recepcions parcials, el Contractista tindrà dret a que se li torni la part proporcional de la fiança. E P ÍG R AF 3er. DELSPREUS

#### COMPOSICIÓ DELS PREUS UNITARIS

##### **ART. 52**

El càlcul dels preus de les diverses unitats d'obra és el resultat de sumar els costos directes, els indirectes, les despeses generals i el benefici industrial.

Es consideraran costos directes:

- a) La mà d'obra, amb els seus plus, cargues i assegurances socials, que intervé directament en l'execució de la unitat d'obra.
- b) Els materials, als preus resultants a peu d'obra, que quedin integrats en la unitat de que es tracti o que siguin necessaris per a la seva execució.
- c) Els equips i els sistemes tècnics de seguretat i salut per a la prevenció i la protecció d'accidents i malalties professionals.
- d) Les despeses de personal, combustible, energia, etc., que es generin per l'accionament o funcionament de la maquinària i les instal·lacions utilitzades en l'execució de la unitat d'obra.
- e) Les despeses d'amortització i conservació de la maquinària, les instal·lacions, els sistemes i els equips citats anteriorment.

Es consideraran costos indirectes es despeses d'instal·lació d'oficines a peu d'obra, comunicacions, edificació de magatzems, tallers, pavellons temporals per a obrers, laboratoris, assegurances, etc., les del personal tècnic i administratiu adscrit exclusivament a l'obra, i els imprevistos. Totes aquestes despeses es xifran en un percentatge dels costos directes.

Es consideraran despeses generals les despeses generals d'empresa, despeses financeres, càrregues fiscals i taxes de l'Administració, legalment establertes. Es xifran com un percentatge de la suma dels costos directes i indirectes (en els contractes d'obres de l'Administració pública aquest percentatge s'estableix entre un 13 per 100 i un 17 per 100).

Benefici industrial: El benefici industrial del Contractista s'estableix en el 6 per 100 sobre la suma de les anteriors partides.

Preu d'Execució Material: S'anomenarà Preu d'Execució Material el resultat obtingut per la suma dels conceptes anteriors, a excepció del Benefici Industrial.

Preus de Contracta: El Preu de Contracta és la suma dels costos directes, els indirectes, les Despeses Generals i el Benefici Industrial.

L'IVA gira sobre aquesta suma, però no integra el preu.

#### PREUS DE CONTRACTA IMPORT DE CONTRACTA

##### **ART. 53**

En el cas que els treballs a realitzar en un edifici o bé obra annexa qualsevol es contractessin a risc i ventura, s'entén per Preu de Contracta el que importa el cost total de la unitat d'obra, és a dir, el Preu d'Execució Material, més el tant per cent (%) sobre aquest últim preu en concepte de Benefici Industrial del Contractista. El benefici s'estima normalment en el 6 per 100, exceptuant que en les condicions particulars se n'estableixi un altre, diferent.

#### PREUS CONTRADICTORIS

##### **ART. 54**

Es produiran preus contradictoris només quan la Propietat, per mitjà del Tècnic Director, decideixi introduir unitats o canvis de qualitat en alguna de les previstes, o quan sigui necessari afrontar alguna circumstància imprevista. El Contractista estarà obligat a efectuar els canvis.

Quan no hi hagi acord, el preu es resoldrà contradictòriament entre el Tècnic Director i el Contractista abans de començar els treballs i en el termini que marqui el Plec de Condicions Particulars. Si la diferència subsisteix, s'acudirà, en primer lloc, al concepte més anàleg del quadre de preus del projecte, i en segon lloc, al banc de preus d'ús més freqüent a la localitat.

Els contradictoris que hi hagués es referiran sempre als preus unitaris de la data del contracte.

#### RECLAMACIONS D'AUGMENT DE PREUS PER CAUSES DIVERSES

##### **ART. 55**

Si el Contractista, abans de la signatura del contracte, no hagués fet la reclamació o l'observació oportuna, no podrà -amb cap pretext d'errada o d'omissió-reclamar augment dels preus fixats en el quadre corresponent del pressupost que serveixi de base per a l'execució de les obres (amb referència a Facultatives).

#### FORMES TRADICIONALS DE MESURAR O D'APLICAR ELS PREUS

##### **ART. 56**

El Contractista no podrà al·legar en cap cas els usos i costums del país respecte de l'aplicació dels preus o de la forma de mesurar les unitats d'obra executades. S'estarà al que es preveu, en primer lloc, al Plec General de Condicions Tècniques, i en segon lloc, al Plec General de Condicions Particulars.

#### DE LA REVISIÓ DELS PREUS CONTRACTATS

##### **ART. 57**

Contractant-se les obres a risc i ventura, no s'admetrà la revisió dels preus en tant que l'increment no arribi, en la suma de les unitats que faltin per realitzar d'acord amb el Calendari, un muntant superior al tres per 100 (3 per 100) de l'import total del Pressupost de Contracte.

En cas de produir-se variacions a l'alça superiors a aquest percentatge, s'efectuarà la corresponent revisió, d'acord amb la fórmula establerta en el Plec de Condicions Particulars, percebent el Contractista la diferència en més que resulti per la variació de l'IPC superior al 3 per cent. No hi haurà revisió de preus de les unitats que puguin quedar fora dels terminis fixats en el Calendari de l'oferta.

#### EMMAGATZEMATGE DE MATERIALS

##### **ART. 58**

El Contractista queda obligat a executar els emmagatzematges de materials o aparells d'obra que la Propietat ordeni per escrit.

Els materials emmagatzemats, una vegada abonats pel Propietari, són de l'exclusiva propietat d'aquest; el Contractista serà el responsable de la seva guarda i conservació.

E P Í G R A F 4rt. OBRES PER ADMINISTRACIÓ

ADMINISTRACIÓ

**ART. 59**

S'anomenen "Obres per Administració" aquelles en les quals les gestions que es precisen per a la seva realització les porta directament el Propietari, bé per ell mateix o per un representant seu o bé per mitjà d'un constructor.

Les obres per administració es classifiquen en les dues modalitats següents: a) Obres per administració directa. b) Obres per administració delegada o indirecta.

OBRES PER ADMINISTRACIÓ DIRECTA

**ART. 60**

S'anomenen "Obres per Administració directa" aquelles en les quals el Propietari, per ell mateix o per mitjà d'un representant seu -que pot ser el propi Tècnic Director expressament autoritzat per a aquests efectes, porti directament les gestions precises per a l'execució de l'obra, adquirint els materials, contractant el seu transport a l'obra i, en definitiva, intervenint directament en totes les operacions precises perquè el personal i els obrers contractats per ell puguin realitzar-la; en aquestes obres, el Constructor, si hi fos, és només un dependent del Propietari, ja sigui com a empleat seu o bé com a autònom contractat per ell, que és qui reuneix en sí, per tant, la doble personalitat de Propietari i Contractista.

OBRES PER ADMINISTRACIÓ DELEGADA O INDIRECTA

**ART. 61**

S'entén com a "Obra per Administració delegada o indirecta" la que convenen un Propietari i un Constructor perquè aquest, per compte d'aquell i com a delegat seu, realitzi les gestions i els treballs necessaris i que es convinguin.

- a) Són, per tant, característiques peculiars de les "Obres per Administració delegada o indirecta" les següents:
- b) Per part del Propietari, l'obligació d'abonar directament o mitjançant el Constructor totes les despeses inherents a la realització dels treballs convinguts, reservant-se el Propietari la facultat de poder ordenar, per ell mateix o per mitjà del Tècnic Director en representació seva, l'ordre i la marxa dels treballs, l'elecció dels materials i els aparells que han d'utilitzar-se en els treballs i, en definitiva, tots els elements que cregui necessaris per tal de regular la realització dels treballs convinguts.
- c) Per part del Constructor, l'obligació de portar la gestió pràctica dels treballs, aportant els seus coneixements constructius, els mitjans auxiliars precisos i, en definitiva, tot el que, en harmonia amb la seva comesa, es requereixi per a l'execució dels treballs, per la qual cosa percebrà del Propietari un tant per cent (%) prefixat sobre l'import total de les despeses efectuades i abonades pel Constructor.

LIQUIDACIÓ D'OBRES PER ADMINISTRACIÓ

**Art. 62**

Per a la liquidació dels treballs que s'executin per administració delegada o indirecta regiran les normes que s'estableixin a les "Condicions Particulars d'índole econòmica" vigents a l'obra per a tals fins; a manca d'aquestes Condicions, els comptes d'administració les presentarà el Constructor al Propietari en relació valorada, a la qual hauran d'acompanyar-se -i agrupats en l'ordre en què s'expressen-els documents següents, tots ells conformats pel Tècnic Director de l'Execució:

- a) Les factures originals dels materials adquirits per als treballs i el document adequat que justifiqui el dipòsit o la utilització dels citats materials a l'obra.

- b) Les nòmines dels jornals abonats, ajustades al que s'estableix a la legislació vigent, especificant el nombre d'hores treballades a l'obra pels operaris de cada ofici i la seva categoria, acompanyant les nòmines esmentades d'una relació numèrica dels encarregats, capatassos, caps d'equip, oficials i ajudants de cada ofici, peons especialitzats i solts, administratius d'obra, guardes, etc., que hagin treballat a l'obra durant el termini de temps a què corresponguin les nòmines que es presenten.
- c) Les factures originals dels transports de materials posats a l'obra o de retirada de runes.
- d) Els rebuts de llicències, impostos i d'altres càrregues inherents a l'obra que hagi pagat o en la gestió de les quals hagi intervingut el Constructor, ja que el seu abonament sempre és a compte del Propietari.

A la suma de totes les despeses inherents a la pròpia obra en la gestió de les quals hi hagi intervingut el Constructor, se li aplicarà, a manca de conveni especial, un quinze per cent (15 per 100), entenent-se que en aquest percentatge hi estan inclosos els mitjans auxiliars i els de seguretat preventius d'accidents, les Despeses Generals que originen al Constructor els treballs per administració que realitza i el Benefici Industrial del mateix.

#### ABONAMENT AL CONSTRUCTOR DELS COMPTES D'ADMINISTRACIÓ DELEGADA

##### **ART. 63**

Llevat d'un pacte diferent, el Propietari realitzarà els abonaments al Constructor dels comptes d'Administració delegada mensualment, segons els comunicats de treballs realitzats aprovats pel Propietari o pel seu delegat representant. Independentment, el Tècnic Director de l'Execució redactarà, amb la mateixa periodicitat, l'amidament de l'obra realitzada, valorant-la d'acord amb el pressupost aprovat. Aquestes valoracions no tindran efecte per als abonaments al Constructor, excepte que s'hagués pactat el contrari contractualment.

#### NORMES PER A L'ADQUISICIÓ DELS MATERIALS I APARELLS

##### **ART. 64**

No obstant les facultats que es reserva el Propietari en aquestes treballs per administració delegada per a l'adquisició dels materials i aparells, si s'autoritza al Constructor per gestionar-los i adquirir-los, haurà de presentar al Propietari -o en representació seva al Tècnic Director-els preus i les mostres dels materials i aparells oferts, necessitant la seva aprovació prèvia abans d'adquirir-los.

#### RESPONSABILITAT DEL CONSTRUCTOR EN EL BAIX RENDIMENT DELS OBRERS

##### **ART. 65**

Si dels comunicats mensuals d'obra executada que el Constructor ha de presentar preceptivament a l'Arquitecte Director, aquest advertís que els rendiments de la mà d'obra, en totes o en algunes de les unitats d'obra executades, fossin notòriament inferiors als rendiments normals admesos generalment per a unitats d'obra iguals o similars, li notificarà per escrit al Constructor, amb la finalitat que aquest faci les gestions precises per augmentar la producció en la quantia assenyalada pel Tècnic Director.

Si un cop feta aquesta notificació al Constructor, en els mesos successius, els rendiments no arribessin als normals, el Propietari queda facultat per rescabalar-se de la diferència, rebaixant el seu import del quinze per cent (15 per 100) que correspondria abonar al Contractista pels conceptes expressats abans en les liquidacions quinzenals que han d'efectuar-se-li preceptivament. En cas de no arribar ambdues parts a un acord en quant als rendiments de la mà d'obra, es sotmetrà el cas a arbitratge.

## RESPONSABILITATS DEL CONSTRUCTOR

### ART. 66

En els treballs d'Obres per Administració delegada", el Constructor només serà responsable dels defectes constructius que poguessin tenir els treballs o les unitats executats per ell, i també dels accidents o perjudicis que poguessin sobrevenir als obrers o bé a terceres persones per no haver pres les mesures necessàries que s'estableixen en les disposicions legals vigents. En canvi, i llevat del que expressa l'article 63 precedent, no serà responsable del mal resultat que poguessin donar els materials i aparells escollits d'acord amb les normes establertes en el citat article.

En virtut del que s'ha consignat anteriorment, el Constructor està obligat a reparar a compte seu els treballs defectuosos i a respondre també dels accidents o els perjudicis expressats en el paràgraf anterior.

## E P Í G R A F 5è. DE LA VALORACIÓ I L'ABONAMENT DELS TREBALLS

### DIVERSES FORMES D'ABONAMENT DE LES OBRES

#### ART. 67

Segons la modalitat escollida per a la contractació de les obres, i llevat que en el Plec Particular de Condicions Econòmiques es preceptuï una altra cosa, l'abonament dels treballs s'efectuarà així:

- 1 Tipus fix o tant alçat total. S'abonarà la quantitat fixada prèviament com a base de l'adjudicació, disminuïda en el seu cas en l'import de la baixa efectuada per l'adjudicatari.
- 2 Tipus fix o tant alçat per unitat d'obra, el preu invariable de la qual s'hagi fixat prèviament, podent-se variar només el nombre d'unitats executades. Previ amidament i aplicant al total de les diverses unitats d'obra executades -del preu invariable estipulat prèviament per a cada una d'elles-s'abonarà al Contractista l'import de les compreses en els treballs executats i acabats segons els documents que constitueixen el Projecte i d'acord amb ells, els quals serviran de base per a l'amidament i la valoració de les diverses unitats.
- 3 Tant variable per unitat d'obra, segons les condicions en què es realitzi i els materials diversos emprats en la seva execució, d'acord amb les ordres de l'Arquitecte Director. S'abonarà al contractista en idèntiques condicions que en el cas anterior.
- 4 Per llistes de jornals i rebuts de materials, autoritzats en la forma que determina el "Plec General de Condicions Econòmiques".
- 5 Per hores de treball, executat en les condicions determinades en el contracte.

### RELACIONS VALORADES I CERTIFICACIONS

#### ART. 68

En cada una de les èpoques o dates que es fixen en el contracte o en els "Plec de Condicions Particulars" que regeixen l'obra, el Contractista formarà una relació valorada de les obres executades durant els terminis previstos, segons l'amidament que haurà realitzat el Tècnic Director de l'Execució.

El que estigui executat pel Contractista en les condicions preestablertes es valorarà aplicant al resultat de l'amidament general: cúbic, superficial, lineal, ponderal o numeral corresponent per a cada unitat d'obra, els preus assenyalats en el pressupost per a cadascuna, tenint present, a més, el que s'estableix en el present "Plec de Condicions Econòmiques" respecte a millores o substitucions de material i a les obres accessòries i especials, etc.

Al Contractista, que podrà presenciar els amidaments necessaris per tal d'estendre la citada relació, li seran facilitades per l'Aparellador les dades corresponents de la relació valorada, acompanyant-les d'una nota de tramesa, per tal que, dins del termini de deu (10) dies a partir de la data del rebut de l'esmentada nota, el Contractista pugui examinar-les i tornar-les signades amb la seva conformitat o fer, en cas contrari, les observacions o les reclamacions que consideri oportunes. Dintre dels deu (10) dies següents a la seva rebuda, l'Arquitecte Director acceptarà o refusarà les reclamacions del Contractista si les hagués, donant-li a conèixer la seva resolució i



podent aquest, en el segon cas, acudir davant el Propietari contra la resolució del Tècnic Director en la forma prevista en els "Plecs Generals de Condicions Facultatives i Legals".

Prenent com a base la relació valorada indicada en el paràgraf anterior, el Tècnic Director expedirà la certificació de les obres executades. Del seu import es deduirà el tant per cent que s'hagi preestablert per a la constitució de la fiança. El material emmagatzemat a peu d'obra per indicació expressa i per escrit del Propietari podrà certificar-se fins al noranta per cent (90 per 100) del seu import, als preus que figuren als documents del projecte, sense afectar-los del tant per cent de contracta.

Les certificacions es remetran al Propietari dintre del mes següent al període a què es refereixen, i tindran el caràcter de document i lliuraments a bon compte, subjectes a les rectificacions i variacions que es derivin de la liquidació final, no suposant tampoc les esmentades certificacions aprovació ni recepció de les obres que comprenen. Les relacions valorades contindran només l'obra executada en el termini a que es refereix la valoració. En el cas que el Tècnic Director ho exigís, les certificacions s'estendran a l'origen.

#### MILLORES D'OBRES EXECUTADES LLIURAMENT

##### **ART. 69**

Quan el Contractista, inclús amb autorització del Tècnic Director, emprés materials de preparació més perfeccionats o de tamany més gran que l'assenyalat al Projecte, o bé substituís una classe de fàbrica per una altra que tingués assignat un preu més alt, o executés amb dimensions més grans qualsevol part de l'obra, o, en general, introduís en aquesta y sense demanar-li qualsevol altra modificació que sigui beneficosa segons el parer del Tècnic Director, no tindrà dret, no obstant això, més que a l'abonament del que hagués correspost en el cas que hagués construït l'obra amb estricta subjecció a la projectada i contractada o adjudicada.

#### ABONAMENT DE TREBALLS PRESSUPOSTATS AMB PARTIDA ALÇADA

##### **ART. 70**

Llevat del que es preceptua al "Plec de Condicions Particulars d'índole econòmica" vigent a l'obra, l'abonament dels treballs pressupostats en partida alçada s'efectuarà d'acord amb el procediment que correspongui entre els que s'expressen a continuació:

- a) Si existeixen preus contractats per a unitats d'obres iguals, les pressupostades mitjançant partida alçada s'abonaran previ amidament i aplicació del preu establert.
- b) Si existeixen preus contractats per a unitats d'obra similars, s'establiran preus contradictoris per a les unitats amb partida alçada, deduïts dels similars contractats.
- c) Si no existeixen preus contractats per a unitats d'obres iguals o similars, la partida alçada s'abonarà íntegrament al Contractista, llevat del cas que en el Pressupost de l'obra s'expressi que l'import de la citada partida ha de justificarse; en aquest cas, el Tècnic Director indicarà al Contractista i amb anterioritat a la seva execució, el procediment que ha de seguir-se per tal de portar l'esmentat compte, que en realitat serà d'Administració, valorant-se els materials i els jornals als preus que figuren en el Pressupost aprovat o, en la seva mancança, als que amb anterioritat a l'execució convinguin a les dues parts, incrementant-se el seu import total amb el percentatge que es fixi en el Plec de Condicions Particulars en concepte de Despeses Generals i de Benefici Industrial del Contractista.

#### ABONAMENT D'ESGOTAMENTS I ALTRES TREBALLS ESPECIALS NO CONTRACTATS

##### **ART. 71**

Quan sigui necessari efectuar esgotaments, injeccions o bé altra classe de treball de qualsevol índole especial o ordinària, que per no estar contractats no vagin a compte del Contractista, i si no es contractessin a tercera persona, el Contractista tindrà l'obligació de realitzar-los i de satisfer les despeses de tota mena que generin, les quals li seran abonades pel Propietari per separat de la

contracta.

A més de reintegrar mensualment aquestes despeses al Contractista, se li abonarà juntament amb elles el tant per cent de l'import total que, en el seu cas, s'especifiqui al Plec de Condicions Particulars.

#### PAGAMENTS

##### **ART. 72**

Els pagaments els efectuarà el Propietari en els terminis prèviament establerts, i el seu import correspondrà precisament al de les certificacions d'obra conformades pel Tècnic Director, en virtut de les quals es verifiquen aquells.

#### ABONAMENT DE TREBALLS EXECUTATS DURANT EL TERMINI DE GARANTIA

##### **ART. 73**

Efectuada la recepció provisional, i si durant el termini de garantia s'hagués executat qualsevol tipus de treball, per al seu abonament es procedirà així:

1 Si els treballs que es realitzen estiguessin especificats en el Projecte, i sense causa justificada el Contractista no els hagués realitzat en el moment oportú, i l'Arquitecte Director exigís la seva realització durant el termini de garantia, seran valorats als preus que figuren al Pressupost i abonats d'acord amb el que estableixen els "Plec Particulars" o, en la seva carència, els Generals, en el cas que els preus esmentats fossin inferiors als que regeixin en l'època de la seva realització; en cas contrari, s'aplicaran aquests últims.

2 Si s'han executat treballs precisos per a la reparació de desperfectes ocasionats per l'ús de l'edifici, per haver estat aquest utilitzat durant aquest termini pel Propietari, es valoraran i s'abonaran als preus del dia, prèviament acordats.

3 Si s'han executat treballs per a la reparació de desperfectes ocasionats per deficiència de la construcció o de la qualitat dels materials, no s'abonarà res per ells al Contractista.

#### E P Í G R A F 6è. DE LES INDEMNITZACIONS MÚTUES

#### IMPORT DE LA INDEMNITZACIÓ PER ENDARRERIMENT NO JUSTIFICAT EN EL TERMINI D'ACABAMENT DE LES OBRES

##### **ART. 74**

La indemnització per endarreriment en l'acabament s'establirà en un tant per mil (0/00) de l'import total dels treballs contractats, per cada dia natural de retard, comptats a partir del dia d'acabament fixat en el Calendari d'obra. Les sumes resultants es descomptaran i es retindran amb càrrec a la fiança.

#### DILACIÓ DELS PAGAMENTS

##### **ART. 75**

Si el Propietari no efectués el pagament de les obres executades dintre del mes següent al que correspon el termini convingut, el Contractista tindrà, a més, el dret de percebre l'abonament d'un quatre i mig per cent (4,5 per 100) anual, en concepte d'interessos de demora, durant el termini de temps del retard i sobre l'import de l'esmentada certificació.

Si encara transcorreguessin dos mesos a partir de l'acabament de l'esmentat termini d'un mes sense efectuar-se el citat pagament, el Contractista tindrà dret a la resolució del contracte, procedint-se a la liquidació corresponent de les obres executades i dels material emmagatzemats, sempre que aquests reuneixin les condicions preestablertes i que la seva quantitat no excedeixi de la necessària per a l'acabament de l'obra contractada o adjudicada.

No obstant el que s'ha exposat anteriorment, es refusarà tota sol·licitud de resolució del contracte fundada en la citada dilació de pagaments quan el Contractista no justifiqui que en la data de la

sol·licitud esmentada ha invertit a l'obra o en materials emmagatzemats admissibles la part del pressupost corresponent al termini d'execució que tingui senyalat en el contracte.

E P Í G R A F 7è. VARIS

#### MILLORES I AUGMENTS D'OBRA. CASOS CONTRARIS

##### **ART. 76**

No s'admetran millores d'obra, excepte en el cas que el Tècnic Director hagi ordenat per escrit l'execució de treballs nous o que millorin la qualitat dels contractats, així com la dels materials i aparells previstos en el contracte. Tampoc s'admetran augments d'obra en les unitats contractades, llevat de cas d'errada en els amidaments del Projecte, a menys que el Tècnic Director ordeni, també per escrit, l'ampliació de les contractades.

En tots els casos serà condició indispensable que ambdues parts contractants, abans de la seva execució o utilització, convinguin per escrit els costos dels nous materials o aparells que s'ordeni emprar i els augments que totes aquestes millores o augments d'obra suposin sobre l'import de les unitats contractades. Es seguirà el mateix criteri i procediment quan el Tècnic Director introdueixi innovacions que suposin una reducció apreciable en els costos de les unitats d'obra contractades.

#### UNITATS D'OBRA DEFECTUOSES PERÒ ACCEPTABLES

##### **ART. 77**

Quan per qualsevol causa fos necessari valorar obra defectuosa, però acceptable a judici del Tècnic Director de les obres, aquest determinarà el preu o la partida d'abonament després d'escoltar el Contractista, el qual haurà de conformar-se amb la citada resolució, llevat del cas en què, estant dintre del termini d'execució, prefereixi enderrocar l'obra i refer-la d'acord a condicions, sense excedir d'aquest termini. Assegurança de les obres

##### **ART. 78**

El Contractista estarà obligat a assegurar l'obra contractada durant tot el temps que duri la seva execució fins a la recepció definitiva; la quantia de l'assegurança coincidirà en cada moment amb el valor que tinguin per contracta els objectes assegurats.

L'import abonat per la Societat Asseguradora, en cas de sinistre, s'ingressarà en compte a nom del Propietari, perquè amb càrrec a ella s'aboni l'obra que es construeix, i a mesura que aquesta es vagi realitzant. El reintegrament de l'esmentada quantitat al Contractista s'efectuarà per certificacions, com la resta de treballs de la construcció. El Propietari no podrà disposar en cap cas -llevat de conformitat expressa del Contractista, feta en document públic- de l'esmentat import per a assumptes diferents del de reconstrucció de la part sinistrada; la infracció del que s'ha exposat anteriorment serà motiu suficient perquè el Contractista pugui resoldre el contracte, amb devolució de fiança, abonament complet de despeses, materials emmagatzemats, etc., i una indemnització equivalent a l'import dels danys causats al Contractista i que no se li haguessin abonats, però només en proporció equivalent al que suposi la indemnització abonada per la Companyia Asseguradora, respecte a l'import dels danys causats pel sinistre, que seran taxats a aquests efectes pel Tècnic Director.

#### CONSERVACIÓ DE L'OBRA

##### **ART. 79**

Si el Contractista, essent la seva obligació, no aten la conservació de l'obra durant el termini de garantia, en el cas que l'edifici no hagi estat ocupat pel Propietari abans de la recepció definitiva, el Tècnic Director, en representació del Propietari, podrà disposar tot el que sigui precís perquè s'atengui la vigilància, la neteja i tot el que fos necessari per a la seva bona conservació, abonant-se tot això a compte de la contracta.

El Contractista, a l'abandonar l'obra, tant per bon acabament de les obres com en el cas de

resolució del contracte, està obligat a deixar-lo desocupat i net en el termini que fixi el Tècnic Director. Després de la recepció provisional de l'obra, i en el cas que la conservació sigui a càrrec del Contractista, no haurà d'haver-hi més estris, eines, materials, mobles, etc., que els indispensables per a la seva vigilància i neteja, i per als treballs que fos necessari executar. En tot cas, el Contractista està obligat a revisar i reparar l'obra, durant el termini expressat, procedint en la forma prevista en el present "Plec de Condicions Econòmiques".

ÚS PEL CONTRACTISTA D'EDIFICIS O BÉNS DEL PROPIETARI

**ART. 80**

Quan durant l'execució de les obres el Contractista ocupi, amb la necessària i prèvia autorització del Propietari, edificis o utilitzi materials o estris pertanyents al mateix, tindrà l'obligació de reparar-los i conservar-los per fer-ne entrega a l'acabament del contracte en perfecte estat de conservació, reposant els que hagués inutilitzat, sense dret a indemnització per aquesta reposició ni per les millores fetes en els edificis, les propietats o els materials que hagi emprat. En el cas que a l'acabar el contracte i fer lliurament del material, les propietats o les edificacions, el Contractista no hagués complert el que es preveu al paràgraf anterior, el Propietari ho realitzarà a costa d'aquell i amb càrrec a la fiança.

**CAPÍTOL III -CONDICIONS QUE HAN DE COMPLIR ELS MATERIALS**

E P Í G R A F 1r. CONGLOMERATS I ADDITIUS

CIMENTS

**ART. 81**

El ciment triat complirà les prescripcions del RC-08. Així mateix, el ciment triat serà capaç de proporcionar al morter o formigó les condicions exigides en els apartats corresponents del present Plec.

Normativa tècnica:

\* RC-08 INSTRUCCIÓ PER A LA RECEPCIÓ DE CIMENTS. RD 956/2008

E P Í G R A F 2n. MATERIALS PETRIS

ÀRIDS A EMPRAR EN MORTERS I FORMIGONS

**ART. 82**

Compliran les condicions establertes en la EHE-08 INSTRUCCIÓ DE FORMIGÓ ESTRUCTURAL (EHE). RD 1247/08

E P Í G R A F 3r. PREFABRICATS DE CIMENT

LLAMBORDINS I VORADES DE FORMIGÓ

**ART. 83**

Seran homogenis i de textura compacta, lliures de coqueres o alteracions visibles. Tindran les característiques adequades quant a tamany màxim d'àrid (no més que 20 mm.), resistència a compressió (500 Kg/cm<sup>2</sup>), resistència a flexió (50 kg/cm<sup>2</sup>) i desgast per abrasió (< 2 mm. en llambordins i < 3 mm. en vorades).

E P Í G R A F 4t. MATERIALS BITUMINOSOS

QUITRANS, BETUMS I EMULSIONS ASFÀLTIQUES

**ART. 84**

Els quitrans per a pavimentacions presentaran un aspecte homogeni i estaran pràcticament exempts d'aigua, de manera que no formin escuma quan es calentin a temperatura d'ús.

Normativa tècnica:

\* PG-3 PLEC DE PRESCRIPCIONS TÈCNIQUES GENERALS PER A OBRES DE CARRETERES I PONTS.

#### E P Í G R A F 5è. MATERIALS POLIMÈRICS

##### TUBS DE MATERIAL TERMOPLÀSTIC, PVC I POLIETILÈ

###### **ART. 85**

Els tubs, peces especials i demés accessoris, tindran les qualitats que requereixin les condicions de servei de l'obra previstes en el projecte, tant en el moment de l'execució de les obres com durant tota la vida útil per a la que han estat projectades. Les característiques o propietats dels tubs i accessoris tindran que satisfer, amb el coeficient de seguretat corresponent, els valors exigits en el projecte, i en particular els relatius a temperatura, esforços mecànics, agents agressius, exposició a la intempèrie, foc, despreniment de substàncies contaminants i aïllament.

Normativa tècnica:

PLEC DE PRESCRIPCIONS TÈCNIQUES GENERALS PER A CANONADES D'ABASTAMENT D'AIGÜES. O. 28/7/74

PLEC DE PRESCRIPCIONS TÈCNIQUES GENERALS PER A CANONADES DE SANEJAMENT DE POBLACIONS. O. 15/9/86

#### E P Í G R A F 6è. PINTURES

##### PINTURES

###### **ART. 86**

Normativa tècnica:

PG-3 PLEC DE PRESCRIPCIONS TÈCNIQUES GENERALS PER A OBRES DE CARRETERES I PONTS

NORMES UNE 48-052-60, 48-055-60, 48-056-60, 48-057-60, 48-058-60, 48-07665, 48-144-60, 48-172-62, 48-173-61 i 48-174-61.

#### E P Í G R A F 7è. MORTERS DE CIMENT

##### MORTERS DE CIMENT

###### **ART. 87**

Materials:

Ciment: complirà l'apartat corresponent d'aquest Plec.

Aigua: en general, podran ser utilitzades totes les aigües sancionades com acceptables per la pràctica. Quan no es tinguin antecedents de la seva utilització o en cas de dubte tindran que analitzar-se les aigües.

Additius: compliran l'apartat corresponent d'aquest Plec.

Àrid: s'utilitzarà sorra natural o procedent de roques triturades, amb mida màxima de cinc mil·límetres.

S'estableixen els següents tipus, en els que el nombre indica la dosificació en quilograms de ciment (tipus P-350 o PA-350) per metre cúbic de morter (Kg/m<sup>3</sup>):

M250 fàbriques de maó i pedreria.

M350 capes d'assentament de peces prefabricades.

M450 fàbriques de maó especials, arrebossats, lliscats, cornises i impostes. ☐ M600 arrebossats, lliscats, cornises i impostes.

M850 arrebossats exteriors.

La resistència a compressió a vint-i-vuit dies del morter destinat a fàbriques de maó i pedreria serà com a mínim de cent-vint kilopondis per centímetre quadrat.

Execució: La fabricació del morter es podrà realitzar a mà sobre el terra impermeable o

mecànicament.

Prèviament es barrejarà en sec el ciment i la sorra fins aconseguir un producte homogeni, i a continuació s'afegirà l'aigua necessària fins aconseguir una massa de consistència adequada.

No s'utilitzarà morter que hagi començat a adormir-se, per la qual cosa només es fabricarà la quantitat precisa per a l'ús immediat.

#### **CAPÍTOL IV -CONDICIONS QUE HAN DE COMPLIR LES UNITATS D'OBRA**

##### **E P Í G R A F 1r. MOVIMENT DE TERRES**

###### **ESCLARIMENT I ESBROSSADA DEL TERRENY**

###### **ART. 88**

Les operacions d'esclariment i esbrossada s'efectuaran amb les precaucions necessàries per assolir unes condicions de seguretat suficients i evitar danys en les construccions existents, d'acord amb el que sobre el particular ordeni el Director, qui designarà i marcarà els elements que s'hagin de conservar intactes.

Normativa tècnica:

\* NTE-ADE ACONDICIONAMENT DEL TERRENY -DESMUNTS: ESPLANACIONS.

###### **EXCAVACIÓ A CEL OBERT**

###### **ART. 89**

Un cop acabades les operacions d'esbrossada del terreny, s'iniciaran les obres d'excavació, ajustant-se a les alineacions, pendents, dimensions i demés informació continguda en els plànols i el que sobre el particular ordeni el Director. L'ordre i la forma d'execució s'ajustaran a tot allò establert en el Projecte. Les excavacions es realitzaran per procediments aprovats, mitjançant l'ús d'equips d'excavació i transport apropiats a les característiques, volum i termini d'execució de les obres.

Se sol·licitaran de les corresponents Companyies, la posició i la solució a adoptar per les instal·lacions que puguin ser afectades per l'excavació, així com la distància de seguretat a línies aèries de conducció elèctrica.

Durant l'execució del treballs es prendran les precaucions adequades per no disminuir la resistència del terreny no excavat. En especial, s'adoptaran les mesures necessàries per evitar els següents fenòmens: inestabilitat de talussos, lliscaments ocasionats pel descalç del peu de l'excavació, erosions locals i embassaments deguts a un drenatge defectuós de les obres.

El Contractista assegurarà l'estabilitat dels talussos i les parets de totes les excavacions que realitzi, i aplicarà oportunament els mitjans de sosteniment, estrebada, reforç i protecció superficial del terreny, apropiats, a fi d'impedir desprendiments i lliscaments que poguessin causar danys a persones o a les obres, encara que tals mitjans no estiguessin definits en el Projecte, ni haguessin estat ordenats pel Director. Amb independència de l'anterior, el Director podrà ordenar la col·locació d'estintolaments, estampides, proteccions, reforços o qualsevol altra mida de sosteniment o protecció en qualsevol moment de l'execució de l'obra. Normativa tècnica:

###### **REPLENS**

###### **ART. 90**

Es complirà tot allò establert en l'apartat "replens" del PG-3 PLEC DE PRESCRIPCIONS TÈCNIQUES GENERALS PER A OBRES DE CARRETERES I PONTS.

##### **E P Í G R A F 2n. PAVIMENTS**

## SOLERES

### ART. 91

#### Materials:

El formigó a emprar complirà l'apartat corresponent d'aquest Plec.

La sorra de riu tindrà un tamany màxim de cinc mil·límetres (5 mm.).

El formigó no tindrà una resistència inferior al noranta per cent (90 %) de l'especificada, i la màxima variació de gruix serà de menys d'un centímetre (-1 cm.) a més un i mig (+1,5 cm.).

L'acabat de la superfície serà mitjançant reglada i la cura serà per reg.

S'executaran juntes de retracció d'un centímetre no separades més de sis metres (6 m.) que penetraran en un terç (1/3) del gruix de la capa de formigó.

Es col·locaran separadors a tot el vol dels elements que interrompeixin la solera abans d'abocar el formigó, amb alçada igual al gruix de la capa.

## RAJOLES

### ART. 92

Materials: Compliran els apartats corresponents d'aquest Plec.

#### Execució:

Els enrajolats es faran sobre una capa de morter de ciment i sorra de dosificació 1:4 i gruix tres centímetres (3 cm.), en la que es col·locaran les en tires paral·leles.

Es piconaran amb maceta i s'ompliran les juntes amb beurada de ciment. El defecte de planeitat no serà superior a sis mil·límetres (6 mm.).

## CALÇADES

### ART. 93

Les explanacions, capes granulars, recs i barreges bituminoses compliran el Plec de Prescripcions Tècniques Generals per a Obres de Carreteres i Ponts (PG-3) del MOPU, tant en els seus aspectes de condicions exigibles als materials com d'execució.

#### Normativa tècnica complementària:

INSTRUCCIÓ DE CARRETERES 3.1 IC: CARACTERÍSTIQUES GEOMÈTRIQUES. TRAÇAT. O. 23/4/64

INSTRUCCIÓ DE CARRETERES 5.1 IC: DRENATGE. O. 21/6/65

INSTRUCCIÓ DE CARRETERES 5.2 IC: DRENATGE SUPERFICIAL. O. 14/5/90

INSTRUCCIONS DE CARRETERES 6.1 i 6.2 IC: SECCIONS DE FERMS. O. 23/5/89

INSTRUCCIÓ DE CARRETERES 6.3 IC: REFORÇ DE FERMS. O. 26/3/80

Roda de Berà, Febrer de 2018

VISAT

Josep Elias Payan

Arquitecte col·legiat nº 55.030-2

### **3.2 -PLEC DE CONDICIONS TÈCNIQUES PARTICULARS**



## **B -PLEC DE CONDICIONS TÈCNIQUES PARTICULARS**

### **1.-OBJECTE D'AQUEST DOCUMENT**

Les condicions tècniques particulars del present Plec tindran vigència complementària a les Condicions Tècniques Generals, a les que podran modificar parcialment.

Les presents condicions tècniques seran d'obligada observació pel Contractista a qui s'adjudiqui l'obra, el qual haurà de fer constar que les coneix i que es compromet a executar l'obra amb estricta subjecció a aquestes condicions en la proposta que formuli i que serveixi de base per a l'adjudicació.

### **2.-CARACTERÍSTIQUES QUE HAN DE COMPLIR ELS MATERIALS QUE S'HAN D'EMPRAR**

Tots els materials que s'han d'emprar en aquesta obra seran de primera qualitat i reuniran les condicions exigides en les condicions generals i d'altres disposicions vigents referents a materials i models de construcció.

Tots els materials a què fa referència aquest Document podran ser sotmesos a les anàlisi i proves, per compte del Contractista, que es considerin necessàries per acreditar la seva qualitat. Aquestes proves hauran de ser aprovades per la Direcció Facultativa, amb el ben entès que serà rebutjat el que no reuneixi les condicions exigides per la bona pràctica de la construcció.

**3.-NORMES PER A L'ELABORACIÓ DE LES DIVERSES UNITATS D'OBRA Replanteig.**-Com a activitat prèvia a qualsevol altra de l'obra, la Direcció d'aquesta procedirà, en presència del Contractista, a efectuar la comprovació del replanteig. Es redactarà l'acta del resultat, que serà signada per ambdues parts interessades.

Quan de l'esmentada comprovació es desprengui la viabilitat del projecte, segons criteri del Director de les obres i sense reserves per part del Contractista, s'iniciaran les obres, el termini d'execució de les quals començarà a comptar a partir del dia següent a la signatura de l'acta de comprovació del replanteig.

**Condicions generals d'execució.**-Tots els treballs inclosos en aquest projecte s'executaran acuradament, d'acord amb les bones pràctiques de la construcció, segons les condicions establertes en el Plec de Condicions de l'Edificació de la Direcció General d'Arquitectura -1980 i complint estrictament les instruccions rebudes per la Direcció Facultativa; el Contractista, doncs, no podrà fer servir com a pretext la baixa de subhasta per tal de canviar la seva acurada execució ni la primeríssima qualitat de les instal·lacions projectades referents a materials i mà d'obra, ni pretendre projectes addicionals.

Si la Direcció Facultativa considerava mal executada alguna part de l'obra, el Contractista tindrà l'obligació d'enderrocar-la i tornar-la a fer tantes vegades com calgui, fins que resti a satisfacció d'aquesta Direcció, sense que aquests augments de treball donin dret a percebre cap mena d'indemnització, encara que les condicions de mala execució de l'obra s'haguessin observat després de la recepció provisional i sense que això pugui influir en els terminis parcials o en el total d'execució de l'obra.

**Procés dels treballs.**-Per a l'execució del programa de desenvolupament de l'obra, previst en el número 5 de l'article 22 de la Llei de Contractes de l'Estat, i el número 5 de l'article 63 del vigent Reglament General de Contractació de l'Estat, el Contractista haurà de tenir sempre a l'obra un nombre de treballadors proporcionat a l'extensió dels treballs i als tipus de feines que s'estiguin realitzant.

**Personal.**-Tots els treballs han d'executar-se per persones especialment preparades. Cada ofici ordenarà el seu treball harmònicament amb els altres, procurant sempre de facilitar-ne la marxa, en profit de la bona execució i rapidesa de la construcció, ajustant-se tant com sigui possible a la planificació econòmica de l'obra prevista en el projecte.

El Contractista haurà de restar a l'obra durant la jornada de treball, però hi podrà estar representat per un encarregat apte, autoritzat per escrit, per rebre instruccions verbals i signar rebuts i plànols o comunicacions que se li adrecin.

**Llibre Oficial d'Ordres, Assistència i Incidències.**-Per tal que en tot moment es pugui tenir un coneixement exacte de l'execució i de les incidències de l'obra, es portarà, mentre aquesta duri, el Llibre d'Ordres, d'Assistència i Incidències, en el qual quedaran reflectides les visites facultatives realitzades per la Direcció de l'obra, les incidències sorgides i, en general, totes aquelles dades que serveixin per determinar amb exactitud si per la contracta s'han complert els terminis i les fases d'execució previstes per a la realització del projecte.

Respecte a això, a l'hora de formalitzar el contracte es diligenciarà aquest llibre i es lliurarà a la contracta en la data de començament de les obres per conservar-lo a l'oficina de l'obra, on estarà a disposició de la Direcció Facultativa. La Direcció Facultativa hi aniran deixant constància, mitjançant les referències oportunes, de les seves visites i inspeccions i de les incidències que hi sorgeixin i que obliguin a qualsevol modificació del projecte, així com de les ordres que hagi de donar al Contractista respecte a l'execució de les obres, les quals seran d'obligat compliment. Aquest llibre també estarà, amb caràcter extraordinari, a disposició de qualsevol tècnic de l'Administració actuant que, degudament designat per a això, hagués d'efectuar algun tràmit i inspecció en relació amb l'obra.

Qualsevol modificació en l'execució d'unitats d'obra que pressuposi la realització d'un nombre diferent d'aquelles, en més o en menys, que figuren en l'estat de mesures del pressupost, haurà de ser coneguda i autoritzada amb caràcter previ a la seva execució pel Director Facultatiu, fent constar en el Llibre d'Ordres tant l'autorització esmentada com la comprovació posterior de la seva execució. En el cas de no obtenir aquesta autorització, el Contractista no podrà pretendre, en cap cas, l'abonament de les unitats d'obra que s'haguessin executat de més respecte a les que figuren en el projecte.

#### **4.-FORMA DE MESURA I VALORACIÓ DE LES DIFERENTS UNITATS D'OBRA ABONAMENT**

**Mesures.**-La mesura del conjunt d'unitats d'obra que constitueixen la present s'efectuarà aplicant a cada unitat d'obra la unitat de mesura que li sigui apropiada, i d'acord amb les mateixes unitats adoptades en pressupost, unitat completa, partida alçada, metres quadrats, cúbics o lineals, quilograms, etc. Tant les mesures parcials com les que s'efectuïn a la fi de l'obra es realitzaran conjuntament amb el Contractista, i s'estendran les actes corresponents, que seran signades per ambdues parts.

Totes les mesures que s'efectuïn comprendran les unitats d'obra realment executades, no tenint el Contractista dret a reclamació de cap mena per les diferències que es produïssin entre les mesures del projecte, així com tampoc pels errors de classificació de les diverses unitats d'obra que figurin en els estats de valoració.

**Valoracions.**-Les valoracions de les unitats d'obra que figuren en aquest projecte s'efectuaran multiplicant el nombre d'aquestes resultants de les mesures pel preu unitari que els és assignat en el pressupost.

En el preu unitari al·ludit en el paràgraf anterior es consideren incloses les despeses del transport de materials, les indemnitzacions o pagaments que s'hagin de fer per qualsevol concepte, així com tota mena d'impostos fiscals que gravin els materials per l'Estat, Província o Municipi, durant

l'execució de les obres, així com tota classe de càrregues socials. També aniran a compte del Contractista els honoraris, les taxes i d'altres impostos i gravàmens que s'originin amb motiu de les inspeccions, aprovació i comprovació de les instal·lacions.

El Contractista no tindrà dret a demanar cap indemnització per les causes esmentades. En el preu de cada unitat d'obra hi ha compresos tots els materials accessoris i operacions necessàries per deixar l'obra acabada i en disposició de rebre's.

**Valoració de les obres no acabades o incompletes.**-Les obres acabades s'abonaran d'acord amb les preus consignats en el Pressupost. Quan, a conseqüència de rescissió o d'una altra causa, calgués valorar obres incompletes, s'aplicaran els preus del Pressupost, sense que pugui pretendre's cada valoració de l'obra fraccionada, en una altra forma que l'establerta en els quadres de descomposició de preus.

**Preus contradictoris.**-Si s'esdevingués algun cas excepcional i imprevist en el qual calgués la designació de preus contradictoris entre l'Administració i el Contractista, aquests preus s'hauran de fixar d'acord amb el que estableix l'article 150, paràgraf 2on. del Reglament General de Contractació de l'Estat. **Relacions valorades.**-El Director de l'obra formularà mensualment una relació valorada dels treballs executats des de l'anterior liquidació, amb subjecció als preus del pressupost. El Contractista, que presencià les operacions de valoració i mesura per estendre aquesta relació, tindrà un termini de deu dies per examinar-les. Durant aquest termini haurà de donar la seva conformitat o, sinó, fer les reclamacions que consideri oportunes.

Aquestes relacions valorades no tindran sinó caràcter provisional a bon compte, i no suposa l'aprovació de les obres que s'hi comprenen. Es formaran multiplicant els resultats de la mesura dels preus corresponents i descomptant, si calgués, la quantitat corresponent al tant per cent de baixa o millora produït en la licitació.

**Obres que s'abonaran al Contractista i preus d'aquestes.**-S'abonarà al Contractista l'obra que realment s'executi segons el projecte que serveix de base al Concurs, o les modificacions d'aquest, autoritzades per la superioritat, o a les ordres que d'acord amb les seves facultats li hagi comunicat per escrit el Director de l'obra, sempre que aquesta obra s'ajusti als preceptes del contracte i sense que el seu import pugui excedir de la xifra total dels pressupostos aprovats. En conseqüència, el nombre d'unitats que es consignen en el projecte o en el pressupost no podrà servir-li de fonament per fer reclamacions de cap mena, tret dels casos de rescissió.

Tant en les certificacions d'obra com en la liquidació final, s'abonaran les obres fetes pel Contractista als preus d'execució material que figuren en el pressupost per a cada unitat d'obra. Si excepcionalment s'hagués fet algun treball no reglat exactament en les condicions de la contracta, però que tanmateix sigui admissible segons criteri del Director, caldrà fer-ho conèixer a la Superioritat proposant alhora la rebaixa de preus que cregui justa, i si aquella resolgués acceptar l'obra, el Contractista quedarà obligat a conformar-se amb la rebaixa acordada.

## **5.-TERMINI D'EXECUCIÓ DE LES OBRES, TERMINI DE GARANTIA I PROVES PREVISTES PER A LA RECEPCIÓ**

**Termini d'execució de les obres.**-El termini d'execució de les obres serà de TRES mesos, a partir de la data d'adjudicació de les obres.

**Recepció provisional.**-Un cop acabades les obres i trobant-se aquestes presumiblement en les condicions exigides, es procedirà a la seva recepció provisional dintre del mes següent a la seva finalització. A l'acte de recepció hi haurà el funcionari tècnic designat per l'Administració contractant, el facultatiu encarregat de la direcció de les obres i el Contractista, i s'estendrà l'acta corresponent. En el cas que les obres no es trobin en estat de ser rebudes, s'actuarà d'acord amb

el que disposa el paràgraf 4art. de l'article 170 del Reglament General de Contractació de l'Estat.

El termini de garantia començarà a comptar-se a partir de la data de la recepció provisional de l'obra. En la recepció provisional de les obres, el Contractista haurà de presentar les autoritzacions pertinents dels Organismes oficials de la província per a l'ús i posada en servei de les instal·lacions que així ho requereixin. No s'efectuarà aquesta recepció provisional de les obres ni, lògicament, la DEFINITIVA, si no compleix aquest requisit.

**Recepció definitiva.**-Dintre del mes següent al compliment del termini de garantia, es procedirà a la recepció definitiva de les obres. Si les obres es trobaven en les condicions degudes, es rebran amb caràcter definitiu i s'estendrà l'acta corresponent; amb això el Contractista quedarà lliure de tota responsabilitat, excepte la que pogués derivar-se per vicis ocults de la construcció, per incompliment dolós del contracte, d'acord amb el que estipula l'article 175 del Reglament General de Contractació de l'Estat.

**Termini de garantia.**-Sense perjudici de les garanties que expressament es detallin en el plec de clàusules administratives, el Contractista garanteix en general totes les obres que executa, així com els materials utilitzats i la seva bona manipulació.

El termini de garantia serà d'UN ANY, i durant aquest període el Contractista corregirà els defectes observats, eliminarà les obres rebutjades i repararà les avaries que per aquest motiu es produeixin, tot això pel seu compte i sense dret a cap indemnització; en cas de resistència, l'Administració efectuarà aquestes obres amb càrrec a la fiança.

El Contractista garanteix a l'Administració contra tota reclamació de tercera persona, derivada de l'incompliment de les seves obligacions econòmiques o disposicions legals relacionades amb l'obra. Un cop aprovada la recepció i liquidació definitiva de les obres, l'Administració prendrà acord respecte a la fiança dipositada pel Contractista.

Feta la recepció definitiva de l'obra, el Contractista quedarà rellevat de tota responsabilitat, excepte la referent als vicis ocults de la construcció, degut a incompliment dolós del contracte per part de l'empresari, dels quals respondrà en el termini de quinze dies. Transcorregut aquest termini, quedarà totalment extingida la responsabilitat.

**Proves per a la recepció.**-Prèviament a l'execució de les unitats d'obra, els materials hauran de ser reconeguts i aprovats per la Direcció Facultativa. Si s'haguessin manipulat o col·locat sense obtenir la dita conformitat, hauran de ser retirats tots aquells que l'esmentada Direcció rebutja, dins un termini de trenta dies. El Contractista presentarà oportunament mostres de cada classe de material a l'aprovació de la Direcció Facultativa, les quals es conservaran per efectuar en el seu dia la comparació o confrontació amb les que s'utilitzin a l'obra.

Sempre que la Direcció Facultativa ho cregui convenient, seran efectuades a compte de la contracta les proves i anàlisis que permetin d'apreciar les condicions dels materials que s'han d'emprar.

**Cessions.**-L'empresa que resulti adjudicatària de la licitació a què es refereix aquest Plec, no podrà cedir els drets derivats del contracte.

**Subcontractes.**-Perquè l'empresa o Contractista que resulti adjudicatari pugui subcontractar l'execució de diverses unitats d'obra fent ús de les possibilitats que li concedeixen els articles 184, 185 i 186 del vigent Reglament General de Contractació de l'Estat, a més de complir els requisits i tràmits que hi són previstos, haurà de sol·licitar, per escrit, l'autorització per subcontractar i manifestar la classificació que ostentin les empreses o contractistes amb els quals pretengui d'efectuar aquestes subcontractes.

La Direcció Facultativa de les obres queda facultada per rebutjar-los, totalment o parcialment, si no reuneixen les condicions tècniques que garanteixin una bona execució de les unitats d'obra objecte de la subcontracta.

## **6.-CONDICIONS TÈCNiques PARTICULARS DE LES PARTIDES D'OBRA**

### **ENDERROCS DE TANCAMENTS I DIVISÒRIES**

1.-DEFINICIÓ I CONDICIONS DE LES PARTIDES D'OBRA EXECUTADES Enderroc d'elements de tancament de reixat metàl·lic, amb els seus elements de suport i els daus de formigó de la fonamentació, amb càrrega manual o mecànica sobre camió o contenidor. S'han considerat els següents materials i mitjans de demolició: -Reixat metàl·lic i elements de suport, a ma -Daus de formigó, amb martell picador L'execució de la unitat d'obra inclou les operacions següents: - Preparació de la zona de treball -Demolició de l'element amb els mitjans adients -Trossejament i apilada de la runa -Càrrega de la runa sobre el camió

CONDICIONS GENERALS: Els materials han de quedar suficientment trossejats i apilats per tal de facilitar-ne la càrrega, en funció dels mitjans de què es disposin i de les condicions de transport. Pel trossejament dels elements enderrocats cal utilitzar la maquinària i les eines adients. En acabar l'enderroc es farà una revisió general de les parts que hagin de romandre dempeus per observar les lesions que hagin sorgit. Quan s'aprecii alguna anomalia, es notificarà immediatament a la DF.

2.-CONDICIONS DEL PROCÉS D'EXECUCIÓ No s'ha de treballar amb pluja, neu o vent superior als 60 km/h. S'ha de seguir l'ordre de treballs previst a la DT. S'ha de demolar en general, en ordre invers al que es va seguir per a la seva construcció. No s'acumularà runa en tanques, murs i suports propis que hagin de mantenir-se dempeus o d'edificacions i elements aliens a l'enderroc. Si es preveuen desplaçaments laterals dels elements que formen la tanca, cal apuntalar per tal d'evitar-ne l'esfondrament. En finalitzar la jornada, no han de romandre elements en estat inestable que el vent, les condicions atmosfèriques o bé altres causes en puguin provocar l'enderroc.

S'han de protegir els elements de servei públic que puguin resultar afectats per les obres. Els treballs s'han de fer de manera que molestin el mínim possible als afectats. En cas d'imprevistos (terrenys inundats, olors de gas, etc.) o quan l'enderrocament pugui afectar les construccions veïnes, s'han de suspendre les obres i avisar a la DF. L'operació de càrrega de runa s'ha de fer amb les precaucions necessàries, per tal d'aconseguir les condicions de seguretat suficients. S'han d'eliminar els elements que puguin entorpir els treballs de retirada i càrrega de runa. S'ha de trossejar la runa per tal de facilitar-ne la càrrega amb mitjans manuals.

3.-UNITAT I CRITERIS D'AMIDAMENT m de llargària amidada segons les especificacions de la DT.

### **4.-NORMATIVA DE COMPLIMENT OBLIGATORI**

\* Orden de 10 de febrero de 1975 por la que se aprueba la Norma Tecnológica de la Edificación: NTE-ADD/1975 Acondicionamiento del terreno. Desmontes. Demoliciones

### **DEMOLICIONS D'ELEMENTS DE VIALITAT**

1.-DEFINICIÓ I CONDICIONS DE LES PARTIDES D'OBRA EXECUTADES Demolició d'elements de vialitat, arrencada de paviments o soleres o desmuntatge de paviments. Tall fet amb maquina tallajunts en un paviment que s'ha de demolar, per tal de delimitar la zona afectada, i que en fer la demolició els límits del paviment que resti siguin rectes i uniformes. S'han considerat els elements següents: -Vorada col·locada sobre terra o formigó -Rigola de formigó o de panots col·locats sobre formigó -Paviment de formigó, panots o mescla bituminosa L'execució de la unitat d'obra inclou

les operacions següents: -Preparació de la zona de treball -Demolició de l'element amb els mitjans adients -Trossejament i apilada de la runa

CONDICIONS GENERALS: Ha d'estar feta al lloc indicat a la DT, amb les modificacions introduïdes al replanteig previ, aprovades per la DF. Els materials han de quedar suficientment trossejats i apilats per tal de facilitar-ne la càrrega, en funció dels mitjans de què es disposin i de les condicions de transport. Els materials han de quedar apilats i emmagatzemats en funció de l'ús a que es destinin (transport a abocador, reutilització, eliminació en obra, etc.). Un cop acabats els treballs, la base ha de quedar neta de restes de material. Toleràncies d'execució: -Replanteig:  $\pm 10$  mm

2.-CONDICIONS DEL PROCÉS D'EXECUCIÓ No s'ha de treballar amb pluja, neu o vent superior als 60 km/h. S'ha de seguir l'ordre de treballs previst a la DT. El contractista ha d'elaborar un programa de treball que ha de ser aprovat per la DF abans d'iniciar els treballs, on s'ha d'especificar, com a mínim: -Mètode d'enderroc i fases -Estabilitat de les construccions en cada fase, apuntaments necessaris -Estabilitat i protecció de les construccions i elements de l'entorn i els que s'han de conservar -Manteniment i substitució provisional dels serveis afectats pels treballs -Mitjans d'evacuació i especificació de les zones d'abocament dels productes d'enderroc

-Cronograma dels treballs -Pautes de control i mesures de seguretat i salut La part per a enderrocar no ha de tenir instal·lacions en servei (aigua, gas, electricitat, etc.). El paviment no ha de tenir conductes d'instal·lació en servei a la part per arrencar, s'han de desmuntar els aparells d'instal·lació i de mobiliari existents, així com qualsevol element que pugui destorbar la feina. S'han de protegir els elements de servei públic que puguin resultar afectats per les obres. La zona afectada per les obres ha de quedar convenientment senyalitzada. L'execució dels treballs no han de produir desperfectes, molèsties o perjudicar les construccions, bens o persones de l'entorn. S'ha d'evitar la formació de pols, pel que cal regar les parts que s'hagin de demolir i carregar. En cas d'imprevistos (terrenys inundats, olors de gas, etc.) o quan l'enderrocament pugui afectar les construccions veïnes, s'han de suspendre les obres i avisar a la DF. L'operació de càrrega de runa s'ha de fer amb les precaucions necessàries, per tal d'aconseguir les condicions de seguretat suficients. S'han d'eliminar els elements que puguin entorpir els treballs de retirada i càrrega de runa. S'ha de complir la normativa vigent en matèria mediambiental, de seguretat i salut i d'emmagatzematge i transport de productes de construcció.

3.-UNITAT I CRITERIS D'AMIDAMENT ENDERROC DE VORADA O RIGOLA: m de llargària realment enderrocada, segons les especificacions de la DT. ENDERROC O FRESAT DE PAVIMENT: m<sup>2</sup> de paviment realment enderrocat, segons les especificacions de la DT. TALL DE PAVIMENT: m de llargària executada realment, amidada segons les especificacions del projecte, comprovada i acceptada expressament per la DF.

#### 4.-NORMATIVA DE COMPLIMENT OBLIGATORI

Orden de 6 de febrero de 1976 por la que se aprueba el Pliego de prescripciones técnicas generales para obras de carreteras y puentes (PG 3/75)

Orden FOM/1382/2002 de 16 de mayo, por la que se actualizan determinados artículos del pliego de prescripciones técnicas generales para obras de carreteras y puentes relativos a la construcción de explanaciones, drenajes y cimentaciones.

Orden de 10 de febrero de 1975 por la que se aprueba la Norma Tecnológica de la Edificación: NTE-ADD/1975 Acondicionamiento del terreno. Desmontes. Demoliciones

### **EXCAVACIONS PER A REBAIX DEL TERRENY**

1.-DEFINICIÓ I CONDICIONS DE LES PARTIDES D'OBRA EXECUTADES Excavacions amb finalitats diverses, que tenen com a resultat el rebaix del terreny. S'han considerat els tipus següents: -

Excavació per a caixa de paviment L'execució de la unitat d'obra inclou les operacions següents:  
Excavació per esplanació o caixa de paviment: -Preparació de la zona de treball -Situació dels punts topogràfics -Excavació de les terres -Càrrega de les terres sobre camió o contenidor, en el seu cas

CONDICIONS GENERALS: Es considera terreny fluix, el capaç de ser foradat amb pala, que té un assaig SPT < 20.

Es considera terreny compacte, el capaç de ser foradat amb pic (no amb pala), que té un assaig SPT entre 20 i 50. Es considera terreny de trànsit, el capaç de ser foradat amb màquina o escarificadora (no amb pic), que té un assaig SPT > 50 sense rebot. Es considera terreny no classificat, des del capaç de ser foradat amb pala, que té un assaig SPT < 20, fins al capaç de ser foradat amb màquina o escarificadora (no amb pic), que té un assaig SPT > 50 sense rebot. Es considera roca de resistència baixa, la que amb dificultat es deixa ratllar amb navalla, que té un assaig de resistència a la compressió simple entre 5 i 25 MPa. Es considera roca de resistència mitja, la que es pot trencar amb un cop de martell i que no es deixa ratllar amb navalla, que té un assaig de resistència a la compressió simple entre 25 i 50 MPa. Es considera roca de resistència alta, la que necessita més d'un cop de martell per trencar-se, que té un assaig de resistència a la compressió simple entre 50 i 100 MPa. Es considera que la càrrega de terres sobre camió és directa quan l'existència de rampa o d'altres condicionants de l'obra permeten que els mitjans d'excavació realitzin l'excavació i la càrrega de terres. Es considera que la càrrega de terres sobre camió és indirecta quan la inexistència de rampa o d'altres condicionants de l'obra no permeten que els mitjans d'excavació realitzin la càrrega de terres i és necessària la utilització d'una altra màquina per a aquesta funció.

EXCAVACIÓ PER A ESPLANACIÓ: L'excavació per a caixes de paviments s'aplica en superfícies petites o mitjanes i amb una profunditat exactament definida, amb lleugeres dificultats de maniobra de màquines o camions. S'entén que el rebaix es fa en superfícies mitjanes o grans, sense problemes de maniobrabilitat de màquines o de camions. El fons de l'excavació s'ha de deixar pla, anivellat o amb la inclinació prevista. S'han de deixar els talussos perimetrals que fixi la DF. L'aportació de terres per a correccions del nivell ha de ser mínima, de la mateixa terra existent i amb la mateixa compacitat. La qualitat del terreny al fons de l'excavació requereix l'aprovació explícita de la DF. Les terres que determini la DF s'han de conservar en una zona a part. La resta s'ha de transportar a un abocador autoritzat. Toleràncies d'execució: -Replanteig:  $\pm 100$  mm - Nivells: + 10 mm, -50 mm -Planor:  $\pm 40$  mm/m -Angle del talús:  $\pm 2^\circ$

2.-CONDICIONS DEL PROCÉS D'EXECUCIÓ CONDICIONS GENERALS: No s'ha de treballar quan plou, neva o fa vent superior als 60 km/h. En cas d'imprevistos (terrenys inundats, olors de gas, restes de construccions, etc.) s'han de suspendre els treballs i avisar la DF. Si cal fer rampes per accedir a la zona de treball, han de tenir les característiques següents: -Amplària:  $\geq 4,5$  m -Pendent: - Trams rectes:  $\leq 12\%$  -Corbes:  $\leq 8\%$  -Trams abans de sortir a la via de llargària  $\geq 6$  m:  $\leq 6\%$  -El talús ha de ser fixat per la DF.

EXCAVACIÓ PER A ESPLANACIÓ: Les terres s'han d'extreure de dalt a baix, sense soscavar-les. No s'han d'acumular terres o materials a la vora de l'excavació. S'han d'extreure les terres o els materials amb perill de desprendiment. S'ha d'impedir l'entrada d'aigües superficials. Cal preveure un sistema de desguàs a fi d'evitar l'acumulació d'aigua dins de l'excavació.

3.-UNITAT I CRITERIS D'AMIDAMENT EXCAVACIÓ: m<sup>3</sup> de volum excavat segons les especificacions de la DT, amidat com a diferència entre els perfils transversals del terreny aixecats abans de començar les obres i els perfils teòrics assenyalats als plànols, amb les modificacions aprovades per la DF. No s'ha d'abonar l'excés d'excavació que s'hagi produït sense l'autorització de la DF, ni la càrrega i el transport del material ni els treballs que calguin per a reomplir-lo. Inclou la càrrega, allisada de talussos, esgotaments per pluja o inundació i quantes operacions faci falta per a una correcta execució de les obres. També estan inclosos en el preu el manteniment dels camins de

comunicació entre el desmunt i les zones on han d'anar les terres, la sevacreació, i la seva eliminació, si s'escau. Tan sols s'han d'abonar els esllavissaments no provocats, sempre que s'hagin observat totes les prescripcions relatives a excavacions, entibacions i voladures.

4.-NORMATIVA DE COMPLIMENT OBLIGATORI Real Decreto 314/2006, de 17 de marzo, por el que se aprueba el Código Técnico de la Edificación Parte 2. Documento Básico de Seguridad estructural de cimientos DB-SE-C.

### **EXCAVACIONS DE RASES I POUS**

1.-DEFINICIÓ I CONDICIONS DE LES PARTIDES D'OBRA EXECUTADES Conjunt d'operacions per obrir rases i pous de fonaments, o de pas d'instal·lacions, realitzades amb mitjans mecànics o manuals, de forma contínua o realitzades per dames. L'execució de la unitat d'obra inclou les operacions següents: -Preparació de la zona de treball -Situació dels punts topogràfics exteriors a l'excavació - Replanteig de la zona a excavar i determinació de l'ordre d'execució de les dames si és el cas - Excavació de les terres -Càrrega de les terres sobre camió, contenidor, o formació de cavallons a la vora de la rasa, segons indiqui la partida d'obra

CONDICIONS GENERALS: Es considera terreny fluix, el capaç de ser foradat amb pala, que té un assaig SPT < 20. Es considera terreny compacte, el capaç de ser foradat amb pic (no amb pala), que té un assaig SPT entre 20 i 50. Es considera terreny de trànsit, el capaç de ser foradat amb màquina o escarificadora (no amb pic), que té un assaig SPT > 50 sense rebot. Es considera terreny no classificat, des del capaç de ser foradat amb pala, que té un assaig SPT < 20, fins al capaç de ser foradat amb màquina o escarificadora (no amb pic), que té un assaig SPT > 50 sense rebot. Es considera roca la que pot ser foradada amb compressor (no amb màquina), que té un rebot a l'assaig SPT. L'element excavat ha de tenir la forma i les dimensions especificades en la DT, o en el seu defecte, les que determini la DF. El fons de l'excavació ha de quedar anivellat.

El fons de l'excavació no ha de tenir material engrunat o fluix i les esquerdes i els forats han de quedar reblerts. Els talussos perimetrals han de ser els fixats per la DF. Els talussos han de tenir el pendent especificat a la DT. La qualitat de terreny del fons de l'excavació requereix l'aprovació explícita de la DF. Toleràncies d'execució: -Dimensions:  $\pm 5\%$ ,  $\pm 50$  mm -Planor:  $\pm 40$  mm/m - Replanteig: < 0,25%,  $\pm 100$  mm -Nivells:  $\pm 50$  mm -Aplomat o talús de les cares laterals:  $\pm 2^\circ$

2.-CONDICIONS DEL PROCÉS D'EXECUCIÓ CONDICIONS GENERALS: No s'ha de treballar amb pluja, neu o vent superior als 60 km/h. S'han de protegir els elements de servei públic que puguin resultar afectats per les obres. S'han d'eliminar els elements que puguin entorpir els treballs d'execució de la partida. S'ha de seguir l'ordre dels treballs previst per la DF. Abans de començar els treballs, es farà un replanteig previ que ha de ser aprovat per la DF. Hi ha d'haver punts fixos de referència exteriors a la zona de treball, als quals s'hi han de referir totes les lectures topogràfiques. Si cal fer rampes per accedir a la zona de treball, han de tenir les característiques següents: -Amplària:  $\geq 4,5$  m -Pendent: -Trams rectes:  $\leq 12\%$  -Corbes:  $\leq 8\%$  -Trams abans de sortir a la via de llargària  $\geq 6$  m:  $\leq 6\%$  -El talús ha de ser fixat per la DF. La finalització de l'excavació de pous o rases per a fonaments o de lloses de fonamentació, s'ha de fer just abans de la col·locació del formigó de neteja, per mantenir la qualitat del sol. Si això no fos possible, es deixarà una capa de 10 a 15 cm sense excavar fins al moment que es pugui formigonar la capa de neteja. Cal extreure les roques suspeses, les terres i els materials amb perill de despenjament. Cal extreure del fons de l'excavació qualsevol element susceptible de formar un punt de resistència local diferent de la resta, com ara roques, restes de fonaments, bosses de material tou, etc, i rebaixar el fons de l'excavació per tal que la sabata tingui un recolzament homogeni. No s'han d'acumular terres o materials a la vora de l'excavació. No s'ha de treballar simultàniament en zones superposades. S'ha d'estrebar sempre que consti al projecte i quan ho determini la DF. L'estrebada ha de complir les especificacions fixades al seu plec de condicions. S'han d'estrebar els terrenys engrunats i quan, en fondàries superiors a 1,30 m, es doni algun dels casos següents: -



S'hagi de treballar a dins -Es treballi en una zona immediata que pugui resultar afectada per una possible esllavissada -Hagi de quedar oberta en acabar la jornada de treball També sempre que, per altres causes (càrregues veïnes, etc.) ho determini la DF. S'ha de preveure un sistema de desguàs per tal d'evitar acumulació d'aigua dins l'excavació. S'ha d'impedir l'entrada d'aigües superficials. Si apareix aigua en l'excavació s'han de prendre les mesures necessàries per esgotar-la.

Els esgotaments s'han de fer sense comprometre l'estabilitat dels talussos i les obres veïnes, i s'han de mantenir mentre durin els treballs de fonamentació. Caldrà verificar en terrenys argilosos, si cal fer un sanejament del fons de l'excavació. Els treballs s'han de fer de manera que molestin el mínim possible als afectats. En cas d'imprevistos (terrenys inundats, olors de gas, restes de construccions, etc.) s'han de suspendre els treballs i avisar la DF. No s'ha de rebutjar cap material obtingut de l'excavació sense l'autorització expressa de la DF. S'ha d'evitar la formació de pols, pel que cal regar les parts que s'hagin de carregar. L'operació de càrrega s'ha de fer amb les precaucions necessàries per aconseguir unes condicions de seguretat suficients. S'ha de complir la normativa vigent en matèria mediambiental, de seguretat i salut i d'emmagatzematge i transport de productes de construcció. Les terres s'han de treure de dalt a baix sense soscar-les. L'aportació de terres per a correcció de nivells ha de ser la mínima possible, de les mateixes existents i de compacitat igual. S'ha de tenir en compte el sentit d'estratificació de les roques. S'han de mantenir els dispositius de desguàs necessaris, per tal de captar i reconduir els corrents d'aigua interns, en els talussos.

**EXCAVACIÓ DE RASES EN PRESENCIA DE SERVEIS** Quan l'excavació es realitzi amb mitjans mecànics, cal que un operari extern al maquinista supervisi l'acció de la cullera o el martell, alertant de la presència de serveis. **3.-UNITAT I CRITERIS D'AMIDAMENT** m<sup>3</sup> de volum excavat segons les especificacions de la DT, amidat com a diferència entre els perfils transversals del terreny aixecat abans de començar les obres i els perfils teòrics assenyalats als plànols, amb les modificacions aprovades per la DF. No s'ha d'abonar l'excés d'excavació que s'hagi produït sense l'autorització de la DF, ni la càrrega i el transport del material ni els treballs que calguin per a reomplir-lo. Inclou la càrrega, allisada de talussos, esgotaments per pluja o inundació i quantes operacions faci falta per a una correcta execució de les obres. També estan inclosos en el preu el manteniment dels camins de comunicació entre el desmunt i les zones on han d'anar les terres, la seva creació, i la seva eliminació, si s'escau. Tan sols s'han d'abonar els esllavissaments no provocats, sempre que s'hagin observat totes les prescripcions relatives a excavacions, entibacions i voladures.

#### 4.-NORMATIVA DE COMPLIMENT OBLIGATORI

Orden de 6 de febrero de 1976 por la que se aprueba el Pliego de prescripciones técnicas generales para obras de carreteras y puentes (PG 3/75)

Orden de 28 de septiembre de 1989 por la que se modifica el artículo 104 del pliego de prescripciones técnicas generales para obras de carreteras y puentes (PG 3/75).

Orden FOM/1382/2002 de 16 de mayo, por la que se actualizan determinados artículos del pliego de prescripciones técnicas generales para obras de carreteras y puentes relativos a la construcción de explanaciones, drenajes y cimentaciones. Real Decreto 863/1985 de 2 de abril, por el que se aprueba el Reglamento General de Normas Básicas de Seguridad Minera. Orden de 20 de marzo de 1986 por la que se aprueban determinadas Instrucciones Técnicas complementarias relativas a los capítulos IV,V, VII,IX y X del Reglamento General de Normas Básicas de Seguridad Minera

### **REPÀS I PICONATGE DE TERRES**

**1.-DEFINICIÓ I CONDICIONS DE LES PARTIDES D'OBRA EXECUTADES** Conjunt d'operacions necessàries per aconseguir l'acabat geomètric de l'element. S'han considerat els elements següents: -Sòl de rasa -Esplanada -Caixa de paviment L'execució de la unitat d'obra inclou les

operacions següents: -Preparació de la zona de treball (no inclou entibació) -Situació dels punts topogràfics -Execució del repàs -Compactació de les terres, en el seu cas

CONDICIONS GENERALS: El repàs s'ha de fer poc abans de completar l'element. El fons ha de quedar horitzontal, pla i anivellat. L'acord entre el sòl i els paraments de la rasa ha de formar un angle recte. L'aportació de terres per a correccions de nivell ha de ser mínima, de les mateixes existents i d'igual compacitat. Toleràncies d'execució: -Horitzontalitat prevista:  $\pm 20$  mm/m - Planor:  $\pm 20$  mm/m -Nivells:  $\pm 50$  mm

2.-CONDICIONS DEL PROCÉS D'EXECUCIÓ La qualitat del terreny després del repàs, necessita l'aprovació explícita de la DF. En cas d'imprevistos (terrenys inundats, olors de gas, restes de construccions, etc.) s'han de suspendre els Treballs i avisar la DF.

3.-UNITAT I CRITERIS D'AMIDAMENT m<sup>2</sup> de superfície amidada segons les especificacions de la DT.

4.-NORMATIVA DE COMPLIMENT OBLIGATORI No hi ha normativa de compliment obligatori.

### **REBLIMENT I PICONATGE DE RASES**

1.-DEFINICIÓ I CONDICIONS DE LES PARTIDES D'OBRA EXECUTADES Reblert, estesa i piconatge de terres o granulats en zones que per la seva extensió reduïda, per precaucions especials o per altra motiu no permeti l'ús de la maquinària amb els que normalment s'executa el terraplè. S'han considerat els tipus següents: -Rebliment i piconatge de rasa amb terres -Reblert de rases amb canonades o instal·lacions amb sorra natural o sorra de reciclatge de residus de la construcció o demolicions, provenint d'una planta legalment autoritzada per al tractament d'aquests residus - Reblert de rases i pous per a drenatges, amb graves naturals o graves de reciclatge de residus de la construcció o demolicions, provenint d'una planta legalment autoritzada per al tractament d'aquests residus L'execució de la unitat d'obra inclou les operacions següents: -Preparació de la zona de treball -Situació dels punts topogràfics -Aportació del material en cas de graves, tot-u, o granulats reciclats -Execució del rebliment - Humectació o dessecació, en cas necessari -Compactació de les terres

CONDICIONS GENERALS: Les zones del reblert són les mateixes que les definides per als terraplens: Coronament, nucli, zona exterior i fonament. Les tongades han de tenir un gruix uniforme i han de ser sensiblement paral·leles a la rasant. El material de cada tongada ha de tenir les mateixes característiques. El gruix de cada tongada ha de ser l'adequat per tal d'obtenir el grau de compactació exigida amb els mitjans que es disposen. En cap cas el grau de compactació de cada tongada ha de ser inferior al més alt que tinguin els sòls adjacents, en el mateix nivell. La composició granulomètrica de la grava ha de complir les condicions de filtratge fixades per la DF, en funció dels terrenys adjacents i del sistema previst d'evacuació d'aigua. Les terres han de complir les especificacions fixades al seu plec de condicions. La composició granulomètrica del tot-u ha de complir les especificacions fixades al seu plec de condicions. En tota la superfície s'ha d'arribar, com a mínim, al grau de compactació previst expressat com a percentatge sobre la densitat màxima obtinguda en l'assaig Pròctor Modificat (UNE 103501).

RASA: Toleràncies d'execució: -Planor:  $\pm 20$  mm/m -Nivells:  $\pm 30$  mm

RASA PER A INSTAL·LACIÓ DE TUBERIES: El reblert ha d'estar format per dues zones: -La zona baixa a una alçària fins a 30 cm per damunt de la generatriu superior del tub -La zona alta, la resta de la rasa El material de la zona baixa no ha de tenir matèria orgànica. El material de la zona alta ha de ser de forma que no produeixi danys a la canonada instal·lada.

2.-CONDICIONS DEL PROCÉS D'EXECUCIÓ CONDICIONS GENERALS: S'han de suspendre els treballs

en cas de pluja quan la temperatura ambient sigui inferior a 0°C en el cas de graves o de tot-u, o inferior a 2°C en la resta de materials. S'han de protegir els elements de servei públic que puguin resultar afectats per les obres. S'han d'eliminar els elements que puguin entorpir els treballs d'execució de la partida. Hi ha d'haver punts fixos de referència exteriors a la zona de treball, als quals s'hi han de referir totes les lectures topogràfiques. Excepte en les rases de drenatge, en la resta de casos s'ha d'eliminar els materials inestables, turba o argila tova de la base per al rebliment. L'ampliació o recrescuda de reblerts existents s'han de preparar de forma que es garanteixi la unió amb el nou reblert. Les zones que per la seva forma puguin retenir aigua a la seva superfície s'han de corregir abans de l'execució. El material s'ha d'estendre per tongades successives i uniformes, sensiblement paral·leles a la rasant final, i amb un gruix  $\leq 25$  cm. No s'ha El material de cada tongada ha de tenir les característiques uniformes; en cas de no ser així, es buscaria la uniformitat mesclant-los amb els mitjans adequats. Un cop estesa la tongada, si fos necessari, s'ha d'humitejar fins arribar al contingut òptim d'humitat, de manera uniforme. Si el grau d'humitat de la tongada és superior a l'exigit, s'ha de dessecar mitjançant l'addició i mescla de materials secs o d'altres procediments adients. S'han de mantenir els pendents i dispositius de desguàs necessaris per tal d'evitar entollaments, sense perill d'erosió. Després de la pluja no s'ha d'estendre una nova tongada fins que l'última s'hagi assecat bé, o s'ha d'escarificar afegint la tongada següent més seca, de forma que l'humitat resultant sigui l'addient. En l'execució de reblerts en contacte amb estructures de contenció, les tongades situades a ambdós costats de l'element han de quedar al mateix nivell. Abans de la compactació cal comprovar que l'estructura amb la que estigui en contacte, ha assolit la resistència necessària. Quan s'utilitzi corró vibratori per a compactar, ha de donar-se al final unes passades sense aplicarhi vibració. S'ha d'evitar el pas de vehicles per sobre de les capes en execució, fins que la compactació s'hagi completat. S'ha de complir la normativa vigent en matèria mediambiental, de seguretat i salut i d'emmagatzematge i transport de productes de construcció. Els treballs s'han de fer de manera que molestin el mínim possible als afectats. En cas d'imprevistos, s'han de suspendre les obres i avisar a la DF.

**RASA PER A INSTAL·LACIÓ DE TUBERIES:** El reblert definitiu s'ha de fer un cop aprovada la instal·lació per la DF. S'ha de compactar amb les precaucions necessàries per a no produir moviments ni danys a la canonada instal·lada.

**3.-UNITAT I CRITERIS D'AMIDAMENT** m<sup>3</sup> de volum amidat segons les especificacions de la DT. La partida d'obra inclou el subministrament i aportació del material en cas de graves, tot-u o material provinent del reciclatge de residus de la construcció, i no està inclòs en cas de que es tracti de terres.

#### **4.-NORMATIVA DE COMPLIMENT OBLIGATORI**

Orden de 6 de febrero de 1976 por la que se aprueba el Pliego de prescripciones técnicas generales para obras de carreteras y puentes (PG 3/75)

Orden FOM/1382/2002 de 16 de mayo, por la que se actualizan determinados artículos del pliego de prescripciones técnicas generales para obras de carreteras y puentes relativos a la construcción de explanaciones, drenajes y cimentaciones.

**5.-CONDICIONS DE CONTROL D'EXECUCIÓ I DE L'OBRA ACABADA OPERACIONS DE CONTROL:** Les tasques de control a realitzar són les següents: -Inspecció visual de la base sobre la que s'assentarà el reblert. -Inspecció visual del material a la descàrrega dels camions, retirant el que presenti restes de terra vegetal, matèria orgànica o pedres de grandària superior a l'admissible. - Control de l'estesa: comprovació visual del gruix i amplada de les tongades d'execució i control de la temperatura ambient.

-Control de compactació. Es considera com a lot de control, el material compactat en un dia, corresponent a una mateixa procedència i tongada d'estesa, amb una superfície màxima de 150 m<sup>2</sup>. Es realitzaran 5 determinacions de la humitat i densitat in-situ (ASTM D 30-17). -Assaig de placa de càrrega (DIN 18134), cada 450 m<sup>2</sup>, i al menys un cop per capa de reblert. En la zona

d'aplicació de la placa esdeterminarà la humitat in-situ (NLT-103). -Preses de coordenades i cotes a banda i banda i sobre l'eix de la plataforma en la coronació del reblert, i control de l'amplada de la tongada estesa, cada 20 m lineals com a màxim. -Inspecció visual per a detectar punts baixos capaços de retenir aigua.

**CRITERIS DE PRESA DE MOSTRES:** Es seguiran els criteris que en cada cas, indiqui la DF. En general, els punts de control de densitat i humitat estaran uniformement repartits en sentit longitudinal i aleatòriament distribuïts en la secció transversal de la tongada. En el cas de reblerts d'estreps o elements en els que es pugui produir una transició brusca de rigidesa, la distribució dels punts de control de compactació serà uniforme, a 50 cm dels paraments.

**INTERPRETACIÓ DE RESULTATS I ACTUACIONS EN CAS D'INCOMPLIMENT:** No es podrà iniciar l'execució del reblert sense corregir els defectes observats a la base d'assentament. Donada la rapidesa de la cadena operativa "extracció-compactació", la inspecció visual té una importància fonamental en el control dels reblerts, tant a nivell de materials com per a l'estesa. La densitat obtinguda després de la compactació en coronació haurà de ser superior al 100 % de la màxima obtinguda en el Próctor Modificat(UNE 103501), i del 95 % en la resta de zones. En tot cas, la densitat ha de ser  $\geq$  a la de les zones contigües al replè. El contingut d'humitat de les capes compactades no serà causa de rebuig, excepte en el cas d'utilitzar, per causes justificades, sòls amb característiques expansives amb un inflament lliure  $\leq$  5%. El valor del mòdul d'elasticitat (segon cicle) obtingut a la placa de càrrega ha de complir les limitacions establertes al plec de condicions. En cas d'incompliment, el contractista corregirà la capa executada, per recompressió o substitució del material. En general, es treballarà sobre tota la tongada afectada (lot), a menys que el defecte de compactació estigui clarament localitzat. Els assaigs de comprovació de la compactació s'intensificaran al doble sobre les capes corregides. Qualsevol altre cas d'execució incorrecta serà responsabilitat del Contractista, i la seva obligació serà reparar sense cost algun dels errors que hagin sorgit.

### **TRANSPORT DE RESIDUS D'EXCAVACIÓ I DEMOLICIÓ A INSTAL·LACIÓ AUTORITZADA**

**1.-DEFINICIÓ I CONDICIONS DE LES PARTIDES D'OBRA EXECUTADES** Operacions destinades a la gestió dels residus generats en l'obra: residu de construcció o demolició o material d'excavació. S'han considerat les operacions següents: -Transport o càrrega i transport del residu: material procedent d'excavació o residu de construcció o demolició -Subministrament i recollida del contenidor dels residus

**CÀRREGA I TRANSPORT DE MATERIAL D'EXCAVACIÓ I RESIDUS:** L'operació de càrrega s'ha de fer amb les precaucions necessàries per a aconseguir unes condicions de seguretat suficients. Els vehicles de transport han de portar els elements adequats a fi d'evitar alteracions perjudicials del material. El contenidor ha d'estar adaptat al material que ha de transportar.

El trajecte que s'ha de recórrer ha de complir les condicions d'amplària lliure i de pendent adequades a la maquinària que s'utilitzi.

**TRANSPORT A OBRA:** Transport de terres i material d'excavació o del rebaix, o residus de la construcció, entre dos punts de la mateixa obra o entre dues obres. Les àrees d'abocada han de ser les que defineixi el "Pla de Gestió de Residus de la Construcció i Enderrocs" de l'obra. L'abocada s'ha de fer al lloc i amb el gruix de capa indicats al "Pla de Gestió de Residus de la Construcció i els Enderrocs" de l'obra. Les terres han de complir les especificacions del seu plec de condicions en funció del seu ús, i cal que tinguin l'aprovació de la DF.

**TRANSPORT A INSTAL·LACIÓ EXTERNA DE GESTIÓ DE RESIDUS:** El material de rebuig que el "Pla de Gestió de Residus de la Construcció i els Enderrocs" i el que la DF no accepti per a reutilitzar en obra, s'ha de transportar a una instal·lació externa autoritzada, per tal de rebre el tractament

definitiu. El contractista ha de lliurar al promotor un certificat on s'indiqui, com a mínim: - Identificació del productor dels residus -Identificació del posseïdor dels residus -Identificació de l'obra de la qual prové el residu i en el seu cas, el número de llicència d'obra -Identificació del gestor autoritzat que ha rebut el residu i si aquest no fa la gestió de valorització o eliminació final del residu, la identificació, cal indicar també qui farà aquesta gestió -Quantitat en t i m3 del residu gestionat i la seva codificació segons codi LER

**2.-CONDICIONS DEL PROCÉS D'EXECUCIÓ CÀRREGA I TRANSPORT DE MATERIAL D'EXCAVACIÓ I RESIDUS:** El transport s'ha de realitzar en un vehicle adequat, per al material que es desitgi transportar, proveït dels elements que calen per al seu desplaçament correcte. Durant el transport s'ha de protegir el material de manera que no es produeixin pèrdues en els trajectes utilitzats.

**RESIDUS DE LA CONSTRUCCIÓ:** La manipulació dels materials s'ha de fer amb les proteccions adequades a la perillositat del mateix.

**3.-UNITAT I CRITERIS D'AMIDAMENT TRANSPORT DE MATERIAL D'EXCAVACIÓ O RESIDUS:** m3 de volum amidat amb el criteri de la partida d'obra d'excavació que li correspongui, incrementat amb el coeficient d'esponjament indicat en el plec de condicions tècniques, o qualsevol altre acceptat prèviament i expressament per la DF. La unitat d'obra no inclou les despeses d'abocament ni de manteniment de l'abocador.

**TERRES:** Es considera un increment per esponjament, respecte al volum teòric excavat, amb els criteris següents: -Excavacions en terreny fluix: 15% -Excavacions en terreny compacte: 20% -Excavacions en terreny de trànsit: 25% -Excavacions en roca: 25%

**4.-NORMATIVA DE COMPLIMENT OBLIGATORI** Real Decreto 105/2008, de 1 de febrero, por el que se regula la producción y gestión de los residuos de construcción y demolición Orden MAM/304/2002, de 8 de febrero, por la cual se publican las operaciones de valorización y eliminación de residuos y la lista europea de residuos. Corrección de errores de la Orden MAM/304/2002, de 8 de febrero, por la que se publican las operaciones de valorización y eliminación de residuos y lista europea de residuos. Real Decreto 108/1991, de 1 de febrero, sobre la prevención y reducción de la contaminación del medio ambiente producida por el amianto. Decret 89/2010, de 29 de juny, pel qual s'aprova el Programa de gestió de residus de la construcció de Catalunya (PROGROC), es regula la producció i gestió dels residus de la construcció i demolició, i el cànon sobre la deposició controlada dels residus de la construcció.

## **BASES DE TOT-U**

**1.-DEFINICIÓ I CONDICIONS DE LES PARTIDES D'OBRA EXECUTADES** Subbases o bases de tot-u per a paviments. L'execució de la unitat d'obra inclou les operacions següents: -Preparació i comprovació de la superfície d'assentament -Aportació de material -Estesa, humectació (si és necessària), i compactació de cada tongada -Allisada de la superfície de l'última tongada

**CONDICIONS GENERALS:** El material que s'utilitzi ha de complir les especificacions fixades en el plec de condicions corresponent. Es pot utilitzar material granular reciclat de residus de la construcció o demolicions, provinent de planta autoritzada legalment per al tractament d'aquests residus. La superfície de la capa ha de quedar plana i a nivell amb les rasants previstes a la DT. La capa ha de tenir el pendent especificat a la DT o, en el seu defecte, el que especifiqui la DF. La capa quedarà correctament anivellada de manera que no hi hagi zones que retenguin aigua sobre la seva superfície. En tota la superfície s'ha d'arribar, com a mínim, al grau de compactació previst expressat com a percentatge sobre la densitat màxima obtinguda a l'assaig Pròctor Modificat, segons UNE-EN 13286-2.

**BASE I SUBBASE PER A FERMS DE CARRETERES:** En capes de ferm de carreteres el tot-u utilitzat

procedirà de la trituració, total o parcial, de pedra de cantera o grava natural. Es podran utilitzar materials granulars reciclats, àrids reciclats de residus de construcció demolició, àrids siderúrgics, subproductes i productes inerts de rebuig per a les categories de trànsit pesat T2 a T4. Grau de compactació: -Carreteres amb categoria de trànsit pesat T00 a T2:  $\geq 100\%$  PM, segons UNE 13286-2. -Carreteres amb categoria de trànsit pesat T3, T4 i vorals:  $\geq 98\%$  PM, segons UNE 13286-2. Valor del mòdul de deformació vertical Ev2 (assaig de càrrega de placa estàtica de 300 mm), segons UNE 103808: -Categoria d'esplanada E3: -Categoria de trànsit pesat T00 a T2:  $\geq 200$  MPa -Categoria de trànsit pesat T1:  $\geq 180$  MPa -Categoria de trànsit pesat T2:  $\geq 150$  MPa -Categoria de trànsit pesat T3:  $\geq 120$  MPa -Categoria de trànsit pesat T4 i vorals:  $\geq 100$  MPa -Categoria d'esplanada E2: -Categoria de trànsit pesat T1:  $\geq 150$  MPa -Categoria de trànsit pesat T2:  $\geq 120$  MPa -Categoria de trànsit pesat T3:  $\geq 100$  MPa -Categoria de trànsit pesat T4 i vorals:  $\geq 80$  MPa -Categoria d'esplanada E1: -Categoria de trànsit pesat T2:  $\geq 100$  MPa -Categoria de trànsit pesat T3:  $\geq 80$  MPa -Categoria de trànsit pesat T4 i vorals:  $\geq 80$  MPa A més, la relació Ev2/ Ev1 serà  $< 2,2$ . L'índex de Regularitat superficial IRI (NLT-330): Ha de complir amb els valors de la taula 510.7 del PG3 vigent. Toleràncies d'execució: -Rasant: + 0, -15 mm de la teòrica, en carreteres T00 a T2; + 0, -20 mm de la teòrica, en la resta de casos. -Amplària: -0 mm de la prevista en els plànols de seccions tipus. -Gruix: -0 mm del previst en els plànols de seccions tipus.

2.-CONDICIONS DEL PROCÉS D'EXECUCIÓ CONDICIONS GENERALS: El tot-u estarà exempt de tot tipus de matèries estranyes que puguin afectar la durabilitat de la capa. L'equip d'estesa ha de complir les especificacions de l'article 510.4.4 del PG3 vigent. La capa no s'ha d'estendre fins que s'hagi comprovat que la superfície sobre la que ha d'assentarse té les condicions de qualitat i formes previstes, amb les toleràncies establertes. Si en aquesta superfície hi ha defectes o irregularitats que excedeixen les tolerables, s'han de corregir abans de l'execució de la partida d'obra, d'acord amb les instruccions de la DF. En el cas que el tot-u no es fabriqui a central, abans d'estendre un tongada, es procedirà a la seva homogeneïtzació i humidificació, si es considera necessari. Durant les operacions de transport es prendran les degudes precaucions per a evitar les segregacions i les variacions d'humitat. L'equip de compactació complirà les especificacions de l'article 510.4.5 del PG3 vigent. L'estesa s'ha de realitzar, prenent cura d'evitar segregacions i contaminacions, en tongades de gruix no superior a 30 cm. Totes les aportacions d'aigua han de fer-se abans de la compactació. Després, l'única humectació admissible és la de la preparació per a col·locar la capa següent. La compactació s'ha de fer de forma continua i sistemàtica disposant l'equip necessari per a aconseguir la densitat exigida. Si l'estesa del tot-u es fa per franges, la compactació ha d'incloure 15 cm de l'anterior, com a mínim. Les zones que, per la seva reduïda extensió, el seu pendent o la seva proximitat a obres de pas o desguàs, murs o estructures, no permetin la utilització de l'equip habitual, s'han de compactar amb els mitjans adequats al cas per tal d'aconseguir la densitat prevista. No s'autoritza el pas de vehicles i maquinària fins que la capa no s'hagi consolidat definitivament. Els defectes que es derivin d'aquest incompliment han de ser reparats pel contractista segons les indicacions de la DF.

BASE I SUBBASE PER A FERMS DE CARRETERES: La fabricació de tot-u per al seu ús en fermes de carretera amb categoria de trànsit pesant T00 a T2 es farà en central i no "in situ". L'addició de l'aigua de compactació també s'ha de fer a central excepte quan la DF autoritzi el contrari.

El material es pot utilitzar sempre que les condicions climatològiques no hagin produït alteracions en la seva humitat de tal manera que es superen els valors següents: -T00 a T1:  $\pm 1\%$  respecte de la humitat òptima -T2 a T4 i vorals:  $\pm 1,5 / + 1\%$  respecte de la humitat òptima Es realitzarà un tram de prova, amb una longitud no inferior a la definida en el Plec de Prescripcions Tècniques Particulars. La DF definirà si es pot acceptar la realització del tram de prova com a part integrant de l'obra en construcció. A la vista dels resultats obtinguts, el Director d'Obra ha de definir si és acceptable o no la fórmula de treball i si són acceptables o no els equips proposats pel Contractista.

3.-UNITAT I CRITERIS D'AMIDAMENT m3 de volum amidat segons les especificacions de la DT.

L'abonament dels treballs de preparació de la superfície d'assentament correspon a la unitat d'obra de la capa subjacent. No són d'abonament els sobreamples laterals ni els necessaris per a compensar la minva de gruixos de capes subjacents.

#### 4.-NORMATIVA DE COMPLIMENT OBLIGATORI

Orden de 6 de febrero de 1976 por la que se aprueba el Pliego de prescripciones técnicas generales para obras de carreteras y puentes (PG 3/75)

Orden FOM/2523/2014, de 12 de diciembre, por la que se actualizan determinados artículos del pliego de prescripciones técnicas generales para obras de carreteras y puentes, relativos a materiales básicos, a firmes y pavimentos, y a señalización, balizamiento y sistemas de contención de vehículos.

BASE I SUBBASE PER A FERMS DE CARRETERES: Orden FOM/3460/2003, de 28 de noviembre, por lo que se aprueba la norma 6.1-IC Secciones del firme, de la Instrucción Técnica de Carreteras.

#### 5.-CONDICIONS DE CONTROL D'EXECUCIÓ I DE L'OBRA ACABADA CONTROL D'EXECUCIÓ.

OPERACIONS DE CONTROL EN FERMS DE CARRETERES: Abans d'iniciar la posada en obra del tot-u s'executarà un tram de prova per a comprovar: -La fórmula de treball. -La forma d'actuació dels equips d'extensió i compactació. -El pla de compactació. -La correspondència entre els mètodes de control que estableix el Plec de Prescripcions Tècniques Particulars o mitjançant assaig i els resultats "in situ". Les tasques de control a realitzar són les següents: -Inspecció visual del material a la descàrrega dels camions, retirant el que presenti restes de terra vegetal, matèria orgànica o pedres de grandària superior a l'admissible. -Inspecció visual de l'estat de la superfície sobre la que s'ha d'estendre la capa. -Gruix de la capa estesa mitjançant punxó graduat amb la freqüència que estableixi el DO. -Humitat en el moment de la compactació, mitjançant procediment aprovat pel DO. -Composició i forma d'actuació de l'equip de posada en obra i compactació. -Inspecció visual de l'estat de la superfície després del pas d'un camió carregat sobre ella. -Inspecció visual per a detectar punts baixos capaços de retenir aigua.

CONTROL DE L'OBRA ACABADA. OPERACIONS DE CONTROL EN FERMS DE CARRETERES: Es considera com un lot de control el menor que resulti d'aplicar els 3 criteris següents aplicats sobre una tongada: -Una longitud de 500 de calçada -Una superfície de 3.500 m<sup>2</sup> de calçada -La fracció construïda diàriament Els assajos "in situ" i presa de mostres es faran en punts escollits aleatòriament, amb un punt per hm com a mínim. Les tasques de control a realitzar són les següents: -Determinació de la humitat i de la densitat, en 7 punts escollits aleatòriament per cada lot. -Assaig de càrrega de placa de 300 mm de diàmetre, segons UNE 103808, per lot. Determinació de la humitat natural, segons UNE 103808, en el mateix lloc que l'assaig de càrrega. -Comparació entre la rasant acabada i l'establerta en el projecte, en l'eix, ruptura de peralt, en el cas que n'hi hagi i cantells de perfils transversals. -Comprovació de l'amplada de la capa i el gruix en perfils transversals cada 20 m. -Control de la regularitat superficial mitjançant la determinació de l'índex de Regularitat Internacional (IRI) (NLT 330), en trams de 1000 m, després de 24 h de la seva execució i abans de l'extensió de la següent capa.

#### CONTROL DE L'OBRA ACABADA. INTERPRETACIÓ DE RESULTATS I ACTUACIONS EN CAS

D'INCOMPLIMENT EN FERMS DE CARRETERES: El lot de control definit (500 m de calçada, 3500 m<sup>2</sup> de calçada o fracció construïda diàriament) s'haurà d'acceptar o rebutjar globalment. Les condicions d'acceptació són les següents: -Densitat: -La densitat mitjana obtinguda no deurà ser inferior a l'especificada; no més de 2 individus de la mostra assajada podran presentar resultats individuals per sota de la prescrita en més de 2 punts percentuals. Si la densitat mitja obtinguda és inferior, es tornarà a compactar fins a aconseguir la densitat especificada. -Humitat: -Els resultats obtinguts tindran caràcter informatiu i no constituïran, per si mateixos, causa de rebuig o acceptació. -Capacitat de suport: -El mòdul de deformació vertical Ev2 i la relació de mòduls Ev2/Ev1 no han de ser inferiors als especificats a l'article 510.7.2 del PG3 vigent. En cas contrari es tornarà a compactar fins que s'obtinguin aquests valors. -Gruix: -El gruix mig obtingut no ha de ser

inferior al previst en els Plànols de Projecte. En cas d'incompliment es procedirà de la següent manera: -Si és superior o igual al 85% de l'especificat i no hi ha problemes d'entollament, s'acceptarà la capa sempre que es compensi la minva de gruix amb el gruix addicional a la capa superior, per compte del Contractista. -Si és inferior o igual al 85% de l'especificat, s'ha d'escarificar la capa en una profunditat de 15 cm com a mínim, s'afegirà el material necessari de les mateixes característiques i es tornarà a compactar i a refinar la capa per compte del Contractista. -No s'admetrà que més d'un 15% de la llargària del lot tingui un gruix inferior a l'especificat en els Plànols en més d'un 10%. En cas d'incompliment es dividirà el lot en 2 parts iguals i sobre cada un d'ells s'aplicaran els criteris anteriors. -Rasant:

-Les diferències de cota entre la superfície obtinguda i l'establerta en els Plànols del Projecte no superarà les toleràncies especificades a l'article 510.7.3 del PG3 vigent, ni existiran zones que retenguin aigua: -Si la tolerància es supera per defecte i no hi ha problemes d'entollament, s'acceptarà la superfície sempre que es compensi la minva amb el gruix addicional necessari, per compte del Contractista. -Si la tolerància es supera per excés, aquest es corregirà per compte del Contractista. -Regularitat superficial: -Quan els resultats obtinguts excedeixin els límits establerts, es procedirà de la següent manera: -Si excedeixen en menys d'un 10% de la llargària del tram controlat s'aplicarà una penalització econòmica del 10%. -Si excedeixen en més del 10% de la llargària del tram controlat, s'ha d'escarificar la capa en una profunditat mínima de 15 cm i es tornarà a compactar i refinar per compte del Contractista.

### **BASES DE FORMIGÓ**

1.-DEFINICIÓ I CONDICIONS DE LES PARTIDES D'OBRA EXECUTADES Formació de subbase o base de formigó per a suport de paviment. Es considera estesa i vibració manual la col·locació del formigó amb regle vibratori, i estesa i vibració mecànica la col·locació del formigó amb estenedora. L'execució de la unitat d'obra inclou les operacions següents: -Preparació i comprovació de la superfície d'assentament -Muntatge d'encofrats -Col·locació del formigó - Execució de junts de dilatació i formigonament -Protecció del formigó fresc i curat -Desmuntatge dels encofrats

CONDICIONS GENERALS: La superfície acabada ha d'estar reglejada. No ha de tenir esquerdes ni discontinuïtats. Ha de formar una superfície plana amb una textura uniforme i s'ha d'ajustar a les alineacions i a les rasants previstes. Ha de tenir junts de dilatació fets a distàncies no superiors a 25 m; han de ser de 2 cm d'amplària i han d'estar plens d'un material flexible. Els junts de formigonat han de ser de tot el gruix i s'ha de procurar de fer-los coincidir amb els junts de retracció. La resistència característica del formigó es comprovarà d'acord amb l'article 86 de l'EHE-08 Toleràncies d'execució: -Gruix: -15 mm -Nivell:  $\pm 10$  mm

2.-CONDICIONS DEL PROCÉS D'EXECUCIÓ El formigonament s'ha de fer a una temperatura ambient entre 5°C i 40°C. S'han d'aturar els treballs quan la pluja pugui llevar la capa superficial del formigó fresc. S'ha de vibrar fins aconseguir una massa compacta i sense que es produeixin segregacions. Durant l'adormiment i fins que s'aconsegueixi el 70% de la resistència prevista, s'ha de mantenir humida la superfície del formigó amb els mitjans necessaris segons el tipus de ciment utilitzat i les condicions climatològiques del lloc. Aquest procés ha de durar com a mínim: -15 dies en temps calorós i sec -7 dies en temps humit

La capa no s'ha de trepitjar durant les 24 h següents a la seva formació. 3.-UNITAT I CRITERIS D'AMIDAMENT m<sup>3</sup> de volum amidat segons les especificacions de la DT.

4.-NORMATIVA DE COMPLIMENT OBLIGATORI Real Decreto 1247/2008, de 18 de julio, por el que se aprueba la Instrucción de Hormigón Estructural (EHE-08).

### **VORADES**



1.-DEFINICIÓ I CONDICIONS DE LES PARTIDES D'OBRA EXECUTADES Formació de vorada amb materials diferents. S'han considerat les unitats d'obra següents: -Vorada de peces de formigó col·locades sobre base de formigó L'execució de la unitat d'obra inclou les operacions següents: - Preparació i comprovació de la superfície d'assentament -Col·locació del formigó de la base - Col·locació de les peces de la vorada rejuntades amb morter

VORADA DE FORMIGÓ: L'element col·locat ha de tenir un aspecte uniforme, net, sense escantonaments ni d'altres defectes. S'ha d'ajustar a les alineacions previstes i ha de sobresortir de 10 a 15 cm per damunt de la rigola. Els junts entre les peces han de ser  $\leq 1$  cm i han de quedar rejuntats amb morter. En el cas de la col·locació sobre base de formigó, ha de quedar assentada 5 cm sobre el llit de formigó. Dimensions de la base de formigó (al seu cas): -Amplària de la base de formigó: Gruix de la vorada + 5 cm -Gruix de la base de formigó: 4 cm Pendent transversal:  $\geq 2\%$  Toleràncies d'execució: -Replanteig:  $\pm 10$  mm (no acumulatiu) -Nivell:  $\pm 10$  mm -Planor:  $\pm 4$  mm/2 m (no acumulatiu)

2.-CONDICIONS DEL PROCÉS D'EXECUCIÓ CONDICIONS GENERALS: S'ha de treballar a una temperatura ambient que oscil·li entre els 5°C i els 40°C i sense pluges. Hi ha d'haver punts fixos de referència exteriors a la zona de treball, als quals s'hi han de referir totes les lectures topogràfiques. No s'ha de treballar amb pluja, neu o vent superior als 60 km/h. L'abocada del formigó s'ha de fer sense que es produeixin disgregacions i s'ha de vibrar fins aconseguir una massa compacta. Per a realitzar junts de formigonat no previstos en el projecte, cal l'autorització i les indicacions explícites de la DF. Les peces s'han de col·locar abans que el formigó comenci el seu adormiment. Durant l'adormiment i fins aconseguir el 70% de la resistència prevista s'ha de mantenir humida la superfície del formigó. Aquest procés ha de ser, com a mínim, de 3 dies.

3.-UNITAT I CRITERIS D'AMIDAMENT VORADA RECTA: m de llargària amidada segons les especificacions de la DT.

VORADA CORBA: Unitat mesurada segons les especificacions de la DT.

4.-NORMATIVA DE COMPLIMENT OBLIGATORI No hi ha normativa de compliment obligatori.

5.-CONDICIONS DE CONTROL D'EXECUCIÓ I DE L'OBRA ACABADA CONTROL D'EXECUCIÓ. OPERACIONS DE CONTROL: Els punts de control més destacables són els següents: -Control d'execució i acabats de la base de formigó sobre la que es col·loquen les peces de vorada o de rigola. -Control de l'aspecte de les peces abans de la seva col·locació. -Inspecció visual del procediment d'execució, d'acord a les condicions del plec i al procediment adoptat

CONTROL DE L'OBRA ACABADA. OPERACIONS DE CONTROL: Els punts de control més destacables són els següents: Inspecció visual de la unitat acabada. -Comprovació topogràfica de les alineacions i condicions generals d'acabat.

CRITERIS DE PRESA DE MOSTRES: Els controls s'han de realitzar segons les instruccions de la DF.

INTERPRETACIÓ DE RESULTATS I ACTUACIONS EN CAS D'INCOMPLIMENT: Correcció per part del contractista de les irregularitats observades.

### **BASES DE FORMIGÓ PER A RIGOLES**

1.-DEFINICIÓ I CONDICIONS DE LES PARTIDES D'OBRA EXECUTADES Execució de les operacions necessàries per a la formació de rigoles. S'han considerat les unitats d'obra següents: -Formació de base per a rigola, amb formigó en massa. L'execució de la unitat d'obra inclou les operacions següents: Base per a rigola: -Preparació i comprovació de la superfície d'assentament -Col·locació del formigó -Acabat de la superfície -Protecció del formigó fresc i cura

**BASE PER A RIGOLA AMB FORMIGÓ EN MASSA:** El formigonament no pot tenir esquerdes, disgregacions o buits en la seva massa. Ha de tenir un aspecte uniforme i sense defectes. Ha de tenir una textura uniforme i contínua. Les parets han de quedar planes, aplomades i a escaire. La cara inferior de la base ha de quedar recolzada sobre el suport al mateix nivell que la base de formigó de la vorada. La secció de la base no pot quedar disminuïda en cap punt per la introducció d'elements de l'encofrat ni d'altres. Toleràncies d'execució: -Nivell:  $\pm 10$  mm -Planor:  $\pm 4$  mm/2 m La resistència característica del formigó es comprovarà d'acord amb l'article 86 de l'EHE-08

Les toleràncies d'execució han de complir l'especificat en l'article 5.9 de l'annex 11 de la norma EHE-08.

**2.-CONDICIONS DEL PROCÉS D'EXECUCIÓ CONDICIONS GENERALS:** El suport ha de tenir el grau de compactació adequat i les rasants previstes. Grau de compactació (assaig PM) -Base de formigó o rigola amb peces:  $\geq 95\%$  -Rigola de formigó:  $\geq 90\%$

**ELEMENTS DE FORMIGÓ EN MASSA:** La temperatura ambient per a formigonar ha d'estar entre  $5^{\circ}\text{C}$  i  $40^{\circ}\text{C}$ . S'han d'aturar els treballs quan la pluja pugui llevar la capa superficial del formigó fresc. El formigó s'ha de posar a l'obra abans que iniciï el seu adormiment. L'abocada del formigó s'ha de fer sense que es produeixin disgregacions. La compactació s'ha de fer per vibració fins aconseguir una massa compacta i sense que es produeixin segregacions. Per a realitzar junts de formigonament no previstos al projecte és necessària l'autorització i les indicacions explícites de la DF. Durant l'adormiment i fins aconseguir el 70% de la resistència prevista s'ha de mantenir humida la superfície del formigó. Aquest procés ha de ser, com a mínim, de 3 dies.

**3.-UNITAT I CRITERIS D'AMIDAMENT** m<sup>3</sup> de volum amidat segons les especificacions de la DT.

**4.-NORMATIVA DE COMPLIMENT OBLIGATORI ELEMENTS DE FORMIGÓ EN MASSA:**

\* Real Decreto 1247/2008, de 18 de julio, por el que se aprueba la Instrucción de Hormigón Estructural (EHE-08).

**5.-CONDICIONS DE CONTROL D'EXECUCIÓ I DE L'OBRA ACABADA CONTROL D'EXECUCIÓ. OPERACIONS DE CONTROL:** Els punts de control més destacables són els següents: -Control d'execució i acabats de la base de formigó sobre la que es col·loquen les peces de vorada o de rigola. -Inspecció visual del procediment d'execució, d'acord a les condicions del plec i al procediment adoptat

**CONTROL DE L'OBRA ACABADA. OPERACIONS DE CONTROL:** Els punts de control més destacables són els següents: Es comprovarà que s'han adoptat les mesures necessàries per assegurar la compatibilitat entre els diferents productes, elements i sistemes constructius. Inspecció visual de la unitat acabada. -Comprovació topogràfica de les alineacions i condicions generals d'acabat.

**CRITERIS DE PRESA DE MOSTRES:** Els controls s'han de realitzar segons les instruccions de la DF.

**INTERPRETACIÓ DE RESULTATS I ACTUACIONS EN CAS D'INCOMPLIMENT:** Correcció per part del contractista de les irregularitats observades.

### **RIGOLES DE PECES DE MORTER DE CIMENT**

**1.-DEFINICIÓ I CONDICIONS DE LES PARTIDES D'OBRA EXECUTADES** Execució de les operacions necessàries per a la formació de rigoles. S'han considerat les unitats d'obra següents: -Formació de rigola o encintat amb peces de pedra natural, morter o formigó, col·locades amb morter. L'execució de la unitat d'obra inclou les operacions següents: Rigola amb peces col·locades amb morter: -Preparació i comprovació de la superfície d'assentament -Col·locació de la capa de morter -Col·locació de les peces -Col·locació de la beurada -Neteja de la superfície acabada

RIGOLA: S'ha d'ajustar a les alineacions previstes. Ha de tenir un aspecte uniforme i sense defectes. Quan la rigola és sense forma de cuneta, la cara superior ha de tenir un pendent transversal del 2% al 4% per al desguàs del ferm, excepte quan siguin rigoles sense desnivell. Toleràncies d'execució: -Replanteig:  $\pm 10$  mm (no acumulatius) -Nivell:  $\pm 10$  mm -Planor:  $\pm 4$  mm/2 m

RIGOLA AMB PECES: Les peces no han d'estar trencades, escantonades o tacades. Les peces han de formar una superfície plana i uniforme, han d'estar ben assentades, col·locades a fil i a tocar i en alineacions rectes. Els junts entre les peces han de quedar rejuntats amb beurada de ciment.

2.-CONDICIONS DEL PROCÉS D'EXECUCIÓ CONDICIONS GENERALS: El suport ha de tenir el grau de compactació adequat i les rasants previstes. Grau de compactació (assaig PM) -Base de formigó o rigola amb peces:  $\geq 95\%$  -Rigola de formigó:  $\geq 90\%$

RIGOLA AMB PECES: S'ha de treballar a una temperatura ambient que oscil·li entre els 5°C i els 40°C i sense pluges. S'ha de col·locar a truc de maceta sobre una capa de morter de 3 cm de gruix. No es pot trepitjar la rigola després d'haver-se abeurat fins al cap de 24 h a l'estiu, 48 h a l'hivern.

3.-UNITAT I CRITERIS D'AMIDAMENT m de llargària amidada segons les especificacions de la DT.

4.-NORMATIVA DE COMPLIMENT OBLIGATORI No hi ha normativa de compliment obligatori.

5.-CONDICIONS DE CONTROL D'EXECUCIÓ I DE L'OBRA ACABADA Els punts de control més destacables són els següents:

-Control d'execució i acabats de la base de formigó sobre la que es col·loquen les peces de vorada o de rigola. -Control de l'aspecte de les peces abans de la seva col·locació. -Inspecció visual del procediment d'execució, d'acord a les condicions del plec i al procediment adoptat. Es comprovarà que s'han adoptat les mesures necessàries per assegurar la compatibilitat entre els diferents productes, elements i sistemes constructius. Inspecció visual de la unitat acabada. - Comprovació topogràfica de les alineacions i condicions generals d'acabat.

CRITERIS DE PRESA DE MOSTRES: Els controls s'han de realitzar segons les instruccions de la DF.

INTERPRETACIÓ DE RESULTATS I ACTUACIONS EN CAS D'INCOMPLIMENT: Correcció per part del contractista de les irregularitats observades.

## **PAVIMENTS DE PANOT**

1.-DEFINICIÓ I CONDICIONS DE LES PARTIDES D'OBRA EXECUTADES Formació de paviments de panot. S'han considerat els casos següents: -Paviments de panot col·locats a l'estesa amb sorra-ciment, amb o sense suport de 3 cm de sorra -Paviments de panot col·locats a truc de maceta amb morter, amb o sense suport de 3 cm de sorra L'execució de la unitat d'obra inclou les operacions següents: En la col·locació a l'estesa amb sorra-ciment: -Preparació i comprovació de la superfície d'assentament -Col·locació de la capa de sorra, en el seu cas -Col·locació de la sorra-ciment -Col·locació de les peces de panot -Humectació de la superfície -Confecció i col·locació de la beurada En la col·locació a truc de maceta amb morter: -Preparació i comprovació de la superfície d'assentament -Col·locació de la capa de sorra, en el seu cas -Col·locació de la capa de morter -Humectació de les peces per col·locar -Col·locació de les peces -Humectació de la superfície -Confecció i col·locació de la beurada

CONDICIONS GENERALS: El paviment ha de formar una superfície plana, sense resalts entre peces, uniforme i s'ha d'ajustar a les alineacions i a les rasants previstes. En el paviment no hi ha d'haver peces escantonades, taques ni d'altres defectes superficials. Les peces han d'estar col·locades a tocar i alineades. Les peces han de quedar ben assentades, amb la cara més polida o més ample a

dalt. Les peces han d'estar disposades formant alineacions rectes, segons l'especejament definit en la DT. Excepte en les zones classificades com d'ús restringit pel CTE no s'admetran les discontinuïtats següents en el propi paviment ni en els encontres d'aquest amb altres elements: - Imperfeccions o irregularitats que suposin una diferència de nivell de més de 6 mm

-Els desnivells que no superin els 50 mm s'han de resoldre amb una pendent que no excedeixi del 25% -En les zones interiors de circulació de persones, no presentarà perforacions o forats pels que es pugui introduir una esfera de 15 mm de diàmetre Els acords del paviment han de quedar fets contra les voreres o els murets. Ha de tenir junts laterals de contracció cada 25 m<sup>2</sup>, de 2 cm de gruix, segellats amb sorra. Aquests junts han d'estar el més aprop possible dels junts de contracció de la base. Els junts que no siguin de contracció han de quedar plens de beurada de ciment pòrtland. Pendent transversal:  $\geq 2\%$  Toleràncies d'execució: -Nivell:  $\pm 10$  mm -Planor:  $\pm 4$  mm/2 m -Rectitud dels junts:  $\pm 3$  mm/2 m -Replanteig:  $\pm 10$  mm

2.-CONDICIONS DEL PROCÉS D'EXECUCIÓ S'han de col·locar començant per les vorades o els murets. Una vegada col·locades les peces s'ha d'estendre la beurada. No s'ha de trepitjar després d'haver-se abeurat, fins al cap de 24 h a l'estiu i 48 h a l'hivern.

COL·LOCACIÓ AMB MORTER I JUNTS REBLERTS AMB BEURADA: S'han de suspendre els treballs quan la temperatura sigui  $< 5^{\circ}\text{C}$ . Les peces per col·locar han de tenir la humitat necessària per tal que no absorbeixin l'aigua del morter.

3.-UNITAT I CRITERIS D'AMIDAMENT m<sup>2</sup> de superfície executada d'acord amb les especificacions de la DT, amb deducció de la superfície corresponent a obertures interiors, d'acord amb els criteris següents: -Obertures  $\leq 1,5$  m<sup>2</sup>: No es dedueixen -Obertures  $> 1,5$  m<sup>2</sup>: Es dedueix el 100% Aquests criteris inclouen l'acabament específic dels acords a les vores, sense que comporti l'ús de materials diferents d'aquells que normalment conformen la unitat.

4.-NORMATIVA DE COMPLIMENT OBLIGATORI No hi ha normativa de compliment obligatori.

5.-CONDICIONS DE CONTROL D'EXECUCIÓ I DE L'OBRA ACABADA Els punts de control més destacables són els següents: -Control d'execució i acabats de la base de formigó sobre la que es col·loquen les peces de panot. -Control de l'aspecte de les peces abans de la seva col·locació. -Inspecció del procés d'execució, d'acord a les indicacions del plec. -Comprovació topogràfica de les alineacions i condicions generals d'acabat. -Inspecció visual de la unitat acabada. -Comprovació topogràfica de les alineacions i condicions generals d'acabat.

CRITERIS DE PRESA DE MOSTRES: Els controls s'han de fer segons les indicacions de la DF.

CONTROL D'EXECUCIÓ. INTERPRETACIÓ DE RESULTATS I ACTUACIONS EN CAS D'INCOMPLIMENT: Correcció per part del contractista, dels defectes de col·locació segons les instruccions de la DF.

CONTROL DE L'OBRA ACABADA. INTERPRETACIÓ DE RESULTATS I ACTUACIONS EN CAS D'INCOMPLIMENT: Correcció per part del contractista de les irregularitats observades.

### **PAVIMENTS DE MESCLA BITUMINOSA CONTÍNUA EN CALENT**

1.-DEFINICIÓ I CONDICIONS DE LES PARTIDES D'OBRA EXECUTADES Mescla bituminosa tipus formigó bituminós, resultat de la combinació d'un betum asfàltic, granulats amb granulometria continua, pols mineral, i eventualment additius, de manera que totes les partícules del granulat quedin recobertes per una pel·lícula homogènia de lligant, fabricada, col·locada i compactada, a una temperatura molt superior a la d'ambient. L'execució de la unitat d'obra inclou les operacions següents: -Estudi de la mescla i obtenció de la fórmula de treball i aprovació d'aquesta per la DO -Realització del tram de prova i aprovació d'aquest per la DO -Comprovació de la superfície d'assentament -Extensió de la mescla -Compactació de la mescla -Execució de junts de construcció -Protecció del paviment acabat

CONDICIONS GENERALS: La superfície acabada ha de ser de textura homogènia, uniforme i sense segregacions. S'ha d'ajustar als perfils previstos, en la seva rasant, gruix i amplària. Ha de tenir el pendent transversal que s'especifiqui a la DT. La densitat obtinguda segons s'indica en l'apartat 542.9.3.2.1 del PG-3 no ha de ser inferior als valors següents: -Capas de gruix  $\geq 6$  cm: 98% -Capas de gruix  $< 6$  cm: 97% L'Índex de Regularitat Internacional (IRI), segons NLT 330, PG 3/75 MOD 11-OM, obtingut segons l'indicat en l'apartat 542.9.4 del PG-3 ha de complir els valors de les taules 542.14.a o 542.14.b del PG-3. En capes de rodadura la macrotextura superficial obtinguda amb el mètode volumètric (UNE-EN 13036-1) i la resistència al lliscament transversal (UNE 41201 IN) han de ser iguals o mes grans que els valors de la taula 542.15 del PG 3. Toleràncies d'execució: - Amplària del semiperfil: No s'admeten amplàries inferiors a les teòriques Nivell de les capes intermitges i de rodadura:  $\pm 10$  mm Nivell de la capa base:  $\pm 15$  mm -Gruix de la capa: No s'admeten gruixos inferiors al teòrics

2.-CONDICIONS DEL PROCÉS D'EXECUCIÓ L'equip de treball, central de fabricació, mitjans de transport, equip d'estesa i equip de compactació, ha de complir les especificacions de l'article 542.4 del PG-3. S'ha de realitzar un tram de prova, amb una longitud no inferior a la definida en el Plec de Prescripcions Tècniques Particulars. La DF ha de determinar si es pot acceptar la realització del tram de prova com a part integrant de l'obra en construcció. A la vista dels resultats obtinguts, el Director d'Obra ha de definir si és acceptable o no la fórmula de treball i si són acceptables o no els equips proposats pel Contractista.

Durant l'execució del tram de prova s'ha d'analitzar la correspondència, al seu cas, entre els mètodes de control de la dosificació del lligant hidrocarbonat i de la densitat in situ establerts als Plecs de Prescripcions Tècniques Particulars, i altres mètodes ràpids de control. Excepte autorització expressa del Director d'Obra, s'han de suspendre els treballs quan la temperatura ambient a l'ombra sigui inferior a  $5^{\circ}\text{C}$ , excepte si el gruix de la capa a estendre fos inferior a 5 cm, en aquest cas el límit serà de  $8^{\circ}\text{C}$ . Amb vent intens, després de gelades o a taulers d'estructures, la DF ha de poder augmentar aquests límits, en funció dels resultats de compactació obtinguts. Tampoc es permet la posada a l'obra en cas de precipitacions atmosfèriques. La capa no s'ha d'estendre fins que s'hagi comprovat que la superfície sobre la que ha d'assentarse té les condicions de qualitat i formes previstes, amb les toleràncies establertes. Si en aquesta superfície hi ha defectes o irregularitats que excedeixen les tolerables, s'han de corregir abans de l'execució de la partida d'obra, d'acord amb les instruccions de la DF. La regularitat superficial de la capa sobre la que s'ha d'estendre la mescla, ha de complir l'indicat als articles 510 i 513 del PG-3. Sobre aquesta capa s'ha d'haver aplicat un reg d'imprimació o d'adherència, que ha de complir l'especificat en els articles 530 ó 531 del PG-3. Si la superfície estigués constituïda per un paviment hidrocarbonat, i aquest fos heterogeni, s'hauran d'eliminar mitjançant fressat els sobrants de lligant i segellar les zones massa permeables, segons les instruccions del Director d'Obra. Es comprovarà especialment que transcorregut el plaç de rotura del lligant dels tractaments aplicats, no queden restes d'aigua a la superfície. També, si ha passat mol temps des de la aplicació, es verificarà que la seva capacitat d'unió amb la mescla bituminosa no ha disminuït de forma perjudicial; en caso contrari, el Director de las Obres podrà ordenar la execució d'un reg d'adherència adicional. L'estesa de la mescla s'ha de fer mecànicament començant per la vora inferior de la capa i amb la major continuïtat possible, per franges horitzontals. L'amplària de les franges s'ha d'estudiar per a que hi hagi el menor nombre de junts possible. Després d'haver estès i compactat una franja, s'ha d'estendre la següent mentre la vora de la primera es trobi encara calent i en condicions de ser compactada; en cas contrari s'ha d'executar un junt longitudinal. L'estenedora s'ha de regular de forma que la superfície de la capa estesa resulti llisa i uniforme, sense segregacions ni arrossegaments, i amb un gruix tal que, un cop compactada, s'ajusti a la rasant i secció transversal indicades a la DT del Projecte, amb les toleràncies indicades a l'epígraf 542.7.2 del PG 3. L'estesa s'ha de fer amb la major continuïtat possible, ajustant la velocitat de l'estenedora a la producció de la central de fabricació de manera que aquella no s'aturi. En cas de parada, es comprovarà que la temperatura de la mescla a estendre, en la tolva de l'estenedora i a sota d'aquesta, no baixi de la prescrita en la fórmula de treball per a l'inici de compactació, en cas

contrari cal executar un junt transversal. En obres sense manteniment de la circulació, per a carreteres amb calçades separades amb superfícies a estendre superiors a 70 000 m<sup>2</sup>, es realitzarà la extensió de qualsevol capa bituminosa a ample complet, treballant si fos necessari amb 2 o més estenedores lleugerament desfasades, evitant junts longitudinals. A la resta de situacions, després d'haver estes i compactat una franja, s'estendrà la següent mentre la vora de la primera estigui encara calenta i en condicions de ser compactada; en caso contrario, s'executarà un junt longitudinal. La compactació s'ha de fer segons el pla aprovat per la DO en funció dels resultats del tram de proves fins que se assoleixi la densitat especificada a l'epígraf 542.7.1. S'haurà de fer a la temperatura mes alta possible sense superar la màxima prescrita a la fórmula de treball i sense que es produeixin desplaçaments de la mescla estesa, i es continuarà, mentre la mescla estigui en condicions de ser compactada i la seva temperatura no sigui inferior a la mínima prescrita a la fórmula de treball.

En mescles bituminoses fabricades amb betums millorats o modificats amb cautxú i en mescles bituminoses amb addició de cautxú, es continuarà obligatòriament el procés de compactació fins que la temperatura de la mescla baixi de la mínima establerta a la fórmula de treball, encara que s'hages assolit prèviament la densitat especificada a l'epígraf 542.7.1. La compactació s'ha de fer longitudinalment, de manera continua i sistemàtica. Si l'estesa de la mescla bituminosa es fa per franges, en compactar una d'aquestes s'ha d'ampliar la zona de compactació per tal que inclogui 15 cm de l'anterior, com a mínim. Els corrns han de portar la seva roda motriu del costat més pròxim a l'estenedora; els seus canvis de direcció s'han de fer sobre la mescla que ja s'ha compactat, i els seus canvis de sentit s'han de fer amb suavitat. S'ha de cuidar que els elements de compactació estiguin nets i, si és precís, humits. En el cas en que hi hagi junts, s'ha de procurar que els junts transversals de capes sobreposades quedin a un mínim de 5 m un de l'altra, i que els longitudinals quedin desplaçades a un mínim de 15 cm un de l'altra. A l'estendre franges longitudinals contigües, si la temperatura de l'estesa en primer lloc no fos superior al mínim fixat en la fórmula de treball per acabar la compactació, la vora d'aquesta franja s'ha de tallar verticalment, deixant al descobert una superfície plana i vertical. Se li ha d'aplicar una capa uniforme i lleugera de reg d'adherència segons l'article 531 del PG 3, deixant trencar l'emulsió suficientment. A continuació, s'ha d'escalfar el junt i estendre la següent franja contra ella. Els junts transversals en capes de rodadura s'han de compactar transversalment, i s'ha de disposar els recolzaments necessaris per als elements de compactació. La capa executada només es pot obrir a la circulació quan assoleixi la temperatura ambient en tot el seu gruix, o be, prèvia autorització de la DF, quan assoleixi la temperatura de 60°C. En aquest cas s'han d'evitar les parades i canvis de direcció sobre la capa fins que aquesta assoleixi la temperatura ambient.

3.-UNITAT I CRITERIS D'AMIDAMENT t de pes segons tipus, mesurades multiplicant els amplex de cada capa segons amb les seccions tipus especificades a la DT, pels gruixos mitjos i les densitats mitjanes obtingudes dels assaigs de control de cada lot. L'abonament dels treballs de preparació de la superfície d'assentament correspon a la unitat d'obra de la capa subjacent. No són d'abonament en aquesta unitat d'obra els regs d'emprimació o d'adherència.

4.-NORMATIVA DE COMPLIMENT OBLIGATORI Orden FOM/3460/2003, de 28 de noviembre, por lo que se aprueba la norma 6.1-IC Secciones del firme, de la Instrucción Técnica de Carreteras. Orden de 6 de febrero de 1976 por la que se aprueba el Pliego de prescripciones técnicas generales para obras de carreteras y puentes (PG 3/75) Orden FOM/2523/2014, de 12 de diciembre, por la que se actualizan determinados artículos del pliego de prescripciones técnicas generales para obras de carreteras y puentes, relativos a materiales básicos, a firmes y pavimentos, y a señalización, balizamiento y sistemas de contención de vehículos.

5.-CONDICIONS DE CONTROL D'EXECUCIÓ I DE L'OBRA ACABADA CONTROL D'EXECUCIÓ. OPERACIONS DE CONTROL: Abans d'iniciar-se la posada a l'obra de cada tipus de mescla bituminosa en calent. Execució d'un tram de prova, per comprovar: -La fórmula de treball -Els equips proposats pel contractista

-La forma específica d'actuació dels equips -La correspondència entre els mètodes de control de fabricació i els resultats in situ En l'execució d'una capa: -Inspecció visual de l'aspecte de la mescla i mesura de la temperatura de la mescla i la temperatura ambient, al descarregar en l'estenedora o equip de transferència -Preses de mostres i preparació de provetes segons UNE-EN 12697-30 si la mida màxima del granulat es 22 mm o segons UNE-EN 12697-32 per a mides màximes del granulat superiors, al menys un cop al dia i al menys un cop per lot determinat segons el menor dels valors següents: -500 m de calçada -3.500 m<sup>2</sup> de calçada -la fracció construïda diàriament - Determinar el contingut de forats segons UNE-EN 12697-8 de les provetes anteriors -Determinar la densitat aparent segons UNE-EN 12697-6 amb el mètode d'assaig de l'annex B de l'UNE-EN 13108-20 -Determinació per a cada lot de la densitat de referència per a compactació -Dosificació del lligant segons UNE-EN 12697-1, amb la freqüència que estableixi el DO, sobre les mostres de les provetes -Granulometria dels granulats extrems segons UNE-EN 12697-2, amb la freqüència que estableixi el DO, sobre les mostres de les provetes -Gruix de l'estesa, mitjançant punxó graduat amb la freqüència que estableixi el DO -Que el nombre i tipus de compactadors son els aprovats -Que funcionen els dispositius d'humectació, neteja i protecció dels compactadors -El llast, pes total i en el seu cas, pressió d'inflament dels dels compactadors -La frqüència i l'amplitud en els compactadors vibratoris -Nombre de passades de cada compactador -Temperatura de la superfície de la capa en acabar la compactació Aquests controls es faran d'acord amb les indicacions de l'epígraf 542.9.4 del PG 3.

CONTROL DE L'OBRA ACABADA. OPERACIONS DE CONTROL: Es considerarà un lot, que s'acceptarà o rebutjarà en bloc, al menor que resulti d'aplicar els següents criteris: -500 m de calçada -3.500 m<sup>2</sup> de calçada -la fracció construïda diàriament Extracció de testimonis, en punts aleatoris, en un nombre més gran o igual a 3 per lot per determinar: -Densitat aparent i el gruix segons UNE-EN 12697-6, considerant les condicions d'assaig de l'annex B de l'UNE-EN 13108-20 Comprovació d'adherència entre capes segons NLT-382 -Control de la regularitat superficial, en trams de 1000 m de llarg, 24 h després de la seva execució i abans d'estendre la capa següent, determinant l'IRI segons NLT 330, i epígraf 542.9.4 del PG 3 En capes de rodadura: Macrotectura superficial segons UNE-EN 13036-1, controlada diàriament a 3 punts del lot triat aleatoriament -Determinació de la resistència al lliscament, segons NLT 336, de tota la llargària de la obra, abans de la posada en servei. Aquests controls es faran d'acord amb les indicacions de l'epígraf 542.9.4 del PG 3.

CONTROL DE L'OBRA ACABADA. INTERPRETACIÓ DE RESULTATS I ACTUACIONS EN CAS D'INCOMPLIMENT: El lot de control de la unitat acabada s'ha d'acceptar o rebutjar globalment. Els criteris d'acceptació o rebuig de la unitat acabada, i les actuacions en cas d'incompliment d'algun dels paràmetres de control son els indicats a l'epígraf 542.10 del PG 3.

### **REGS SENSE GRANULATS**

1.-DEFINICIÓ I CONDICIONS DE LES PARTIDES D'OBRA EXECUTADES Regs amb emulsions bituminoses. S'han considerat els següents regs amb emulsions bituminoses: -Reg d'imprimació (IMP) -Reg d'adherència (ADH) L'execució de la unitat d'obra inclou les operacions següents: En el reg d'imprimació o de cura amb emulsió bituminosa: -Preparació de la superfície existent. - Aplicació del lligant bituminós. -Eventual extensió d'un granulat de cobertura. En el reg d'adherència: -Preparació de la superfície existent. -Aplicació del lligant bituminós.

CONDICIONS GENERALS: El reg ha de tenir una distribució uniforme i no pot quedar cap tram de la superfície tractada sense lligant o producte de cura.

REG D'IMPRIMACIÓ: Estarà efectuat amb alguna de les següents emulsions bituminoses: -C50BF4 IMP -C60BF4 IMP Dotació del lligant: -Quantitat que sigui capaç d'absorbir la capa que s'imprimeixi durant un període de 24 h. -En tots els casos:  $\geq 500$  g/m<sup>2</sup>. REG D'ADHERÈNCIA: El tipus d'emulsió utilitzada es trobarà dins de les indicades a l'article 531 del PG3. Dotació del lligant: -En tots els casos:  $\geq 200$  g/m<sup>2</sup>. -La capa superior és una mescla bituminosa discontinua en

calent o drenant, o una capa tipus formigó bituminós:  $\geq 250 \text{ g/m}^2$ . Adherència entre dues capes de mescla bituminosa, o una de mescla bituminosa i una altra de material tractat amb conglomerant hidràulic, (NLT 382): -Una de les capes és de rodament:  $\geq 0,6 \text{ MPa}$ . -Resta dels casos:  $\geq 0,4 \text{ MPa}$ .

REG D'IMPRIMACIÓ: En els casos en què sigui necessari, el granulat de cobertura ha de tenir una distribució uniforme. El granulat utilitzat, en el seu cas, serà sorra natural, sorra procedent de matxuqueig o una barreja de totes dues i estarà exempt de tot tipus de matèries estranyes. Ha de complir, a més, les següents condicions: -% material que passa pel tamís 4 mm, segons UNE-EN 933-2: 100 % -% partícules inferiors al tamís 0,063 mm, segons UNE-EN 933-2:  $< 15 \%$   
-Equivalent de sorra per a la fracció 0/4 de l'àrid, segons Annex A UNE-EN 933-8:  $> 40$  -Plasticitat, segons UNE 103103 i UNE 103104: No plàstic La dotació del granulat de cobertura: -La mínima necessària per a absorbir l'excés de lligant o per a garantir la protecció del reg sota l'acció del trànsit. -En tots els casos:  $< = 6 \text{ l/m}^2$ ,  $> = 4 \text{ l/m}^2$ .

2.-CONDICIONS DEL PROCÉS D'EXECUCIÓ CONDICIONS GENERALS: Abans d'efectuar el reg es comprovarà que la superfície a regar estigui neta i sense matèria solta. Es protegiran els elements constructius o accessoris de l'entorn, perquè quedin nets una vegada aplicat el reg. Es suspendran els treballs quan la temperatura sigui inferior a  $10^\circ\text{C}$  o en cas de pluja. Aquest límit es podrà reduir a  $5^\circ\text{C}$  quan la temperatura ambient tendeixi a augmentar i la DF ho autoritzi. Es comprovarà que la superfície a regar compleix les condicions especificades per a la unitat d'obra corresponent, en cas contrari s'efectuaran les correccions necessàries segons les indicacions de la DF. S'aplicarà l'emulsió amb la dotació i temperatura aprovada per la DF. S'evitarà la duplicació de la dotació en els junts de treball transversals. Quan el reg es faci per franges, l'estesa del lligant es superposarà lleugerament en la unió de dues franges.

REG D'IMPRIMACIÓ: En cas necessari, abans d'aplicar el reg, es regarà lleugerament amb aigua la superfície existent, sense arribar a formar tolls. Es dividirà la dotació prevista per a la seva aplicació en dues vegades, si la correcta execució del reg ho requereix i la DF ho considera oportú. La seva aplicació es coordinarà amb la posada en obra de la capa bituminosa sobreposada, de manera que l'emulsió no perdi efectivitat com a element d'unió. No es podrà circular sobre el reg fins que no s'hagi absorbit tot el lligant i durant les 4 h següents a l'extensió de l'àrid de cobertura, si s'escau. L'àrid de cobertura s'estendrà, segons el parer de la DF, quan sigui necessari fer circular vehicles per sobre del reg, o quan s'observi que ha quedat part sense absorbir passades 24 h de l'aplicació del lligant. L'extensió es farà per mitjans mecànics de forma uniforme i amb la dotació aprovada per la DF.

REG D'ADHERÈNCIA: Si s'aplica sobre un paviment bituminós existent s'eliminaran prèviament els excessos de lligant i es repararan els desperfectes que puguin impedir una perfecta unió entre les capes bituminoses. La seva aplicació es coordinarà amb la posada en obra de la capa superior, de manera que s'hagi produït el trencament de l'emulsió, però sense que hagi perdut efectivitat com a element d'unió. Es prohibirà la circulació fins que s'hagi produït el trencament del lligant en tota la superfície aplicada.

3.-UNITAT I CRITERIS D'AMIDAMENT SENSE ESPECIFICAR DOTACIÓ: t de pes mesurades segons les especificacions de la DT. No són d'abonament els excessos laterals.

DOTACIÓ EN  $\text{KG/M}^2$ :  $\text{m}^2$  de superfície amidada segons les especificacions de la DT. No són d'abonament els excessos laterals.

#### 4.-NORMATIVA DE COMPLIMENT OBLIGATORI

Orden de 6 de febrero de 1976 por la que se aprueba el Pliego de prescripciones técnicas generales para obras de carreteras y puentes (PG 3/75)

Orden FOM/2523/2014, de 12 de diciembre, por la que se actualizan determinados



artículos del pliego de prescripciones técnicas generales para obras de carreteras y puentes, relativos a materiales básicos, a firmes y pavimentos, y a señalización, balizamiento y sistemas de contención de vehículos.

**5.-CONDICIONS DE CONTROL D'EXECUCIÓ I DE L'OBRA ACABADA CONTROL D'EXECUCIÓ.**  
**OPERACIONS DE CONTROL:** Es considera com a lot, al menor que resulti d'aplicar els 3 criteris següents: -Una longitud de 500 m de calçada. -Una superfície de 3.500 m<sup>2</sup> de calçada. -La superfície regada diàriament. Les tasques de control a realitzar són les següents: -Dotació mitjana del lligant residual mitjançant assecat en estufa i pesatge de mostres recollides en safata, en un nombre de punts  $\geq 3$ .

**CONTROL D'EXECUCIÓ. INTERPRETACIÓ DE RESULTATS I ACTUACIONS EN CAS D'INCOMPLIMENT:**  
Les condicions d'acceptació són les següents: -Regs d'imprimació i de cura: -Dotació mitjana de lligant residual:  $\pm 15$  % de la prevista. -Addicionalment:  $\leq 1$  individu de la mostra assajada excedeix els límits. -Regs d'adherència: -Dotació mitjana de lligant residual:  $+ 15$  %,  $-10$  % de la prevista -Addicionalment:  $\leq 1$  individu de la mostra assajada excedeix els límits fixats. Actuació en cas d'incompliment: es prendran les mesures indicades per la DF.

**CONTROL DE L'OBRA ACABADA. OPERACIONS DE CONTROL EN REGS D'ADHERÈNCIA:** En els lots definits anteriorment, i després d'estendre la capa de mescla bituminosa superior, les tasques de control a realitzar són les següents: -Adherència entre capes: assaig de tall, segons NLT 382, en 3 testimonis extrets en punts aleatoris. Les condicions d'acceptació són les següents: -Valor mitjà de l'adherència entre capes, en cada lot: -Una de les capes és de rodament:  $\geq 6$  Mpa;  $\leq 1$  individu de la mostra assajada amb valor  $\leq 25$  % de 6MPa. -Dues capes intermèdies:  $\geq 4$  Mpa;  $\leq 1$  individu de la mostra assajada amb valor  $\leq 25$  % de 4 MPa. Actuació en cas d'incompliment: -Adherència mitjana obtinguda  $< 90$  % del valor previst: es fresarà la capa de mescla bituminosa superior i es reposarà el reg d'adherència i la capa esmentada. Per compte del contractista. -Adherència mitjana obtinguda  $\geq 90$  % del valor previst: penalització econòmica del 10 % de la mescla bituminosa superior.

### **SENYALITZACIÓ HORIZONTAL**

**1.-DEFINICIÓ I CONDICIONS DE LES PARTIDES D'OBRA EXECUTADES** Pintat sobre paviment de marques vials, formant línies o signes, amb finalitats informatives i reguladores del trànsit. S'han considerat les marques següents: -Marques longitudinals -Marques transversals -Marques superficials S'han considerat els llocs d'aplicació següents: -Vials públics -Vials privats L'execució de la unitat d'obra inclou les operacions següents: -Preparació de la superfície existent -Replanteig i premarcat -Aplicació de la marca vial -Proteccions provisionals durant l'aplicació i el temps d'assecat

**CONDICIONS GENERALS:** Les marques vials utilitzades seran, d'acord amb la norma UNE-EN 1436, dels següents tipus: -En funció de la seva vida útil: -Permanents (P) -Temporals (T) -En funció de la visibilitat nocturna o propietats de retrorreflexió: -Tipus 0 (NR): no retrorreflectants -Tipus I (R): retrorreflectants en sec -Tipus II (RW): retrorreflectants en sec i amb humitat -Tipus II (RR): retrorreflectants en sec, amb humitat i amb pluja -En funció de les seves propietats de resistència al lliscament: -Estructurades (E) -No estructurades (NE) -En funció d'altres usos especials: -Sonores (S) -Fàcils d'eliminar (F) -De emmarcar (B) -Emmascaradora (M) -En forma de tauler d'escacs (D) -En funció de la forma d'aplicació: -Marques vials "in situ" -Marques vials prefabricades La marca vial o sistema de senyalització horitzontal estarà formada per un material base i en el seu cas, unes addicions de materials de prebarrejat i/o de post-barrejat en les proporcions indicades a les instruccions d'aplicació del sistema. El material base estarà constituït per pintures, plàstics en fred o per termoplàstics. Els requisits essencials de les marques vials; visibilitat nocturna, visibilitat diürna, resistència al lliscament i color, han de complir les especificacions de la UNE-EN 1436 i es determinaran amb els mètodes establerts en aquesta norma. Les marques tindran el color, forma,

dimensions i ubicació indicades a la DT. Han de tenir les vores netes i ben perfilades. La capa de pintura ha de ser clara, uniforme i duradora. Dossificació estàndard del material base per a marques vials permanents: -Pintures: 720 g/m<sup>2</sup>

-Termoplàstics en capa fina: 3000 g/m<sup>2</sup> -Termoplàstics en capa gruixuda: 5000 g/m<sup>2</sup> -Plàstics en fred en dos components en capa fina: 1000 g/m<sup>2</sup> -Plàstics en fred en dos components en capa gruixuda: 3000 g/m<sup>2</sup> Toleràncies d'execució: -Replanteig: ± 3,0 cm -Dosificació de pintura i microesferes: -0%, + 20%

**MARQUES VIALS RETRORREFLECTANTS:** El material base de la marca vial portarà incorporades, per pre-barrejat i/o post-barrejat, microesferes de vidre que li conferiran el caràcter retrorreflectant. La retrorreflexió de la marca vial en condicions d'humitat o de pluja es podrà reforçar mitjançant propietats especials en la seva textura superficial, microesferes de vidre gruixudes, o altres mitjans. Dosificació estàndard de microesferes de vidre i càrregues antilliscants de post-barrejat afegides al material base: -Pintures: 480 g/m<sup>2</sup> -Termoplàstics en capa fina: 500 g/m<sup>2</sup> -Termoplàstics en capa gruixuda: 500 g/m<sup>2</sup> -Plàstics en fred en dos components en capa fina: 500 g/m<sup>2</sup> -Plàstics en fred en dos components en capa gruixuda: 500 g/m<sup>2</sup>

**MARQUES VIALS EN CARRETERES:** Les marques vials utilitzades a la xarxa de carreteres de l'Estat seran, d'acord amb la norma UNEEN 1436, dels següents tipus: -En funció de la seva vida útil: - Permanents (P): de color blanc, utilitzades en la senyalització horitzontal de carreteres amb trànsit convencional. -En funció de la visibilitat nocturna o propietats de retrorreflexió: -Tipus II (RW): marca vial no estructurada dissenyada per a mantenir la retrorreflexió en sec i amb humitat. -Tipus II (RR): marca vial estructurada o no, dissenyada per a mantenir la retrorreflexió en sec, amb humitat i pluja. -En funció d'altres usos especials: -Sonores (S): marca vial amb ressalls que produeix efectes sonors i mecànics (vibracions). Seran permanents i de tipus II (RR). - De emmarcar (B): marca vial permanent de color negre, utilitzada a l'emmarc de marques vials per a millorar el seu contrast. -En forma de taulell d'escacs (D): marca vial permanent de color vermell, utilitzada per a senyalització d'accés a un llit de frenada. Els requisits de comportament de les marques vials compliran amb les característiques especificades a la taula 700.2a del PG 3 vigent, per a les de color blanc i a les taules 700.2.b i

700.2.c per a les de color negre i vermell respectivament. La marca vial tindrà la classe de durabilitat adequada a les característiques de la carretera a la que s'ha d'aplicar. En funció del factor de desgast, calculat segons les especificacions de l'article

700.3.4.1 del PG 3 vigent, la durabilitat dels requisits, assajada d'acord amb la norma UNE-EN 13197, complirà: -Marques vials de colors blanc i negre: classes P5, P6 o P7 -Marques vials de color vermell: >= classe P4 El material base de la marca vial i la seva forma d'aplicació seran compatibles amb el suport sobre el que s'ha d'aplicar:

-En actuacions de repintat: complirà els criteris de compatibilitat amb la marca vial existent, d'acord amb la taula 700.9 del PG 3 vigent. -En aplicacions sobre paviment nou: serà conforme amb els criteris establerts a la taula 700.10 del PG 3 vigent. Els requisits de comportament de les marques vials, durant el període de garantia, han de complir amb les característiques especificades a la taula 700.11 del PG 3 vigent, per a les de color blanc i a les taules 700.2.b i 700.2.c per a les de color negre i vermell respectivament.

**2.-CONDICIONS DEL PROCÉS D'EXECUCIÓ CONDICIONS GENERALS:** S'ha de treballar a una temperatura entre 5° i 40°C i amb vents inferiors a 25 km/h. No podrà aplicar-se la marca vial: - Quan la temperatura del substrat no superi almenys en 3°C al punt de rosada. -Quan el paviment estigui humit. Abans de començar les feines, la DF ha d'aprovar l'equip, les mesures de protecció del trànsit i les senyalitzacions auxiliars. No s'iniciaran obres que afectin a la lliure circulació sense haver col·locat la corresponent senyalització, abalisament i, en el seu cas, defenses. La seva forma, suport, colors, pictogrames i dimensions es correspondran amb l'establert a la Norma de Carreteres 8.3.-IC i catàlegd'Elements de Senyalització, Abalisament i Defensa per a circulació vial. L'aplicació de la marca vial es realitzarà d'acord amb les instruccions del sistema de senyalització

vial horitzontal, subministrat pel fabricant, que inclouran com a mínim: -Identificació del fabricant -Dosificacions -Tipus i proporcions de materials de post-barrejat, en el seu cas -Necessitat o no de microesferes de vidre de pre-barrejat La maquinària i equips de posada en obra de marques vials compliran els requisits que estableix l'article 700.5 del PG 3 vigent i es classificaran i caracteritzaran segons el que especifica la norma UNE 135277-1. El compliment d'aquests requisits s'haurà d'acreditar mitjançant la presentació de la declaració del contractista, que per a cada màquina a utilitzar ha d'incloure la següent informació, d'acord amb la norma UNE 135277-1: -Fitxa tècnica de cada màquina -Requisits associats a cada classe de màquina -Identificació dels elements de la màquina Abans del començament de cada unitat d'obra, inclosos amples diferents de línies i per a cada equip, s'ha de procedir, sota la supervisió de la DF, a l'ajust de la maquinària per a determinar els paràmetres d'aplicació d'acord amb el que especifica la norma UNE 135277-1, i s'eleva a acta de cada un dels ajustos realitzats. S'han de preveure sistemes de drenatge per a evitar que les marques vials aplicades siguin la causa de la formació d'una pel·lícula d'aiguasobre el paviment. La superfície on s'ha d'aplicar la pintura ha d'estar neta, sense materials no adherits completament seca. Quan el sistema de senyalització vial horitzontal no sigui compatible amb el substrat (paviment o marca vial antiga), es procedirà a l'esborrat de la marca vial existent, o a l'aplicació d'una imprimació o d'un tractament superficial adequat, segons el parer de la DF, per a garantir aquesta compatibilitat. En el cas de superfícies de formigó, no han de quedar restes de productes o materials utilitzats per al curat del formigó.

Quan el factor de luminància del paviment sigui  $> 0,15$ , segons UNE-EN 1436, s'emmarcarà la marca vial amb una marca d'emmarcar pintada a banda i banda amb un ample igual a la meitat del corresponent a la marca vial existent. Si la superfície a pintar és un morter o formigó, no presentarà eflorescències, ni reaccions alcalines. Si la superfície on s'aplica la pintura és llisa i no té prou adherència amb la pintura, s'ha de fer un tractament per a donar-li un grau d'adherència suficient. Si la superfície presenta defectes o forats, s'han de corregir abans d'aplicar la pintura, utilitzant material del mateix tipus que el paviment existent. Abans d'aplicar la pintura s'ha de fer un replanteig topogràfic, que serà aprovat per la DF. S'han de protegir les marques del trànsit durant el procés inicial d'assecat.

**3.-UNITAT I CRITERIS D'AMIDAMENT MARQUES LONGITUDINALS O MARQUES TRANSVERSALS:** m de llargària pintada, d'acord amb les especificacions de la DT i mesurat en l'eix de la marca sobre el paviment. Aquesta partida inclou les operacions auxiliars de neteja i acondicionament del paviment a pintar.

**MARQUES SUPERFICIALS:** m<sup>2</sup> de superfície pintada, segons les especificacions de la DT, mesurant la superfície realment executada sobre el paviment. Aquesta partida inclou les operacions auxiliars de neteja i acondicionament del paviment a pintar.

#### 4.-NORMATIVA DE COMPLIMENT OBLIGATORI

Orden de 6 de febrero de 1976 por la que se aprueba el Pliego de prescripciones técnicas generales para obras de carreteras y puentes (PG 3/75)

Orden FOM/2523/2014, de 12 de diciembre, por la que se actualizan determinados artículos '64el pliego de prescripciones técnicas generales para obras de carreteras y puentes, relativos a materiales básicos, a firmes y pavimentos, y a señalización, balizamiento y sistemas de contención de vehículos. Orden de 16 de julio de 1987 por la que se aprueba la Norma 8.2-IC Marcas Viales, de la Instrucción de carreteras.

Guía para el proyecto y ejecución de obras de señalización horizontal

UNE-EN 1436:2009+A1:2009 Materiales para señalización vial horizontal. Comportamiento de las marcas viales aplicadas sobre la calzada.

**5.-CONDICIONS DE CONTROL D'EXECUCIÓ I DE L'OBRA ACABADA CONTROL D'EXECUCIÓ. OPERACIONS DE CONTROL:** Els punts de control més destacables són els següents: -Revisió de les condicions d'emmagatzematge i conservació dels materials. -Revisió de la data de fabricació dels

materials. -Revisió del part diari lliurat pel contractista, que inclou, com a mínim la següent informació: -Referència dels lots i dosificacions dels materials consumits. -Condicions (temperatura, pressió, etc...) utilitzades en els equips d'aplicació. -Tipus i dimensions de la marca vial. -Localització i referència sobre el paviment de les marques vials. -Data de posada en obra. -Temperatura i humitat relativa al començament i a meitat de la jornada de treball. -Observacions i incidències que puguin influir en la vida útil o característiques de la marca vial aplicada. -Comprovació del compliment de les dosificacions especificades.

-Inspeccions per a verificar la informació inclosa en el part d'obra i a l'acta d'ajust de la maquinària. Els controls es realitzaran d'acord amb l'apartat 700.8.3 del PG 3 vigent.

**CONTROL D'EXECUCIÓ. CRITERIS DE PRESA DE MOSTRES:** Durant l'aplicació de la pintura, la presa de mostres per a comprovació de les dosificacions es realitzarà d'acord amb el que estableix l'article 700.8.3.3 del PG 3 vigent.

**CONTROL D'EXECUCIÓ. INTERPRETACIÓ DE RESULTATS I ACTUACIONS EN CAS D'INCOMPLIMENT:** Es rebutjaran les marques vials aplicades d'un mateix tipus quan es donin els següents supòsits: -Els materials aplicats no es corresponen amb els aplegats. -La maquinària utilitzada no compleix els requisits especificats a l'article 700.5.2 del PG 3 vigent. -Les condicions de posada en obra no es corresponen amb les aprovades a l'acta d'ajust de l'obra. -El valor mitjà de la dosificació de cada material és inferior a les dosificacions especificades. -El coeficient de variació de la dosificació del material aplicat supera el 20%. El Contractista executarà de nou, a càrrec seu, les marques vials que hagin estat rebutjades.

**CONTROL DE L'OBRA ACABADA. OPERACIONS DE CONTROL:** Durant el període de garantia (2 anys a partir de la data d'aplicació) es realitzaran controls periòdics de les marques vials per a verificar, in situ, si compleixen els requisits especificats. Els controls es realitzaran de forma puntual, de manera contínua, o amb els dos mètodes: -Mètode d'assaig puntual: -Es realitzarà amb equips portàtils. -Es verificaran les característiques especificades a la taula 700.12 del PG 3 vigent, incloent, com a mínim, el coeficient de luminància retrorreflexada en sec. -Mètode d'assaig continu: -Es realitzarà amb equips dinàmics d'alt rendiment, segons UNE-EN 1436. -Es verificarà, com a mínim, el coeficient de luminància retrorreflexada en sec. -La DF podrà sol·licitar la mesura del coeficient de fricció o altres característiques addicionals.

**CONTROL DE L'OBRA ACABADA. CRITERIS DE PRESA DE MOSTRES:** Els controls es realitzaran segons les instruccions de la DF, que durant el període de garantia podrà sol·licitar la realització de comprovacions de les característiques de les marques vials en qualsevol moment i tantes vegades com consideri oportú.

**CONTROL DE L'OBRA ACABADA. INTERPRETACIÓ DE RESULTATS I ACTUACIONS EN CAS D'INCOMPLIMENT:** Es rebutjaran les marques vials que no compleixin, durant el període de garantia, els requisits de comportament especificats a les taules 700. 11, 700.2b i 700.2c del PG3 vigent, per als colors blanc, negre i vermell respectivament. El Contractista repintarà de nou, a càrrec seu, les marques vials que hagin estat rebutjades.

### **SENYALITZACIÓ VERTICAL**

1.-DEFINICIÓ I CONDICIONS DE LES PARTIDES D'OBRA EXECUTADES Elements per a senyalització vertical de vials fixats al seu suport. S'han considerat els elements següents: -Plaques amb senyals de perill, preceptives i de regulació S'han considerat els llocs de col·locació següents: -Vials públics -Vials d'ús privat L'execució de la unitat d'obra inclou les operacions següents: -Replanteig -Fixació del senyal al suport -Comprovació de la visibilitat del senyal -Correcció de la posició si fos necessària

**CONDICIONS GENERALS:** L'element ha d'estar fixat al suport, a la posició indicada a la DT, amb les

modificacions introduïdes al replanteig previ, aprovades per la DF. Ha de resistir un esforç d'1 kN aplicats al seu centre de gravetat, sense que es produeixin variacions de la seva orientació. S'ha de situar en un pla vertical, perpendicular a l'eix de la calçada. Toleràncies d'execució: - Verticalitat:  $\pm 1^\circ$

VIALS PÚBLICS: Ha de ser visible des d'una distància de 70 m o des de la zona de parada d'un automòbil, tot i que hi hagi un camió situat per davant a 25 m. Aquesta visibilitat s'ha de mantenir de nit, amb les llums curtes. Distància a la calçada:  $\geq 50$  cm

PLAQUES AMB SENYALS DE PERILL, PRECEPTIVES, DE REGULACIÓ I D'INFORMACIÓ I RÈTOLS: La distància al pla del paviment ha de ser  $\geq 1$  m, mesurat per la part més baixa de l'indicador.

2.-CONDICIONS DEL PROCÉS D'EXECUCIÓ No s'han de produir danys a la pintura, ni bonys a la planxa durant el procés de fixació. No s'ha de foradar la planxa per fixar-la. S'han d'utilitzar els forats existents. Els elements auxiliars de fixació han de complir les característiques indicades en les normes UNE 135312 i UNE 135314.

3.-UNITAT I CRITERIS D'AMIDAMENT Unitat de quantitat realment col·locada a l'obra segons les especificacions de la DT, i aprovada per la DF.

#### 4.-NORMATIVA DE COMPLIMENT OBLIGATORI

Orden de 6 de febrero de 1976 por la que se aprueba el Pliego de prescripciones técnicas generales para obras de carreteras y puentes (PG3/75)

Orden FOM/2523/2014, de 12 de diciembre, por la que se actualizan determinados artículos del pliego de prescripciones técnicas generales para obras de carreteras y puentes, relativos a materiales básicos, a firmes y pavimentos, y a señalización, balizamiento y sistemas de contención de vehículos. Orden FOM/534/2014, de 20 de marzo, por la que se aprueba la norma 8.1-IC señalización vertical de la Instrucción de Carreteras.

5.-CONDICIONS DE CONTROL D'EXECUCIÓ I DE L'OBRA ACABADA OPERACIONS DE CONTROL: - Comprovació topogràfica de la situació i col·locació de tots els senyals. -Inspecció visual de l'estat general dels senyals i la seva visibilitat.

-Per a cada senyal i cartell seleccionat: -Determinació de les característiques fotomètriques (coeficient de retrorreflexió) i colorimètriques (coordenades cromàtiques i factor de luminància) en la zona retrorreflectant cada 20unitats. -Determinació de les característiques colorimètriques en la zona no retrorreflectant.

CRITERIS DE PRESA DE MOSTRES: -Els controls es realitzaran segons les indicacions de la DF. -El nombre de senyals i cartells seleccionats per a controlar, respondrà als criteris indicats en l'apartat de control de materials (S).

INTERPRETACIÓ DE RESULTATS I ACTUACIONS EN CAS D'INCOMPLIMENT: -Els criteris d'acceptació i rebuig per a un lot de senyals o cartells del mateix tipus, es corresponen als indicats en l'apartat de control de materials (nivell 4,0). Correcció de les irregularitats observades a càrrec del contractista.

#### **ELEMENTS AUXILIARS PER A SENYALITZACIÓ VERTICAL**

1.-DEFINICIÓ I CONDICIONS DE LES PARTIDES D'OBRA EXECUTADES Suports per a senyalització vertical de tub d'acer galvanitzat col·locats en la seva posició definitiva. S'han considerat els tipus de col·locació següents: -Col·locat formigonat a terra L'execució de la unitat d'obra inclou les operacions següents: -Replanteig -Preparació del forat o encofrat del dau -Col·locació del suport i apuntament -Formigonat del dau -Retirada de l'apuntament provisional

CONDICIONS GENERALS: El suport ha de restar vertical, a la posició indicada a la DT, amb les correccions de replanteig aprovades per la DF. Ha de sobresortir del terreny una alçada suficient per tal que el senyal o rètol que li correspongui estigui a una alçada mínima d'un metre respecte a la rasant del paviment, excepte en el cas de pòrtics en que l'alçada mínima ha de ser l'especificada com a gàlib a la DT o, en el seu defecte, la que indiqui la DF. En el cas de perfils buits, l'extrem del tub que quedi exposat a la intempèrie, un cop instal·lat, ha de quedar tancat de manera que s'impedeixi l'entrada d'agents agressius en el interior. La tapa ha de ser d'acer i ha de quedar soldada en tot el seu perímetre, abans del galvanitzat. La distància del suport a la part exterior de la calçada ha de ser tal que el senyal o rètol que li correspongui restin separats amb més de 50 cm de la part exterior de la calçada. L'ancoratge del suport ha de ser suficient per resistir una empenta d'1 kN aplicats al centre de gravetat de la senyal o rètol que li correspongui i una pressió de vent de 2 kN/m<sup>2</sup>. Les perforacions del suport per a l'ancoratge del senyal o rètol corresponent han de restar a la posició correcta. Tots els elements de fixació han de quedar protegits de la corrosió. Els suports amb corredissa telescòpica, han de permetre substituir, afegir o treure els mòduls fàcilment, sense produir esforços al conjunt. En els suports d'alumini, l'ancoratge al fonament de formigó ha de ser amb quatre espàrrecs de diàmetre no inferior a 20 mm. La fixació del suport al formigó ha de ser amb brides d'ancoratge galvanitzades i cargols d'alumini. El sistema de fixació ha de permetre una substitució ràpida i fàcil del suport. -Replanteig: ± 5 cm - Alçària: + 5 cm, -0 cm -Verticalitat: ± 1°

COL·LOCAT FORMIGONAT: La resistència característica del formigó es comprovarà d'acord amb l'article 86 de l'EHE-08 El formigó del dau de suport no ha de tenir buits, ni elements que disminueixin la seva secció. No es poden donar cops ni produir vibracions als suports fins que el formigó assoleixi una resistència de 3 N/mm<sup>2</sup>. Fondària d'ancoratge: > 40 cm Resistència estimada a la compressió del formigó als 28 dies (Fest):  $\geq 0,9 \times F_{ck}$  N/mm<sup>2</sup> Grandària mínima del dau de formigó: 40 x 40 x 40 cm Recobriment del suport:  $\geq 10$  cm

2.-CONDICIONS DEL PROCÉS D'EXECUCIÓ CONDICIONS GENERALS: Abans de col·locar els suports s'ha de fer un replanteig del conjunt que ha d'aprovar la DF.

COL·LOCAT FORMIGONAT: No es pot treballar amb pluja, ni amb temperatures inferiors a 5°C. El formigó s'ha de posar a l'obra abans que comenci l'adormiment, i a una temperatura  $\geq 5$ °C. No s'ha de col·locar el senyal o rètol fins passades 48 h de l'abocat del formigó.

3.-UNITAT I CRITERIS D'AMIDAMENT m de llargària realment col·locat d'acord amb les especificacions de la DT. 4.-NORMATIVA DE COMPLIMENT OBLIGATORI

Orden de 6 de febrero de 1976 por la que se aprueba el Pliego de prescripciones técnicas generales para obras de carreteras y puentes (PG 3/75)

Orden FOM/2523/2014, de 12 de diciembre, por la que se actualizan determinados artículos del pliego de prescripciones técnicas generales para obras de carreteras y puentes, relativos a materiales básicos, a firmes y pavimentos, y a señalización, balizamiento y sistemas de contención de vehículos. Orden FOM/534/2014, de 20 de marzo, por la que se aprueba la norma 8.1-IC señalización vertical de la Instrucción de Carreteras.

5.-CONDICIONS DE CONTROL D'EXECUCIÓ I DE L'OBRA ACABADA OPERACIONS DE CONTROL: Els punts de control més destacables són els següents: -Comprovació manual de la resistència d'arrencada en un 10 % dels suports. Es tracta de moure manualment el suport sense observar desplaçaments a la base de fonamentació. -Comprovació del replanteig i toleràncies d'acabat en un 10% dels suports.

CRITERIS DE PRESA DE MOSTRES: Els controls s'han de realitzar segons les instruccions de la DF.

INTERPRETACIÓ DE RESULTATS I ACTUACIONS EN CAS D'INCOMPLIMENT: Correcció de les

irregularitats observades a càrrec del contractista.

### **CAIXES PER A EMBORNALS**

1.-DEFINICIÓ I CONDICIONS DE LES PARTIDES D'OBRA EXECUTADES Execució de caixa per a embornals o interceptors, sobre solera de formigó. S'han considerat els materials següents: -Caixa de formigó L'execució de la unitat d'obra inclou les operacions següents: -Comprovació de la superfície d'assentament -Col·locació del formigó de la solera -Muntatge de l'encofrat -Preparació de la trobada de la caixa amb el tub de desguàs -Col·locació del formigó de la caixa -Desmuntatge de l'encofrat -Cura del formigó

CONDICIONS GENERALS: La solera ha de quedar plana, anivellada i a la fondària prevista a la DT. La caixa ha de quedar aplomada i ben assentada sobre la solera. El nivell del coronament ha de permetre la col·locació del bastiment i la reixa enrasats amb el paviment o zona adjacent sense sobresortir d'ella. El forat per al pas del tub de desguàs ha de quedar preparat. Els angles interiors han de ser arrodonits. La caixa acabada ha d'estar neta de qualsevol tipus de residu. Toleràncies d'execució: -Desviació lateral: -Línia de l'eix:  $\pm 24$  mm -Dimensions interiors:  $\pm 5$  D,  $< 12$  mm (D = la dimensió interior màxima expressada en m) -Nivell soleres:  $\pm 12$  mm -Gruix (e):  $-e \leq 30$ cm:  $+ 0,05e$  ( $\leq 12$ mm),  $-8$  mm  $-e > 30$  cm:  $+ 0,05 e$  ( $\leq 16$ mm),  $-0,025e$  ( $\leq -10$  mm)

CAIXA DE FORMIGÓ: El formigó col·locat no ha de tenir disgregacions o buits a la massa. La secció de l'element no ha de quedar disminuïda en cap punt per la introducció d'elements de l'encofrat ni d'altres. La resistència característica del formigó es comprovarà d'acord amb l'article 86 de l'EHE-08

2.-CONDICIONS DEL PROCÉS D'EXECUCIÓ CONDICIONS GENERALS: S'ha de treballar a una temperatura ambient que oscil·li entre els 5°C i els 40°C, sense pluja.

CAIXA DE FORMIGÓ: No pot transcórrer més d'1,5 hora des de la fabricació del formigó fins el formigonament, a menys que la DF ho cregui convenient per aplicar medis que retardin l'adormiment. L'abocada s'ha de fer des d'una alçària petita i sense que es produeixin disgregacions.

3.-UNITAT I CRITERIS D'AMIDAMENT Unitat mesurada segons les especificacions de la DT.

4.-NORMATIVA DE COMPLIMENT OBLIGATORI

Orden de 6 de febrero de 1976 por la que se aprueba el Pliego de prescripciones técnicas generales para obras de carreteras y puentes (PG 3/75)

Orden FOM/1382/2002 de 16 de mayo, por la que se actualizan determinados artículos del pliego de prescripciones técnicas generales para obras de carreteras y puentes relativos a la construcción de explanaciones, drenajes y cimentaciones.

Orden de 14 de mayo de 1990 por la que se aprueba la Instrucción de carreteras 5.2-1C «Drenaje superficial». Real Decreto 1247/2008, de 18 de julio, por el que se aprueba la Instrucción de Hormigón Estructural (EHE-08).

### **ELEMENTS AUXILIARS PER A DRENATGES**

1.-DEFINICIÓ I CONDICIONS DE LES PARTIDES D'OBRA EXECUTADES Subministrament i col·locació d'elements auxiliars per a drenatges. S'han considerat els elements següents: -Bastiment i/o reixa, per a embornal, interceptor o pericó L'execució de la unitat d'obra inclou les operacions següents: -Comprovació de la superfície de recolzament -Col·locació del morter, si és el cas -Col·locació de l'element

CONDICIONS GENERALS: El bastiment o la reixa fixa col·locat ha de quedar ben assentat sobre les parets de l'element drenant, anivellades abans amb morter. Ha d'estar sòlidament fixat amb

potes d'ancoratge. Aquestes no han de sobresortir de les parets de l'element drenant. La part superior del bastiment i de la reixa han de quedar al mateix pla que el paviment perimetral, i han de mantenir el seu pendent. La reixa, quan no hagi de quedar fixa, ha de quedar recolzada sobre el bastiment a tot el seu perímetre. La reixa col·locada no ha de tenir moviments que puguin provocar el seu trencament per impacte

o bé produir sorolls. Les reixes practicables han d'obrir i tancar correctament. Toleràncies d'execució: -Guixament:  $\pm 2$  mm -Nivell entre el bastiment o la reixa i el paviment: -10 mm, + 0 mm

2.-CONDICIONS DEL PROCÉS D'EXECUCIÓ El procés de col·locació no ha de produir desperfectes, ni ha de modificar les condicions exigides per al material.

3.-UNITAT I CRITERIS D'AMIDAMENT Unitat mesurada segons les especificacions de la DT.

4.-NORMATIVA DE COMPLIMENT OBLIGATORI No hi ha normativa de compliment obligatori.

5.-CONDICIONS DE CONTROL D'EXECUCIÓ I DE L'OBRA ACABADA CONTROL D'EXECUCIÓ. OPERACIONS DE CONTROL: Les tasques de control a realitzar són les següents: -Seguiment del procés de col·locació.

CONTROL DE L'OBRA ACABADA. OPERACIONS DE CONTROL: Les tasques de control a realitzar són les següents: -Inspecció de les condicions d'assentament del bastiment -Comprovació de les toleràncies d'ajust i de nivell respecte al paviment

CRITERIS DE PRESA DE MOSTRES: El control es realitzarà sobre totes les unitats existents a l'obra.

INTERPRETACIÓ DE RESULTATS I ACTUACIONS EN CAS D'INCOMPLIMENT: Correcció per part del contractista de les irregularitats observades.

#### **CLAVEGUERES AMB TUB DE POLIETILÈ DE DENSITAT ALTA**

1.-DEFINICIÓ I CONDICIONS DE LES PARTIDES D'OBRA EXECUTADES Formació de claveguera o col·lector amb tubs de polietilè de densitat alta, amb unions soldades, col·locats al fons de la rasa i reblert de sauló fins a 10 cm per sobre del tub. L'execució de la unitat d'obra inclou les operacions següents: -Comprovació del llit de recolzament dels tubs -Replanteig i preparació de les unions - Execució de les unions dels tubs -Baixada dels tubs al fons de la rasa -Realització de proves sobre la canonada instal·lada -Reblert de la rasa amb sauló

CONDICIONS GENERALS: El tub ha de seguir les alineacions indicades a la DT. Ha de quedar a la rasant prevista i amb el pendent definit per a cada tram. Han de quedar centrats i alineats dins de la rasa. Ha d'estar situat sobre un llit de recolzament, la composició i el gruix del qual han de complir l'especificat en la DT. El junt entre els tubs és correcte si els diàmetres interiors queden alineats. S'accepta un ressalt  $\leq 3$  mm. Els junts han de ser estancs a la pressió de prova, han de resistir els esforços mecànics i no han de produir alteracions apreciables en el règim hidràulic de la canonada. La canonada ha de quedar protegida dels efectes de les càrregues exteriors, del trànsit (en el seu cas), inundacions de la rasa i de les variacions tèrmiques. En cas de coincidència de canonades d'aigua potable i de sanejament, les d'aigua potable han de passar per un pla superior a les de sanejament i han d'anar separades tangencialment 100 cm. Un cop instal·lada la canonada, i abans del reblert de la rasa, han de quedar fetes satisfactòriament les proves de pressió interior i d'estanquitat en els trams que especifiqui la DF. La base del tub, els laterals i la part superior fins a 10 cm per sobre de la generatriu superior, ha d'estar reblert amb sauló. Per damunt del tub s'ha de fer un reblert de terres compactades, que han de complir l'especificat en el seu plec de condicions. Distància de la generatriu superior del tub a la superfície: -En zones amb trànsit rodat:  $\geq 100$  cm -En zones sense trànsit rodat:  $\geq 60$  cm Amplària de la rasa:  $\geq$  diàmetre exterior + 50 cm Pressió de la prova d'estanquitat:  $\leq 1$  bar



2.-CONDICIONS DEL PROCÉS D'EXECUCIÓ Abans de baixar els elements a la rasa la DF ha d'examinar-los, rebutjant els que presentin algun defecte. Abans de la col·locació dels elements cal comprovar que la rasant, l'amplària, la fondària i el nivell freàtic de la rasa corresponen als especificats en la DT. En cas contrari cal avisar la DF. La descàrrega i manipulació dels elements s'ha de fer de forma que no rebin cops. El fons de la rasa ha d'estar net abans de baixar els elements. Durant el procés de col·locació no s'han de produir desperfectes en la superfície del tub. Es recomana la suspensió del tub per mitjà de bragues de cinta ampla amb el recobriment adequat. Les tuberies i rases s'han de mantenir lliures d'aigua, per això és de bona pràctica muntar els tubs en sentit ascendent, assegurant el desguàs dels punts baixos. Els tubs s'han de calçar i colzar per a impedir el seu moviment. Col·locats els elements al fons de la rasa, s'ha de comprovar que el seu interior és lliure d'elements que puguin impedir el seu assentament o funcionament correctes (terres, pedres, eines de treball, etc.). En cas d'interrompre's la col·locació dels tubs s'ha d'evitar la seva obstrucció i s'ha d'assegurar el seu desguàs. Quan es reprenquin els treballs s'ha de comprovar que no s'hagi introduït cap cos estrany a l'interior dels tubs. El procés d'execució dels junts ha de ser prèviament acceptat per la DF. Per a fer la unió dels tubs no s'han de forçar ni deformar els extrems. La unió entre els tubs i altres elements d'obra s'ha de fer garantint la no transmissió de càrregues, la impermeabilitat i l'adherència amb les parets. No s'han de muntar trams de més de 100 m de llarg sense fer un reblert parcial de la rasa deixant els junts descoberts. Aquest reblert ha de complir les especificacions tècniques del reblert de la rasa. Un cop situada la canonada a la rasa, parcialment reblerta excepte a les unions, s'han de fer les proves de pressió interior i d'estanquitat segons la normativa vigent. Si es produeixen fuites apreciables durant la prova d'estanquitat, el contractista ha de corregir els defectes i procedir de nou a fer la prova. No es pot procedir al reblert de les rases sense l'autorització expressa de la DF.

3.-UNITAT I CRITERIS D'AMIDAMENT m de llargària instal·lada, amidada segons les especificacions de la DT, entre els eixos dels elements o dels punts per connectar. Aquest criteri inclou les pèrdues de material per retalls i els empalmaments que s'hagin efectuat. Aquest criteri inclou les despeses associades a la realització de les proves sobre la canonada instal·lada.

4.-NORMATIVA DE COMPLIMENT OBLIGATORI Orden de 15 de septiembre de 1986 por la que se aprueba el Pliego de Prescripciones Técnicas Generales de Tuberías de Saneamiento de Poblaciones. Orden de 21 de junio de 1965 por la que se aprueba la Instrucción de la Dirección General de Carreteras 5.1.IC «Drenaje» que figura como anejo a esta Orden. Orden de 14 de mayo de 1990 por la que se aprueba la Instrucción de carreteras 5.2-1C «Drenaje superficial».

#### **SOLERES PER A POUS DE REGISTRE**

1.-DEFINICIÓ I CONDICIONS DE LES PARTIDES D'OBRA EXECUTADES Solera de formigó o llambordins, per a pous de registre. S'han considerat els tipus següents: -Solera de formigó en massa, recte o amb forma de mitja canya. L'execució de la unitat d'obra inclou les operacions següents:

-Comprovació de la superfície d'assentament -Col·locació del formigó de la solera i de la mitja canya, en el seu cas -Cura del formigó

CONDICIONS GENERALS: La solera ha de quedar anivellada i a la fondària prevista a la DT, excepte la zona de la mitja canya, ha de quedar plana. El formigó ha de ser uniforme i continu. No ha de tenir esquerdes o defectes de formigonament com disgregacions o buits a la massa. La secció de la solera no ha de quedar disminuïda en cap punt. La resistència característica del formigó es comprovarà d'acord amb l'article 86 de l'EHE-08 En la solera amb mitja canya, per sobre la solera, i amb el mateix formigó, s'ha de formar una mitja canya entre les boques d'entrada i sortida del pou. Ha de tenir el mateix diàmetre que el tub de la conducció i ha de quedar encastada. Les banquetes laterals han de quedar a l'alçària de mig tub. Amplària de la mitja canya: Aproximadament igual al D del tub Toleràncies d'execució: -Desviació lateral: -Línia de l'eix:  $\pm 24$  mm -Dimensions interiors:  $\pm 5 D$ ,  $< 12$  mm (D = la dimensió interior màxima expressada en m) -

Nivell soleres:  $\pm 12$  mm -Gruix (e):  $-e \leq 30$ cm:  $+ 0,05e$  ( $\leq 12$ mm),  $-8$ mm  $-e > 30$  cm:  $+ 0,05e$  ( $\leq 16$ mm),  $-0,025e$  ( $\leq -10$  mm) -Planor:  $\pm 10$  mm/m

2.-CONDICIONS DEL PROCÉS D'EXECUCIÓ CONDICIONS GENERALS: La temperatura ambient per a formigonar ha d'estar entre 5°C i 40°C. El formigó s'ha de posar a l'obra abans que s'iniciï el seu adormiment. L'abocada s'ha de fer de manera que no es produeixin disgregacions. S'ha de compactar. Els treballs s'han de realitzar amb el pou lliure d'aigua i terres engrunades.

3.-UNITAT I CRITERIS D'AMIDAMENT Unitat mesurada segons les especificacions de la DT. Aquest criteri no inclou la preparació de la superfície d'assentament.

4.-NORMATIVA DE COMPLIMENT OBLIGATORI Real Decreto 1247/2008, de 18 de julio, por el que se aprueba la Instrucción de Hormigón Estructural (EHE-08).

### **PARETS PER A POUS DE REGISTRE**

1.-DEFINICIÓ I CONDICIONS DE LES PARTIDES D'OBRA EXECUTADES Formació de parets per a pous de registre circulars, quadrats o rectangulars i la col·locació dels elements complementaris. S'han considerat els materials següents per a les parets del pou: -Peces prefabricades de formigó agafades amb morter S'han considerat els elements complementaris de pous de registre, següents. -Bastiment i tapa

-Graó d'acer galvanitzat L'execució de la unitat d'obra inclou les operacions següents: Parets: - Comprovació de la superfície de recolzament -Col·locació de les peces agafades amb morter - Acabat de les parets, en el seu cas -Comprovació de l'estanquitat del pou En el bastiment i tapa: - Comprovació de la superfície de recolzament -Col·locació del morter d'anivellament -Col·locació del conjunt de bastiment i tapa, agafat amb morter En el graó: -Comprovació i preparació dels punts d'encastament -Col·locació dels graons amb morter

PARET PER A POU: El pou ha de ser estable i resistent. Les parets del pou han de quedar aplomades, excepte en el tram previ al coronament, on s'ha d'anar reduint les dimensions del pou fins arribar a les de la tapa. Les generatrius o la cara corresponents als graons d'accés han de quedar aplomades de dalt a baix. Els junts han d'estar plens de morter. El nivell del coronament ha de permetre la col·locació del bastiment i la tapa enrasats amb el paviment. La superfície interior ha de ser llisa i estanca. Han de quedar preparats els orificis, a diferent nivell, d'entrada i sortida de la conducció. Toleràncies d'execució: -Secció interior del pou:  $\pm 50$  mm -Aplomat total:  $\pm 10$  mm La paret ha d'estar constituïda per peces prefabricades de formigó agafades amb morter, recolzades a sobre d'un element resistent. La peça superior ha de ser reductora per a passar de les dimensions del pou a les de la tapa.

BASTIMENT I TAPA: El bastiment col·locat ha de quedar ben assentat sobre les parets de l'element que s'ha de tapar, anivellades prèviament amb morter. Ha de quedar sòlidament travat per una anella perimetral de morter. L'anella no ha de provocar el trencament del paviment perimetral i no ha de sortir lateralment de les parets del pou. La tapa ha de quedar recolzada a sobre del bastiment a tot el seu perímetre. No ha de tenir moviments que puguin provocar el seu trencament per impacte o bé produir sorolls. Un cop col·locada la tapa, el dispositiu de fixació ha de garantir que només podrà ser retirada per personal autoritzat i que no podrà tenir desplaçaments accidentals. Les tapes practicables, han d'obrir i tancar correctament. La part superior del bastiment i la tapa ha de quedar al mateix pla que el paviment perimetral i mantenir el seu pendent. Toleràncies d'execució: -Nivell entre la tapa i el paviment:  $\pm 2$  mm -Ajust lateral entre bastiment i tapa:  $\pm 4$  mm -Nivell entre tapa i paviment:  $\pm 5$  mm

GRAÓ: El graó col·locat ha de quedar anivellat i paral·lel a la paret del pou. Han d'estar alineats verticalment. Ha d'estar sòlidament fixat a la paret per encastament dels seus extrems agafats amb morter. Els graons s'han d'anar col·locant a mida que s'aixeca el pou. Llargària

d'encastament:  $\geq 10$  cm Distància vertical entre graons consecutius:  $\leq 35$  cm Distància vertical entre la superfície i el primer graó: 25 cm Distància vertical entre l'últim graó i la solera: 50 cm Resistència a una càrrega vertical de 2 kN en l'extrem del graó (senzill): -Deformació sota càrrega: = 5 mm -Deformació remanent: = 1 mm -Resistència a la tracció horitzontal: = 3,5 kN Resistència a una càrrega vertical de 2 kN en l'extrem del graó (doble): -Deformació sota càrrega: = 10 mm -Deformació remanent: = 2 mm -Resistència a la tracció horitzontal: = 3,5 kN Toleràncies d'execució: -Nivell:  $\pm 10$  mm -Horitzontalitat:  $\pm 1$  mm -Paral·lelisme amb la paret:  $\pm 5$  mm

2.-CONDICIONS DEL PROCÉS D'EXECUCIÓ CONDICIONS GENERALS: El procés de col·locació no ha de produir desperfectes, ni ha de modificar les condicions exigides per al material.

PARET PER A POU: Els treballs s'han de fer a una temperatura ambient entre 5°C i 35°C, sense pluja. La col·locació s'ha de realitzar sense que les peces rebin cops.

3.-UNITAT I CRITERIS D'AMIDAMENT ELEMENTS COMPLEMENTARIS: Unitat mesurada segons les especificacions de la DT. PARET PER A POU: m de fondària amidada segons les especificacions de la DT.

#### 4.-NORMATIVA DE COMPLIMENT OBLIGATORI

Orden de 6 de febrero de 1976 por la que se aprueba el Pliego de prescripciones técnicas generales para obras de carreteras y puentes (PG 3/75)

Orden FOM/1382/2002 de 16 de mayo, por la que se actualizan determinados artículos del pliego de prescripciones técnicas generales para obras de carreteras y puentes relativos a la construcción de explanaciones, drenajes y cimentaciones.

5.-CONDICIONS DE CONTROL D'EXECUCIÓ I DE L'OBRA ACABADA CONTROL D'EXECUCIÓ. OPERACIONS DE CONTROL EN BASTIMENTS I TAPES DE FOSA: Les tasques de control a realitzar són les següents: -Seguiment del procés de col·locació.

CONTROL D'EXECUCIÓ. OPERACIONS DE CONTROL EN GRAONS: Les tasques de control a realitzar són les següents:

-Comprovacions de resistència i deformació a càrregues horitzontals i verticals (UNE-EN 1917), sempre que es canviï de procedència. -Comprovació geomètrica de les toleràncies d'execució sobre un 10 % del graons col·locats.

CONTROL DE L'OBRA ACABADA. OPERACIONS DE CONTROL EN BASTIMENTS I TAPES DE FOSA: Les tasques de control a realitzar són les següents: -Inspecció de les condicions d'assentament del bastiment -Comprovació de les toleràncies d'ajust i de nivell respecte al paviment

CONTROL DE L'OBRA ACABADA. OPERACIONS DE CONTROL EN GRAONS: Les tasques de control a realitzar són les següents: -Inspecció visual de totes les peces col·locades

CRITERIS DE PRESA DE MOSTRES: El control es realitzarà sobre totes les unitats existents a l'obra.

INTERPRETACIÓ DE RESULTATS I ACTUACIONS EN CAS D'INCOMPLIMENT: Correcció per part del contractista de les irregularitats observades.

#### PERICONS PER A CANALITZACIONS DE SERVEIS

1.-DEFINICIÓ I CONDICIONS DE LES PARTIDES D'OBRA EXECUTADES Pericó per a registre de canalitzacions de serveis S'han considerat els tipus següents: -Pericó de formigó prefabricat amb tapa, sobre solera de formigó o llit de grava, i reblert lateral amb terres. L'execució de la unitat d'obra inclou les operacions següents: -Comprovació de la superfície d'assentament -Col·locació del formigó o de la grava de la solera -Formació de forats per a connexionat tubs -Preparació per a

la col·locació del marc de la tapa -Acoblament dels tubs -Reblert lateral amb terres -Col·locació de la tapa en el seu cas

CONDICIONS GENERALS: La solera ha de quedar plana, anivellada i a la fondària prevista a la DT. Toleràncies d'execució: -Nivell de la solera:  $\pm 20$  mm

PERICONS PREFABRICATS: El pericó ha de quedar ben subjectat a la solera. El nivell del coronament ha de permetre la col·locació del bastiment i la reixa enrasats amb el paviment o zona adjacent sense sobresortir d'ella. El forat per al pas del tub de desguàs ha de quedar preparat. La tapa (si és el cas) serà dissenyada per tal que pugui suportar el pas del trànsit i es prendran les mesures necessàries per tal d'evitar el seu desplaçament o el seu robatori. Gruix de la solera:  $\geq 10$  cm Toleràncies d'execució: -Planor:  $\pm 5$  mm/m -Escairat:  $\pm 5$  mm respecte el rectangle teòric

2.-CONDICIONS DEL PROCÉS D'EXECUCIÓ CONDICIONS GENERALS: El procés de col·locació no ha de produir desperfectes, ni ha de modificar les condicions exigides per al material. Es realitzarà una prova d'estanquitat en el cas que la DF ho consideri necessari. S'ha de treballar a una temperatura ambient que oscil·li entre els 5°C i els 40°C, sense pluja. 3.-UNITAT I CRITERIS D'AMIDAMENT Unitat mesurada segons les especificacions de la DT.

4.-NORMATIVA DE COMPLIMENT OBLIGATORI Real Decreto 1247/2008, de 18 de julio, por el que se aprueba la Instrucción de Hormigón Estructural (EHE-08).

#### **ELEMENTS AUXILIARS PER A PERICONS DE CANALITZACIONS DE SERVEIS**

1.-DEFINICIÓ I CONDICIONS DE LES PARTIDES D'OBRA EXECUTADES Subministrament i col·locació de bastiment i tapa per a pericó. L'execució de la unitat d'obra inclou les operacions següents: - Comprovació de la superfície de recolzament -Col·locació del morter d'anivellament -Col·locació del conjunt de bastiment i tapa, agafat amb morter

CONDICIONS GENERALS: El bastiment col·locat ha de quedar ben assentat sobre les parets de l'element que s'ha de tapar, anivellades prèviament amb morter. Ha de quedar sòlidament travat per una anella perimetral de morter. L'anella no ha de provocar el trencament del paviment perimetral i no ha de sortir lateralment de les parets del pou. La tapa ha de quedar recolzada a sobre del bastiment a tot el seu perímetre. No ha de tenir moviments que puguin provocar el seu trencament per impacte o bé produir sorolls. Un cop col·locada la tapa, el dispositiu de fixació ha de garantir que només podrà ser retirada per personal autoritzat i que no podrà tenir desplaçaments accidentals. Les tapes practicables, han d'obrir i tancar correctament. La part superior del bastiment i la tapa ha de quedar al mateix pla que el paviment perimetral i mantenir el seu pendent. Toleràncies d'execució: -Nivell entre la tapa i el paviment:  $\pm 2$  mm -Ajust lateral entre bastiment i tapa:  $\pm 4$  mm -Nivell entre tapa i paviment:  $\pm 5$  mm

2.-CONDICIONS DEL PROCÉS D'EXECUCIÓ El procés de col·locació no ha de produir desperfectes, ni ha de modificar les condicions exigides per al material.

3.-UNITAT I CRITERIS D'AMIDAMENT Unitat mesurada segons les especificacions de la DT.

4.-NORMATIVA DE COMPLIMENT OBLIGATORI

\* Orden de 6 de febrero de 1976 por la que se aprueba el Pliego de prescripciones técnicas generales para obras de carreteras y puentes (PG 3/75)

\* Orden FOM/1382/2002 de 16 de mayo, por la que se actualizan determinados artículos del pliego de prescripciones técnicas generales para obras de carreteras y puentes relativos a la construcción de explanaciones, drenajes y cimentaciones.

5.-CONDICIONS DE CONTROL D'EXECUCIÓ I DE L'OBRA ACABADA CONTROL D'EXECUCIÓ. OPERACIONS DE CONTROL EN BASTIMENTS I TAPES DE FOSA: Les tasques de control a realitzar són les següents: -Seguiment del procés de col·locació.

CONTROL DE L'OBRA ACABADA. OPERACIONS DE CONTROL EN BASTIMENTS I TAPES DE FOSA: Les tasques de control a realitzar són les següents: -Inspecció de les condicions d'assentament del bastiment -Comprovació de les toleràncies d'ajust i de nivell respecte al paviment

CRITERIS DE PRESA DE MOSTRES: El control es realitzarà sobre totes les unitats existents a l'obra.

INTERPRETACIÓ DE RESULTATS I ACTUACIONS EN CAS D'INCOMPLIMENT: Correcció per part del contractista de les irregularitats observades.

Roda de Berà, Febrer de 2018

**Josep Elias Payan**  
Arquitecte col·legiat nº 55.030-2

VISAT

PROJECTE D'OBRES D'ARRANJAMENT DE DIVERSOS CARRERS DE RODA DE BERÀ  
 AJUNTAMENT DE RODA DE BERÀ  
 FEBRER 2018  
 JOSEP ELIAS PAYAN, arquitecte

B - MATERIALS .....	3
B0 - MATERIALS BÀSICS .....	3
B01 - LÍQUIDS .....	3
B011 - NEUTRES .....	3
B03 - GRANULATS .....	4
B031 - SORRES .....	4
B033 - GRAVES .....	10
B037 - TOT-U .....	17
B05 - AGLOMERANTS I CONGLOMERANTS .....	20
B051 - CIMENTES .....	20
B055 - L·LIGANTS HIDROCARBONATS .....	25
B06 - FORMIGONS DE COMPRA .....	35
B064 - FORMIGONS ESTRUCTURALS EN MASSA .....	35
B06N - FORMIGONS D'ÚS NO ESTRUCTURAL .....	43
B07 - MORTERS DE COMPRA .....	45
B071 - MORTERS AMB ADDITIUS .....	45
B08 - ADDITIUS, ADDICIONS I PRODUCTES DE TRACTAMENT PER A FORMIGONS, MORTERS I BEURADES ..	50
B081 - ADDITIUS I ADDICIONS PER A FORMIGONS, MORTERS I BEURADES .....	50
B0D - MATERIALS PER A ENCOFRATS I APUNTALAMENTS .....	60
B0DF - ENCOFRATS ESPECIALS I CINDRIS .....	60
B0F - MATERIALS BÀSICS DE CERÀMICA .....	61
B0F1 - MAONS CERÀMICS .....	61
B9 - MATERIALS PER A PAVIMENTS .....	65
B96 - MATERIALS PER A VORADES .....	65
B965 - PECES RECTES DE FORMIGÓ PER A VORADES .....	65
B9B - MATERIALS PER A PAVIMENTS DE PECES DE PEDRA NATURAL .....	67
B9H - MATERIALS PER A PAVIMENTS BITUMINOSOS .....	69
BB - MATERIALS PER A PROTECCIONS I SENYALITZACIÓ .....	74
BBA - MATERIALS PER A SENYALITZACIÓ HORITZONTAL .....	74
BBM - MATERIALS PER A PROTECCIONS DE VIALITAT .....	78
BBM3 - CARTELLS .....	78
BBMZ - MATERIALS AUXILIARS PER A PROTECCIONS DE VIALITAT .....	81
BD - MATERIALS PER A EVACUACIÓ, CANALITZACIÓ I VENTILACIÓ ESTÀTICA .....	86
BDD - MATERIALS PER A POUS DE REGISTRE .....	86
BDDZ - MATERIALS AUXILIARS PER A POUS DE REGISTRE .....	86
BDK - MATERIALS PER A PERICONS DE CANALITZACIONS .....	90
BDKZ - MATERIALS AUXILIARS PER A PERICONS DE CANALITZACIONS .....	90
D - ELEMENTS COMPOSTOS .....	94
D0 - ELEMENTS COMPOSTOS BÀSICS .....	94
D05 - FORMIGONS AMB ADDITIUS .....	94
E - PARTIDES D'OBRA D'EDIFICACIÓ .....	97
E3 - FONAMENTS .....	97
E31 - RASES I POUS .....	97
E315 - FORMIGONAMENT DE RASES I POUS .....	97
F - PARTIDES D'OBRA D'URBANITZACIÓ .....	101
F9 - PAVIMENTS .....	101
F96 - VORADES .....	101
FB - PROTECCIONS I SENYALITZACIÓ .....	102
FBA - SENYALITZACIÓ HORITZONTAL .....	102
FBB - SENYALITZACIÓ VERTICAL .....	106
FBB4 - CARTELLS .....	106
FBBZ - ELEMENTS AUXILIARS PER A SENYALITZACIÓ VERTICAL .....	108
FD - SANEJAMENT I CANALITZACIONS .....	110
FD9 - RECOBRIMENTS PROTECTORS EXTERIORS PER A CLAVEGUERES .....	110
FDD - PARETS PER A POUS DE REGISTRE .....	111
G - PARTIDES D'OBRA D'ENGINYERIA CIVIL .....	115
G2 - DEMOLICIONS, ENDERROCS, MOVIMENTS DE TERRES I GESTIÓ DE RESIDUS .....	115
G21 - DEMOLICIONS I ENDERROCS .....	115
G219 - DEMOLICIONS D'ELEMENTS DE VIALITAT .....	115
G21B - ARRENCADA O DEMOLICIÓ D'ELEMENTS DE SEGURETAT, PROTECCIÓ I SENYALITZACIÓ .....	116
G21J - REGULARITZACIÓ DE SUPERFÍCIES DE FORMIGÓ .....	117
G22 - MOVIMENTS DE TERRES .....	118
G222 - EXCAVACIONS DE RASES, POUS I FONAMENTS .....	118
G228 - REBLIMENT I PICONATGE D'ELEMENTS LOCALITZATS .....	123

PROJECTE D'OBRES D'ARRANJAMENT DE DIVERSOS CARRERS DE RODA DE BERÀ  
 AJUNTAMENT DE RODA DE BERÀ  
 FEBRER 2018  
 JOSEP ELIAS PAYAN, arquitecte

---

G2R - GESTIÓ DE RESIDUS .....	126
G2R3 - TRANSPORT DE RESIDUS D'EXCAVACIÓ A INSTAL·LACIÓ AUTORITZADA DE GESTIÓ DE RESIDUS	126
G2R5 - TRANSPORT DE RESIDUS DE CONSTRUCCIÓ O DEMOLICIÓ A INSTAL·LACIÓ AUTORITZADA DE GESTIÓ DE RESIDUS .....	128
G2RA - DISPOSICIÓ DE RESIDUS A INSTAL·LACIÓ AUTORITZADA DE GESTIÓ DE RESIDUS .....	128
G3 - FONAMENTS, CONTENCIIONS I TÚNELS .....	129
G31 - RASES I POUS .....	129
G315 - FORMIGONAMENT DE RASES I POUS .....	129
G9 - FERMS I PAVIMENTS .....	132
G91 - ESPLANADES .....	132
G919 - ESTABILITZACIÓ MECÀNICA D'ESPLANADES .....	132
G91A - ESTABILITZACIÓ D'ESPLANADES AMB ADDITIUS .....	134
G93 - BASES .....	137
G938 - BASES DE FORMIGÓ COMPACTAT .....	137
G93A - BASES DE MESCLA BITUMINOSA EN CALENT .....	138
G97 - RIGOLES .....	139
G971 - BASES DE FORMIGÓ PER A RIGOLES .....	139
G973 - RIGOLES DE PEDRA NATURAL .....	141
G978 - RIGOLES DE FORMIGÓ .....	142
G9G - PAVIMENTS DE FORMIGÓ .....	143
G9GA - PAVIMENTS DE FORMIGÓ VIBRAT .....	143
G9H - PAVIMENTS DE MESCLA BITUMINOSA .....	148
G9J - REGS SENSE GRANULATS .....	157
GD - DRENATGES, SANEJAMENT I CANALITZACIONS .....	160
GDK - PERICONS PER A CANALITZACIONS DE SERVEIS .....	160
GDK2 - PERICONS QUADRATS PER A CANALITZACIONS DE SERVEIS .....	160
GDKZ - ELEMENTS AUXILIARS PER A PERICONS DE CANALITZACIONS DE SERVEIS .....	162
GR - MESURES CORRECTORES D'IMPACTE AMBIENTAL I JARDINERIA .....	163
GRE - OPERACIONS EN PLANTES EXISTENTS .....	163
P - PARTIDES D'OBRA D'ENGINYERIA CIVIL .....	166
P0 - FERMS I PAVIMENTS .....	166
P00 - PAVIMENTS DE MESCLA BITUMINOSA .....	166

PROJECTE D'OBRES D'ARRANJAMENT DE DIVERSOS CARRERS DE RODA DE BERÀ  
 AJUNTAMENT DE RODA DE BERÀ  
 FEBRER 2018  
 JOSEP ELIAS PAYAN, arquitecte

---

**B - MATERIALS****B0 - MATERIALS BÀSICS****B01 - LÍQUIDS****B011 - NEUTRES**

## 0.- ELEMENTS QUE CONTEMPLA EL PLEC

B0111000.

## 1.- DEFINICIÓ I CARACTERÍSTIQUES DELS ELEMENTS

Aigües utilitzades per algun dels usos següents:

- Confecció de formigó
- Confecció de morter
- Confecció de pasta de guix
- Reg de plantacions
- Conglomerats de grava-ciment, terra-ciment, grava-emulsió, etc.
- Humectació de bases o subbases
- Humectació de peces ceràmiques, de ciment, etc.

## CARACTERÍSTIQUES GENERALS:

Poden ser utilitzades les aigües potables i les sancionades com a acceptables per la pràctica. Es poden utilitzar aigües de mar o salines anàlogues per a la confecció o curat de formigons sense armadura. Per a la confecció de formigó armat o pretesat es prohibeix l'ús d'aquestes aigües, tret del cas que es facin estudis especials.

Es podrà utilitzar aigua reciclada provinent del rentat dels camions formigonera a la pròpia central de formigó, sempre que compleixi les especificacions anteriors i la seva densitat sigui  $\leq 1,3 \text{ g/m}^3$  i la densitat total sigui  $\leq 1,1 \text{ g/cm}^3$

L'aigua a utilitzar tant en el curat com en la pastada del formigó, no ha de contenir cap substància perjudicial en quantitats que puguin afectar a les propietats del formigó o a la protecció de l'armat.

Si ha d'utilitzar-se per a la confecció o el curat de formigó o de morters i no hi ha antecedents de la seva utilització o aquesta presenta algun dubte s'haurà de verificar que aconsegueix totes aquestes característiques:

- Exponent d'hidrogen pH (UNE 83952):  $\geq 5$
  - Total de substàncies dissoltes (UNE 83957):  $\leq 15 \text{ g/l}$  (15.000 ppm)
  - Sulfats, expressats en  $\text{SO}_4^{2-}$  (UNE 83956)
    - Ciment tipus SR:  $\leq 5 \text{ g/l}$  (5.000 ppm)
    - Altres tipus de ciment:  $\leq 1 \text{ g/l}$  (1.000 ppm)
  - Ió clor, expressat en  $\text{Cl}^-$  (UNE 7178)
    - Aigua per a formigó armat:  $\leq 3 \text{ g/l}$  (3.000 ppm)
    - Aigua per a formigó pretesat:  $\leq 1 \text{ g/l}$  (1.000 ppm)
    - Aigua per a formigó en massa amb armadura de fissuració:  $\leq 3 \text{ g/l}$  (3.000 ppm)
  - Hidrats de carboni (UNE 7132): 0
  - Substàncies orgàniques solubles en èter (UNE 7235):  $\leq 15 \text{ g/l}$  (15.000 ppm)
- Ió clor total aportat per components d'un formigó no pot superar:
- Pretensat:  $\leq 0,2\%$  pes de ciment
  - Armat:  $\leq 0,4\%$  pes de ciment
  - En massa amb armadura de fissuració:  $\leq 0,4\%$  pes de ciment

## 2.- CONDICIONS DE SUBMINISTRAMENT I EMMAGATZEMATGE

Subministrament i emmagatzematge: De manera que no s'alterin les seves condicions.

## 3.- UNITAT I CRITERIS D'AMIDAMENT



PROJECTE D'OBRES D'ARRANJAMENT DE DIVERSOS CARRERS DE RODA DE BERÀ  
 AJUNTAMENT DE RODA DE BERÀ  
 FEBRER 2018  
 JOSEP ELIAS PAYAN, arquitecte

---

Unitat d'amidament: la indicada a la descripció de l'element  
 Criteri d'amidament: quantitat necessària subministrada a l'obra

#### 4.- NORMATIVA DE COMPLIMENT OBLIGATORI

Real Decreto 1247/2008, de 18 de julio, por el que se aprueba la Instrucción de Hormigón Estructural (EHE-08).

#### 5.- CONDICIONS DE CONTROL DE RECEPCIÓ

##### OPERACIONS DE CONTROL:

Abans de l'inici de l'obra i si no es tenen antecedents de l'aigua que es vol utilitzar, o es tenen dubtes, s'ha d'analitzar l'aigua per determinar:

- Exponent d'hidrogen pH (UNE 83952)
- Contingut de substàncies dissoltes (UNE 83957)
- Contingut de sulfats, expressats en SO<sub>4</sub> (UNE 83956)
- Contingut en ió clor Cl<sup>-</sup> (UNE 7178)
- Contingut d'hidrats de carboni (UNE 7132)
- Contingut de substàncies orgàniques solubles en èter (UNE 7235)

En cas d'utilitzar aigua potable de la xarxa de subministrament, no serà obligatori realitzar els assajos anteriors.

En altres casos, la DF o el Responsable de la recepció en el cas de centrals de formigó preparat o de prefabricats, s'ha de disposar la realització dels assajos en laboratoris contemplats en l'apartat 78.2.2.1 de la EHE, per tal de comprovar el compliment de les especificacions de l'article 27 de la EHE.

##### CRITERIS DE PRESA DE MOSTRES:

Els controls s'han de realitzar segons les instruccions de la DF i la norma EHE, realitzant-se la presa de mostres segons la UNE 83951.

##### INTERPRETACIÓ DE RESULTATS I ACTUACIONS EN CAS D'INCOMPLIMENT:

No s'ha d'acceptar l'aigua que no compleixi les especificacions, ni per l'amasat ni pel curat.

## **B03 - GRANULATS**

### **B031 - SORRES**

#### 0.- ELEMENTS QUE CONTEMPLA EL PLEC

B0311010.

#### 1.- DEFINICIÓ I CARACTERÍSTIQUES DELS ELEMENTS

Sorra procedent de roques calcàries, roques granítiques, marbres blancs i durs, o sorra procedent del reciclatge de residus de la construcció i demolició en una planta legalment autoritzada per al tractament d'aquest tipus de residu.

S'han considerat els tipus següents:

- Sorra de marbre blanc
- Sorra per a confecció de formigons, d'origen:
  - De pedra calcària
  - De pedra granítica
- Sorra per a confecció de morters
- Sorra per a reblert de rases amb canonades
- Sorres procedents de reciclatge de residus de la construcció i demolicions

##### CARACTERÍSTIQUES GENERALS:

El contractista ha de sotmetre a l'aprovació de la DF les pedreres o dipòsits d'on s'han d'obtenir els àrids, aportant tots els elements justificatius que cregué s convenientes o que li fossin requerits pel Director d'Obra, entre d'altres:

- Classificació geològica.

PROJECTE D'OBRES D'ARRANJAMENT DE DIVERSOS CARRERS DE RODA DE BERÀ  
 AJUNTAMENT DE RODA DE BERÀ  
 FEBRER 2018  
 JOSEP ELIAS PAYAN, arquitecte

- Estudi de morfologia.
- Aplicacions anteriors.

La DF ha de poder refusar totes aquelles procedències que, al seu criteri, obligarien a un control massa freqüent dels materials que se n'extraguessin.

Els grànuls han de tenir forma arrodonida o polièdrica.

La composició granulomètrica ha de ser l'adequada al seu ús, o si no consta, la que estableixi explícitament la DF.

No ha de tenir margues o altres materials estranys.

Contingut de pirites o d'altres sulfurs oxidables: 0%

Contingut de matèria orgànica (UNE-EN 1744-1): Color més clar que el patró

Contingut de terrossos d'argila (UNE 7133):  $\leq 1\%$  en pes

Els àrids no han de ser reactius amb el ciment. No s'utilitzaran àrids procedents de roques toves, friables, poroses, etc., ni els que continguin nòduls de guix, compostos ferrosos, sulfurs oxidables, etc, en quantitats superiors a les contemplades a la EHE

Els àrids reciclats hauran de complir amb les especificacions de l'article 28 de la EHE. A més, els que provinguin de formigons estructurals sans, o de resistència elevada, han de ser adequats per a la fabricació de formigó reciclat estructural, complint una sèrie de requisits:

- Dimensió mínima permesa = 4 mm
- Terrossos d'argila per a un formigó amb menys del 20% d'àrid reciclat:  $\leq 0,6\%$
- Terrossos d'argila per a un formigó amb 100% d'àrid reciclat:  $\leq 0,25\%$
- Absorció d'aigua per a un formigó amb menys del 20% d'àrid reciclat:  $\leq 7\%$
- Absorció d'aigua per a un formigó amb més del 20% d'àrid reciclat:  $\leq 5\%$
- Coeficient de Los Angeles:  $\leq 40$
- Continguts màxims d'impureses:
  - Material ceràmic:  $\leq 5\%$  del pes
  - Partícules lleugeres:  $\leq 1\%$  del pes
  - Asfalt:  $\leq 1\%$  del pes
  - Altres:  $\leq 1,0\%$  del pes

En els valors de les especificacions no citades, es mantenen els establerts en l'article 28 de la EHE.

SORRA DE MARBRE BLANC:

Barreja amb granulats blancs diferents del marbre: 0%

SORRA PER A LA CONFECIÓ DE FORMIGONS:

Es denomina sorra a la barreja de les diferents fraccions d'àrid fi que s'utilitzen per a la confecció del formigó

Designació: d/D - IL - N

d/D: Fracció granulomètrica, d tamany mínim i D tamany màxim

IL: Presentació, R rodats, T triturats (matxuqueig) i M barreja

N: Naturalesa de l'àrid (C, calcari; S, silici; G, granític; O, ofita; B, basalt; D, dolomític; Q, traquita; I, fonolita; V, varis; A, artificial i R, reciclat

Mida dels granuls (Tamís 4 UNE-EN 933-2):  $\leq 4$  mm

Material retingut pel tamís 0,063 (UNE-EN 933-2) i que sura en un líquid de pes específic 20 kN/m<sup>3</sup> (UNE-EN 1744-1):  $\leq 0,5\%$  en pes

Compostos de sofre expressats en SO<sub>3</sub> i referits a granulat sec (UNE-EN 1744-1):  $\leq 1\%$  en pes

Reactivitat potencial amb els àlcalis del ciment (UNE 146507-2)

Sulfats solubles en àcid, expressats en SO<sub>3</sub> i referits al granulat sec (UNE-EN 1744-1):  $\leq 0,8\%$  en pes

Clorurs expressats en Cl<sup>-</sup> i referits al granulat sec (UNE-EN 1744-1):

- Formigó armat o en massa amb armadures de fissuració:  $\leq 0,05\%$  en pes
- Formigó pretensat:  $\leq 0,03\%$  en pes

Ió clor total aportat per components d'un formigó no pot superar:

- Pretensat:  $\leq 0,2\%$  pes de ciment
- Armat:  $\leq 0,4\%$  pes de ciment
- En massa amb armadura de fissuració:  $\leq 0,4\%$  pes de ciment

PROJECTE D'OBRES D'ARRANJAMENT DE DIVERSOS CARRERS DE RODA DE BERÀ  
 AJUNTAMENT DE RODA DE BERÀ  
 FEBRER 2018  
 JOSEP ELIAS PAYAN, arquitecte

Estabilitat (UNE-EN 1367-2):

- Pèrdua de pes amb sulfat sòdic:  $\leq 10\%$
  - Pèrdua de pes amb sulfat magnèsic:  $\leq 15\%$
- Pèrdua de pes amb sulfat magnèsic (UNE-EN 1367-2) quan el formigó estigui sotmès a una classe d'exposició H o F, i l'àrid fi tingui una absorció d'aigua  $>1\%$ :  $\leq 15\%$
- Coeficient de friabilitat (UNE 83115)
- Per formigons d'alta resistència:  $< 40$
  - Formigons en massa o armats amb  $F_{ck} \leq 30$  N/mm<sup>2</sup>:  $< 50$
- Els àrids no han de presentar reactivitat potencial amb els àlcals del formigó. Per a comprovar-ho, s'ha de realitzar en primer lloc un anàlisi petrogràfic, per a obtenir el tipus de reactivitat que, en el seu cas, puguin presentar. Si d'aquest estudi es dedueix la possibilitat de reactivitat àlcali - sílice o àlcali - silicat, s'ha de realitzar l'assaig descrit a la UNE 146.508 EX. Si el tipus de reactivitat potencial és àlcali - carbonat, s'ha de realitzar l'assaig descrit a la UNE 146.507 EX Part 2.
- La corba granulomètrica de l'àrid fi, ha d'estar compresa dins del fus següent:

Límits	Material retingut acumulat, en % en pes, en els tamisos						
	4 mm	2 mm	1 mm	0,5 mm	0,25 mm	0,125 mm	0,063 mm
Superior	0	4	16	40	70	77	(1)
Inferior	15	38	60	82	94	100	100

(1) Aquest valor varia en funció del tipus i origen de l'àrid.

SORRA DE PEDRA GRANÍTICA PER A LA CONFECCIÓ DE FORMIGONS:

Contingut màxim de fins que passen pel tamís 0,063 mm (UNE-EN 933-1):

- Granulat gruixut:
    - Qualsevol tipus:  $\leq 1,5\%$  en pes
  - Granulat fi:
    - Granulat arrodonit:  $\leq 6\%$  en pes
    - Granulat de matxuqueig no calcari per a obres sotmeses a exposició IIIa,b,c, IV o alguna classe específica d'exposició:  $\leq 6\%$  en pes
    - Granulat de matxuqueig no calcari per a obres sotmeses a exposició I,IIa,b o cap classe específica d'exposició:  $\leq 10\%$  en pes
- Equivalent de sorra (EAV) (UNE-EN 933-8):
- Per a obres en ambients I, IIa,b o cap classe específica d'exposició:  $\geq 70$
  - Resta de casos:  $\geq 75$

Absorció d'aigua (UNE-EN 1097-6):  $\leq 5\%$

SORRA DE PEDRA CALCÀRIA PER A LA CONFECCIÓ DE FORMIGONS:

Contingut màxim de fins que passen pel tamís 0,063 mm (UNE-EN 933-1):

- Granulat gruixut:
    - Qualsevol tipus:  $\leq 1,5\%$  en pes
  - Granulat fi:
    - Granulat arrodonit:  $\leq 6\%$  en pes
    - Granulat de matxuqueig calcari per a obres sotmeses a exposició IIIa,b,c,IV o alguna classe específica d'exposició:  $\leq 10\%$  en pes
    - Granulat de matxuqueig no calcari per a obres sotmeses a exposició I,IIa,b o cap classe específica d'exposició:  $\leq 16\%$  en pes
- Valor blau de metilè (UNE 83-130):
- Per a obres sotmeses a exposició I,IIa,b o cap classe específica d'exposició:  $\leq 0,6\%$  en pes
  - Resta de casos:  $\leq 0,3\%$  en pes

SORRA PER A LA CONFECCIÓ DE MORTERS:

La composició granulomètrica ha de quedar dintre dels límits següents:

Tamís UNE 7-050 mm	Percentatge en pes que passa pel tamís	Condicions
--------------------------	--	------------

PROJECTE D'OBRES D'ARRANJAMENT DE DIVERSOS CARRERS DE RODA DE BERÀ  
 AJUNTAMENT DE RODA DE BERÀ  
 FEBRER 2018  
 JOSEP ELIAS PAYAN, arquitecte

5,00	A	A = 100
2,50	B	60 <= B <= 100
1,25	C	30 <= C <= 100
0,63	D	15 <= D <= 70
0,32	E	5 <= E <= 50
0,16	F	0 <= F <= 30
0,08	G	0 <= G <= 15
Altres condi- cions		C - D <= 50 D - E <= 50 C - E <= 70

Mida dels grànuls: <= 1/3 del gruix del junt

Contingut de matèries perjudicials: <= 2%

GRANULATS PROCEDENTS DE RECICLATGE DE RESIDUS DE LA CONSTRUCCIÓ I DEMOLICIONS:

El material ha de procedir d' una planta autoritzada legalment per al tractament de residus de la construcció.

El material no ha de ser susceptible de cap mena de meteorització o d'alteració física o química sota les condicions mes desfavorables que presumiblement es puguin donar al lloc d'utilització.

No han de donar lloc, amb l'aigua, a dissolucions que puguin causar danys a estructures, capes de ferms, o contaminar el sòl o corrents d'aigua.

S'ha considerat que l'ús serà el reblert de rases amb canonades.

Per a qualsevol utilització diferent d'aquesta, es requereix l'acceptació expressa de la direcció facultativa i la justificació mitjançant els assaigs que pertoquin que es compleixen les condicions requerides per l'ús al que es pretén destinar.

## 2.- CONDICIONS DE SUBMINISTRAMENT I EMMAGATZEMATGE

### CONDICIONS GENERALS:

Subministrament i emmagatzematge: De manera que no s'alterin les seves condicions.

Cada remesa de sorra s' ha de descarregar en una zona ja preparada de sòl sec.

Les sorres de tipus diferents s'han d'emmagatzemar per separat.

Els àrids s'han d'emmagatzemar de tal manera que quedin protegits contra la contaminació, i evitant la seva possible segregació, sobretot durant el seu transport. Es recomana emmagatzemar-los sota cobert per evitar els canvis de temperatura del granulat, i en un terreny sec i net destinat a l'apilament dels àrids. Les sorres d'altres tipus s'han d'emmagatzemar per separat.

## 3.- UNITAT I CRITERIS D'AMIDAMENT

Unitat d'amidament: la indicada a la descripció de l'element

Criteri d'amidament: quantitat necessària subministrada a l'obra

## 4.- NORMATIVA DE COMPLIMENT OBLIGATORI

### SORRA PER A LA CONFECCIÓ DE FORMIGONS:

Real Decreto 1247/2008, de 18 de julio, por el que se aprueba la Instrucción de Hormigón Estructural (EHE-08).

### SORRA PER A LA CONFECCIÓ DE MORTERS:

Real Decreto 1247/2008, de 18 de julio, por el que se aprueba la Instrucción de Hormigón Estructural (EHE-08).

UNE-EN 12620:2003 Áridos para hormigón.

Real Decreto 314/2006, de 17 de marzo, por el que se aprueba el Código Técnico de la Edificación Parte 2. Documento Básico de Seguridad estructural Fábrica DB-SE-F.

GRANULATS PROCEDENTS DE RECICLATGE DE RESIDUS DE LA CONSTRUCCIÓ I DEMOLICIONS:

PROJECTE D'OBRES D'ARRANJAMENT DE DIVERSOS CARRERS DE RODA DE BERÀ  
 AJUNTAMENT DE RODA DE BERÀ  
 FEBRER 2018  
 JOSEP ELIAS PAYAN, arquitecte

Decret Legislatiu 1/2009, de 21 de juliol, pel qual s'aprova el Text refós de la Llei reguladora dels residus.

SORRES PER A ALTRES USOS:

No hi ha normativa de compliment obligatori.

#### 5.- CONDICIONS DE CONTROL DE RECEPCIÓ

##### CONDICIONS DE MARCATGE I CONTROL DE LA DOCUMENTACIÓ:

L'entrega de granulat a l'obra ha d'anar acompanyada d'un full de subministrament proporcionat per el subministrador, en el que hi han de constar com a mínim les següents dades:

- Identificació del subministrador
- Número del certificat de marcatge CE o indicació d'autoconsum
- Número de sèrie de la fulla de subministrament
- Nom de la cantera
- Data del lliurament
- Nom del peticionari
- Designació de l'àrid segons l'article 28.2 de la EHE
- Quantitat de granulat subministrat
- Identificació del lloc de subministrament

El fabricant ha de proporcionar la informació relativa a la granulometria i a les toleràncies de l'àrid subministrat.

El subministrador ha de posar a disposició de la DF en el cas que aquesta ho sol·liciti, la documentació següent, que acredita el marcatge CE, segons el sistema d'avaluació de conformitat aplicable, d'acord amb el que disposa l'apartat 7.2.1 del CTE:

- Productes per a carreteres i altres treballs d'obres públiques i edificació de Funcio: Aplicacions que exigeixen requisits de seguretat molt estrictes\*. \* Requisits que han de ser definits per lleis, reglaments i normes administratives nacionals de cada estat membre,

- Productes per a edificació, fabricació de productes de formigó prefabricat, carreteres i altres treballs d'obres públiques de Funcio: Aplicacions que exigeixen requisits de seguretat molt estrictes\*. \* Requisits que han de ser definits per lleis, reglaments i normes administratives nacionals de cada estat membre:

- Sistema 2+: Declaració de conformitat del fabricant i Certificació de Control de la Producció en Fàbrica

- Productes per a edificació, fabricació de productes de formigó prefabricat, carreteres i altres treballs d'obres públiques de Funcio: Aplicacions que no exigeixen requisits de seguretat molt estrictes\*. \* Requisits que han de ser definits per lleis, reglaments i normes administratives nacionals de cada estat membre,

- Productes per a carreteres i altres treballs d'obres públiques i edificació de Funcio: Aplicacions que no exigeixen requisits de seguretat molt estrictes\*. \* Requisits que han de ser definits per lleis, reglaments i normes administratives nacionals de cada estat membre:

- Sistema 4: Declaració de conformitat del fabricant

El símbol de marcatge de conformitat CE s'ha d'estampar d'acord amb la Directiva 93/68CE i ha d'estar visible sobre el producte o sobre etiqueta, embalatge o documentació comercial i ha d'anar acompanyat de la següent informació:

- Número d'identificació de l'organisme de certificació
- Nom o marca d'identificació i direcció del fabricant
- Les dues últimes xifres de l'any d'impressió del marcatge
- Referència a la norma (UNE-EN 12620)
- Descripció del producte (nom genèric, material, ús previst)
- Designació del producte
- Informació de les característiques essencials aplicables

A la documentació del marcatge haurà d'indicar:

- Nom del laboratori que ha realitzat els assajos
- Data d'emissió del certificat
- Garantia de que el tractament estadístic és l'exigit en el marcatge

PROJECTE D'OBRES D'ARRANJAMENT DE DIVERSOS CARRERS DE RODA DE BERÀ  
 AJUNTAMENT DE RODA DE BERÀ  
 FEBRER 2018  
 JOSEP ELIAS PAYAN, arquitecte

- Estudi de fins que justifiqui experimentalment el seu ús, en el cas que hi hagi àrids que no compleixen amb l'article 28.4.1.

L'àrid reciclat ha d'incloure en la seva documentació:

- Naturalesa del material
- Planta productora de l'àrid i empresa transportista de la runa
- Presència d'impureses
- Detalls de la seva procedència
- Altre informació que resulti rellevant

OPERACIONS DE CONTROL:

Els àrids han de disposar del marcatge CE, de tal manera que la comprovació de la seva idoneïtat per al seu ús es farà mitjançant un control documental del marcatge per tal de determinar el compliment de les especificacions del projecte i de l'article 28 de la EHE.

En el cas d'àrids d'autoconsum, el Constructor o el Subministrador ha d'aportar un certificat d'assaig, de com a màxim tres mesos d' antiguitat, realitzat en un laboratori de control dels contemplats en l'article 78.2.2.1 de la EHE, que verifiqui el compliment de les especificacions de l'àrid subministrat respecte l'article 28 de la EHE.

La DF ha de valorar el nivell de garantia del distintiu, i en cas de no disposar de suficient informació, podrà determinar l'execució de comprovacions mitjançant assaigs.

La DF, a més, ha de valorar si realitzar una inspecció a la planta de fabricació, a poder ser, abans del subministra de l'àrid, per comprovar la idoneïtat per a la seva fabricació. En cas necessari, la DF ha de poder realitzar els assaigs següents per a verificar la conformitat de les especificacions:

- Matèria orgànica (UNE-EN 1744-1).
- Terrossos d'argila (UNE 7133).
- Material retingut per el garbell 0.063 UNE (UNE EN 933-2) i que sura en un líquid de pes específic 2 (UNE EN 1744-1).
- Compostos de sofre (SO3)- respecte al granulats sec (UNE-EN 1744-1).
- Sulfats solubles en àcid (UNE-EN 1744-1).
- Contingut de Ió CL- (UNE-EN 1744-1).
- Assaig petrogràfic
- Reactivitat potencial amb els àlcals del ciment (UNE 146-507 i UNE 146-508).
- Equivalent de sorra (UNE-EN 933-8).
- Absorció d'aigua (UNE-EN 1097-6).
- Assaig d'identificació per raigs X.
- Pèrdua de pes amb sulfat magnèsic (UNE-EN 1367-2)
- Assaig granulomètric (UNE-EN 933-2)
- Coeficient de friabilitat (UNE 83115)

Un cop s'hagi realitzat l'apilament, s'ha de realitzar una inspecció visual, i si es considera necessari, s'han de prendre mostres per realitzar els assaigs corresponents.

S'ha de poder acceptar la sorra que no compleixi amb els requisits sempre i quan mitjançant rentat, cribatge o mescla, assoleixi les condicions exigides.

CRITERIS DE PRESA DE MOSTRES:

Els controls s'han de realitzar segons les instruccions de la DF i la norma EHE.

INTERPRETACIÓ DE RESULTATS I ACTUACIONS EN CAS D'INCOMPLIMENT:

No s'ha d'acceptar la sorra que no compleixi totes les especificacions indicades al plec de condicions. Si la granulometria no s'ajusta a la utilitzada per a l'establiment de les dosificacions aprovades, s'haurà de projectar i aprovar noves fórmules de treball.

No s'han d'utilitzar àrids fins els quals l'equivalent de sorra sigui inferior a:

- 70, en obres sotmeses a les classes I, IIa o IIb, i no sotmeses a cap classe específica d'exposició
- 75, en la resta de casos

En cas que les sorres procedents del matxuqueig de roques calcàries o de roques dolomí tiques que no compleixin l'especificació de l'equivalent de sorra, s'han de poder acceptar si l'assaig del blau de metilè (UNE-EN 933-9) compleix el següent:

- Per a obres amb classe general d'exposició I, IIa o IIb (i sense classe específica):  $\leq 0,6\%$  en pes
- Resta de casos:  $\leq 0,3\%$  en pes

Si el valor del blau de metilè fos superior als valors anteriors, i es presentin dubtes de la presència d'argila en els fins, s'ha de poder realitzar un assaig de rajos X per a la seva detecció i identificació: s'ha de poder utilitzar l'àrid si les argiles són del tipus

PROJECTE D'OBRES D'ARRANJAMENT DE DIVERSOS CARRERS DE RODA DE BERÀ  
 AJUNTAMENT DE RODA DE BERÀ  
 FEBRER 2018  
 JOSEP ELIAS PAYAN, arquitecte

caolinita o illita, i si les propietats del formigó amb aquest àrid són les mateixes que les d'un que tingui els mateixos components però sense els fins. S'han de poder utilitzar sorres rodades, o procedents de roques matxucades, o escòries siderúrgiques adequades, en la fabricació de formigó d'ús no estructural.

### **B033 - GRAVES**

0.- ELEMENTS QUE CONTEMPLA EL PLEC

B0331Q10.

1.- DEFINICIÓ I CARACTERÍSTIQUES DELS ELEMENTS

Granulats utilitzats per a algun dels usos següents:

- Confecció de formigons
- Confecció de barreges grava-ciment per a paviments
- Material per a drenatges
- Material per a paviments

El seu origen pot ser:

- Granulats naturals, procedents d'un jaciment natural
- Granulats naturals, obtinguts per matxucament de roques naturals
- Granulats procedents d'escòries siderúrgiques refredades per aire
- Granulats procedents del reciclatge de residus de la construcció o demolicions, provinents d'una planta legalment autoritzada per al tractament d'aquests residus

Els granulats naturals poden ser:

- De pedra granítica
- De pedra calcària

Els granulats procedents del reciclatge d'enderrocs de la construcció que s'han considerat són els següents:

- Granulats reciclats provinents de construcció de maó
- Granulats reciclats provinents de formigó
- Granulats reciclats mixtes
- Granulats reciclats prioritariament naturals

CARACTERÍSTIQUES GENERALS:

El contractista ha de sotmetre a l'aprovació de la DF les pedreres o dipòsits d'on s'han d'obtenir els àrids, aportant tots els elements justificatius que cregués convenientes o que li fossin requerits pel Director d'Obra, entre d'altres:

- Classificació geològica.
- Estudi de morfologia.
- Aplicacions anteriors.

La DF ha de poder refusar totes aquelles procedències que, al seu criteri, obligarien a un control massa freqüent dels materials que se n'extraguessin.

CARACTERÍSTIQUES GENERALS DELS GRANULATS RECICLATS

Els granulats procedents de reciclatge d'enderrocs no han de contenir en cap cas restes provinents de construccions amb patologies estructurals, com ara ciment aluminós, granulats amb sulfurs, sílice amorfa o corrosió de les armadures.

Els grànuls han de tenir forma arrodonida o polièdrica.

La composició granulomètrica ha de ser l'adequada al seu ús i ha de ser la que es defineix a la partida d'obra en què intervingui o, si no hi consta, la que estableixi explícitament la DF.

Han de ser nets, resistents i de granulometria uniforme.

No han de tenir pols, brutícia, argila, margues o d'altres matèries estranyes.

Diàmetre mínim: 98% retingut tamís 4 (UNE-EN 933-2)

PROJECTE D'OBRES D'ARRANJAMENT DE DIVERSOS CARRERS DE RODA DE BERÀ  
 AJUNTAMENT DE RODA DE BERÀ  
 FEBRER 2018  
 JOSEP ELIAS PAYAN, arquitecte

Els àrids reciclats hauran de complir amb les especificacions de l' article 28 de la EHE. A més, els que provinguin de formigons estructurals sans, o de resistència elevada, han de ser adequats per a la fabricació de formigó reciclat estructural, complint una sèrie de requisits:

- Dimensió mínima permesa = 4 mm
- Terrossos d'argila per a un formigó amb menys del 20% d'àrid reciclat:  $\leq 0,6\%$
- Terrossos d'argila per a un formigó amb 100% d'àrid reciclat:  $\leq 0,25\%$
- Absorció d'aigua per a un formigó amb menys del 20% d'àrid reciclat:  $\leq 7\%$
- Absorció d'aigua per a un formigó amb més del 20% d'àrid reciclat:  $\leq 5\%$
- Coeficient de Los Angeles:  $\leq 40$
- Continguts màxims d'impureses:
  - Material ceràmic:  $\leq 5\%$  del pes
  - Partícules lleugeres:  $\leq 1\%$  del pes
  - Asfalt:  $\leq 1\%$  del pes
  - Altres:  $\leq 1,0\%$  del pes

En els valors de les especificacions no citades, es mantenen els establerts en l'article 28 de la EHE.

#### GRANULATS PROCEDENTS DE RECICLATGE DE RESIDUS DE LA CONSTRUCCIÓ I DEMOLICIONS:

El material ha de procedir d' una planta autoritzada legalment per al tractament de residus de la construcció.

El material no ha de ser susceptible de cap mena de meteorització o d'alteració física o química sota les condicions més desfavorables que presumiblement es puguin donar al lloc d'utilització.

No han de donar lloc, amb l'aigua, a dissolucions que puguin causar danys a estructures, capes de ferms, o contaminar el sòl o corrents d'aigua.

#### GRANULATS RECICLATS PROVINENTS DE CONSTRUCCIÓ DE MAÓ:

El seu origen ha de ser construccions de maó, amb un contingut final de ceràmica superior al 10% en pes.

Contingut de maó + morters + formigons:  $\geq 90\%$  en pes

Contingut d'elements metàl·lics: Nul

Ús admissible: Reblerts per a drenatges i protecció de cobertes

#### GRANULATS RECICLATS PROVINENTS DE FORMIGONS:

El seu origen ha de ser de construccions de formigó, sense barreja d'altres enderroc.

Contingut de formigó:  $> 95\%$

Contingut d'elements metàl·lics: Nul

Ús admissible:

- Drenatges
- Formigons de resistència característica  $\leq 20$  N/mm<sup>2</sup> utilitzats en classes d'exposició I o Iib
- Protecció de cobertes
- Bases i subbases de paviments

#### GRANULATS RECICLATS MIXTES:

El seu origen ha de ser enderroc de construccions de maó i formigó, amb una densitat dels elements massissos  $> 1600$  kg/m<sup>3</sup>.

Contingut de ceràmica:  $\leq 10\%$  en pes

Contingut total de matxuca de formigó + maó + morter:  $\geq 95\%$  en pes

Contingut d'elements metàl·lics: Nul

Ús admissible:

- Drenatges
- Formigons en massa

#### GRANULATS RECICLATS PRIORITARIAMENT NATURALS:

Granulats obtinguts de pedrera amb incorporació d'un 20% de granulats reciclats provinents de formigó.

Ús admissible:



PROJECTE D'OBRES D'ARRANJAMENT DE DIVERSOS CARRERS DE RODA DE BERÀ  
 AJUNTAMENT DE RODA DE BERÀ  
 FEBRER 2018  
 JOSEP ELIAS PAYAN, arquitecte

- Drenatges i formigons utilitzats en classes d'exposició I o IIb

S'han considerat les següents utilitzacions de les graves:

- Per a confecció de formigons

- Per a drens

- Per a paviments

- Per a confecció de mesclures grava-ciment tipus GC-1 o GC-2

GRANULATS PROCEDENTS D'ESCORIES SIDERÚRGIQUES

Contingut de silicats inestables: Nul

Contingut de compostos fèrrics: Nul

GRAVA PER A LA CONFECCIÓ DE FORMIGONS:

Es denomina grava a la barreja de les diferents fraccions de granulat gruixut que s'utilitzen per a la confecció del formigó

Designació: d/D - IL - N

d/D: Fracció granulomètrica, d tamany mínim i D tamany màxim

IL: Presentació, R rodat, T triturat (matxuqueig) i M barreja

N: Naturalesa de l'àrid (C, calcari; S, silici; G, granític; O, ofita; B, basalt; D, dolomític; Q, traquita; I, fonolita; V, varis; A, artificial i R, reciclat

La grandària màxima D d'un granulat gruixut (grava) utilitzat per a la confecció de formigó serà menor que les següents dimensions:

- 0,8 de la distància lliure horitzontal entre beines o armadures que formin grup, o entre un parament de la peça i una beina o armadura que formi un angle  $>45^\circ$  (amb la direcció de formigonat)

- 1,25 de la distància entre un parament de la peça i una beina o armadura que formi un angle  $\leq 45^\circ$  (amb la direcció de formigonat)

- 0,25 de la dimensió mínima de la peça que es formigona amb les excepcions següents:

- Lloses superiors de sostres, amb TMA  $< 0,4$  del gruix mínim

- Peces d'execució molt curosa i elements en els que l'efecte de la paret de l'encofrat sigui reduït (sostres encofrats a una sola cara), amb TMA  $< 0,33$  del gruix mínim

Quan el formigó passi entre vàries armadures, l'àrid gruixut serà el mínim valor entre el primer punt i el segon del paràgraf anterior.

Tot el granulat ha de ser d'una mida inferior al doble del límit més petit aplicable a cada cas.

Contingut de matèria orgànica (UNE-EN 1744-1): Color més clar que el patró

Fins que passen pel tamís 0,063 (UNE-EN 933-2):

- Per a graves calcàries i granítiques:  $\leq 1,5\%$  en pes

- Granulats, reciclats de formigó o prioritariament naturals:  $< 3\%$

- Per a granulats reciclats mixtos:  $< 5\%$

L'índex de llenques per a un granulat gruixut segons UNE-EN 933-3:  $\leq 35\%$

Material retingut pel tamís 0,063 (UNE-EN 933-2) i que sura en un líquid de pes específic 20 kN/m<sup>3</sup> (UNE-EN 1744-1):

- Granulats naturals  $\leq 1\%$  en pes

Compostos de sofre expressats en SO<sub>3</sub> i referits a granulat sec (UNE-EN 1744-1):

- Granulats naturals:  $\leq 1\%$  en pes

- Granulats d'escòries siderúrgiques:  $\leq 2\%$  en pes

- Granulats reciclats mixtos:  $\leq 1\%$  en pes

- Granulats amb sulfurs de ferro oxidables en forma de pirrotina:  $\leq 0,1\%$  en pes

- Altres granulats:  $\leq 0,4\%$  en pes

Sulfats solubles en àcids, expressats en SO<sub>3</sub> i referits a granulat sec (UNE-EN 1744-1):

- Granulats naturals:  $\leq 0,8\%$  en pes

- Granulats d'escòries siderúrgiques:  $\leq 1\%$  en pes

Clorurs expressats en Cl<sup>-</sup> i referits a granulat sec (UNE-EN 1744-1):

- Formigó armat o en massa amb armadura de fissuració:  $\leq 0,05\%$  en massa

- Formigó pretesat:  $\leq 0,03\%$  en massa

Ió clor total aportat per components d'un formigó no pot superar:

PROJECTE D'OBRES D'ARRANJAMENT DE DIVERSOS CARRERS DE RODA DE BERÀ  
 AJUNTAMENT DE RODA DE BERÀ  
 FEBRER 2018  
 JOSEP ELIAS PAYAN, arquitecte

- Pretensat:  $\leq 0,2\%$  pes de ciment
- Armat:  $\leq 0,4\%$  pes de ciment
- En massa amb armadura de fissuració:  $\leq 0,4\%$  pes de ciment
- Contingut de pirites o d'altres sulfurs: 0%
- Contingut de ió Cl<sup>-</sup>:
- Granulats reciclats mixtos:  $< 0,06\%$
- El contingut de matèria orgànica que sura en un líquid de pes específic 2 segons la UNE-EN 1744-1 (Apart.) 14.2 serà  $\leq 1\%$  per a granulats gruixuts.
- Contingut de materials no petris (roba, fusta, paper...):
- Granulats reciclats provinents de formigó o mixtos:  $< 0,5\%$
- Altres granulats: Nul
- Contingut de restes d'asfalt:
- Granulat reciclat mixt o provinent de formigó:  $< 0,5\%$
- Altres granulats: Nul
- Reactivitat:
- Àlcali-sílici o àlcali-silicat (Mètode químic UNE 146-507-1 EX o Mètode accelerat UNE 146-508 EX): Nul·la
- Àlcali-carbonat (Mètode químic UNE 146-507-2): Nul·la
- Estabilitat (UNE-EN 1367-2):
- Pèrdua de pes amb sulfat magnèsic:  $\leq 18\%$
- Resistència a la fragmentació segons UNE-EN 1097-2 (Assaig de los Angeles):
- Granulats gruixuts naturals:  $\leq 40$
- Absorció d'aigua:
- Granulats gruixuts naturals (UNE-EN 1097-6):  $< 5\%$
- Granulats reciclats provinents de formigó:  $< 10\%$
- Granulats reciclats mixtos:  $< 18\%$
- Granulats reciclats prioritàriament naturals:  $< 5\%$
- Pèrdua de pes amb cinc cicle de sulfat de magnesi segons UNE-EN 1367-2:
- Granulats gruixuts naturals:  $\leq 18\%$
- Els àrids no han de presentar reactivitat potencial amb els àlcalis del formigó. Per a comprovar-ho, s'ha de realitzar en primer lloc un anàlisi petrogràfic, per a obtenir el tipus de reactivitat que, en el seu cas, puguin presentar. Si d'aquest estudi es dedueix la possibilitat de reactivitat àlcali - sílice o àlcali - silicat, s'ha de realitzar l'assaig descrit a la UNE 146.508 EX. Si el tipus de reactivitat potencial és àlcali - carbonat, s'ha de realitzar l'assaig descrit a la UNE 146.507 EX Part 2.
- Els àrids no han de ser reactius amb el ciment. No s'utilitzaran àrids procedents de roques toves, friables, poroses, etc., ni els que continguin nòduls de guix, compostos ferrosos, sulfurs oxidables, etc, en quantitats superiors a les contemplades a la EHE
- GRAVA PER A DRENATGES:
- El granulat ha de ser procedent d'un jaciment natural, del matxuqueig de roques naturals, o del reciclatge d'enderrocs. No ha de presentar restes d'argila, margues o altres materials estranys.
- La mida màxima dels grànuls ha de ser de 76 mm (tamís 80 UNE) i el garbellat ponderal acumulat pel tamís 0,08 UNE ha de ser  $\leq 5\%$ . La composició granulomètrica ha de ser fixada explícitament per la DF segons les característiques del terreny per drenar i del sistema de drenatge.
- Plasticitat: No plàstic
- Coefficient de desgast (assaig "Los Angeles" UNE-EN 1097-2):  $\leq 40$
- Equivalent de sorra (UNE-EN 933-8):  $> 30$
- Condicions generals de filtratge:
- F15/d85:  $< 5$
- F15/d15:  $< 5$
- F50/d50:  $< 5$
- (Fx = grandària superior de la fracció x% en pes del material filtrant, dx = grandària superior de la proporció x% del terreny a drenar)
- A més, el coeficient d'uniformitat del filtre ha de ser:
- F60/F10:  $< 20$

PROJECTE D'OBRES D'ARRANJAMENT DE DIVERSOS CARRERS DE RODA DE BERÀ  
 AJUNTAMENT DE RODA DE BERÀ  
 FEBRER 2018  
 JOSEP ELIAS PAYAN, arquitecte

Condicions de la granulometria en funció del sistema previst d'evacuació de l' aigua:

- Per a tubs perforats: F85/Diàmetre de l'orifici: > 1
- Per a tubs amb juntes obertes: F85/ Obertura de la junta: > 1,2
- Per a tubs de formigó porós: F85/d15 de l'àrid del tub: > 0,2
- Si es drena per metxinals: F85/ diàmetre del metxinal: > 1

Quan no sigui possible trobar un material granular d'aquestes condicions es faran filtres granulars compostos de varies capes. La més gruixuda es col·locarà al costat del sistema d'evacuació. Aquesta complirà les condicions de filtre respecte a la següent i així successivament fins arribar al replè o al terreny natural. Es podrà recórrer a l'ús de filtres geotèxtils.

Quan el terreny natural estigui constituït per materials amb graves i boles a efectes del compliment de les condicions anteriors, s'atendrà únicament a la corba granulomètrica de la fracció del mateix inferior a 25 mm.

Si el terreny no és cohesiu i està compost per sorra fina i llims, el material drenant haurà de complir, a més de les condicions generals de filtre, la condició: F15 > 1 mm.

Si el terreny natural és cohesiu, compacte i homogeni, sense restes de sorra o llims, les condicions de filtre 1 i 2 s' han de substituir per: 0,1 mm > F15 > 0,4 mm

En els drens cecs, el material de la zona permeable central haurà de complir le s següents condicions:

- Mida màxima de l'àrid: Entre 20 mm i 80 mm
- Coeficient de uniformitat: F60/F10 < 4

En els drens cecs, el material de la zona permeable central haurà de complir le s següents condicions:

- Mida màxima de l'àrid: Entre 20 mm i 80 mm
- Coeficient de uniformitat: F60/F10 < 4

En els drens cecs, el material de la zona permeable central haurà de complir le s següents condicions:

- Mida màxima de l'àrid: Entre 20 mm i 80 mm
- Coeficient de uniformitat: F60/F10 < 4

Si s'utilitza granulats reciclats s'ha de comprovar que l'inflament (assaig CBR (NLT-111)) sigui inferior al 2% (UNE 103502).

## 2.- CONDICIONS DE SUBMINISTRAMENT I EMMAGATZEMATGE

### CONDICIONS GENERALS:

Subministrament i emmagatzematge: De manera que no s'alterin les seves condicions.

Cada remesa de grava s'ha de descarregar en una zona ja preparada de sòl sec

Les graves de tipus diferents s'han d' emmagatzemar per separat

Els àrids s' emmagatzemaran de tal manera que quedin protegits contra la contaminació, i evitant la seva possible segregació, sobretot durant el seu transport. Es recomana emmagatzemar-los sota cobert per evitar els canvis de temperatura del granulats.

## 3.- UNITAT I CRITERIS D'AMIDAMENT

Unitat d'amidament: la indicada a la descripció de l'element

Criteri d'amidament: quantitat necessària subministrada a l'obra

## 4.- NORMATIVA DE COMPLIMENT OBLIGATORI

### GRAVA PER A LA CONFECCIÓ DE FORMIGONS:

Real Decreto 1247/2008, de 18 de julio, por el que se aprueba la Instrucción de Hormigón Estructural (EHE-08).

UNE-EN 12620:2003 Áridos para hormigón.

### GRAVA PER A PAVIMENTS:

\* Orden de 6 de febrero de 1976 por la que se aprueba el Pliego de prescripciones técnicas generales para obras de carreteras y puentes (PG 3/75)

### GRAVA PER A DRENATGES:

Orden de 21 de junio de 1965 por la que se aprueba la Instrucción de la Dirección General de Carreteras 5.1.IC «Drenaje» que figura como anejo a esta Orden.

PROJECTE D'OBRES D'ARRANJAMENT DE DIVERSOS CARRERS DE RODA DE BERÀ  
 AJUNTAMENT DE RODA DE BERÀ  
 FEBRER 2018  
 JOSEP ELIAS PAYAN, arquitecte

Orden de 14 de mayo de 1990 por la que se aprueba la Instrucción de carreteras 5.2-IC: Drenaje superficial

#### 5.- CONDICIONS DE CONTROL DE RECEPCIÓ

##### CONDICIONS DE MARCATGE I CONTROL DE LA DOCUMENTACIÓ:

L'entrega de granulat a l'obra ha d'anar acompanyada d'un full de subministrament proporcionat per el subministrador, en el que hi han de constar com a mínim les següents dades:

- Identificació del subministrador
- Número del certificat de marcatge CE o indicació d'autoconsum
- Número de sèrie de la fulla de subministrament
- Nom de la cantera o planta subministradora en cas de material reciclat
- Data del lliurament
- Nom del peticionari
- Designació de l'àrid segons l'article 28.2 de la EHE
- Quantitat de granulat subministrat
- Identificació del lloc de subministrament

El fabricant ha de proporcionar la informació relativa a la granulometria i a les toleràncies de l'àrid subministrat.

El subministrador ha de posar a disposició de la DF en el cas que aquesta ho sol·liciti, la documentació següent, que acredita el marcatge CE, segons el sistema d'avaluació de conformitat aplicable, d'acord amb el que disposa l'apartat 7.2.1 del CTE:

- Productes per a carreteres i altres treballs d'obres públiques i edificació de Funcio: Aplicacions que exigeixen requisits de seguretat molt estrictes\*. \* Requisits que han de ser definits per lleis, reglaments i normes administratives nacionals de cada estat membre,

- Productes per a edificació, fabricació de productes de formigó prefabricat, carreteres i altres treballs d'obres públiques de Funcio: Aplicacions que exigeixen requisits de seguretat molt estrictes\*. \* Requisits que han de ser definits per lleis, reglaments i normes administratives nacionals de cada estat membre:

- Sistema 2+: Declaració de conformitat del fabricant i Certificació de Control de la Producció en Fàbrica

- Productes per a edificació, fabricació de productes de formigó prefabricat, carreteres i altres treballs d'obres públiques de Funcio: Aplicacions que no exigeixen requisits de seguretat molt estrictes\*. \* Requisits que han de ser definits per lleis, reglaments i normes administratives nacionals de cada estat membre,

- Productes per a carreteres i altres treballs d'obres públiques i edificació de Funcio: Aplicacions que no exigeixen requisits de seguretat molt estrictes\*. \* Requisits que han de ser definits per lleis, reglaments i normes administratives nacionals de cada estat membre:

- Sistema 4: Declaració de conformitat del fabricant

El símbol de marcatge de conformitat CE s'ha d'estampar d'acord amb la Directiva 93/68CE i ha d'estar visible sobre el producte o sobre etiqueta, embalatge o documentació comercial i ha d'anar acompanyat de la següent informació:

- Número d'identificació de l'organisme de certificació
- Nom o marca d'identificació i direcció del fabricant
- Les dues últimes xifres de l'any d'impressió del marcatge
- Referència a la norma (UNE-EN 12620)
- Descripció del producte (nom genèric, material, ús previst)
- Designació del producte
- Informació de les característiques essencials aplicables

A la documentació del marcatge haurà d'indicar:

- Nom del laboratori que ha realitzat els assajos
- Data d'emissió del certificat
- Garantia de que el tractament estadístic és l'exigit en el marcatge
- Estudi de fins que justifiqui experimentalment el seu ús, en el cas que hi hagi àrids que no compleixen amb l'article 28.4.1.

PROJECTE D'OBRES D'ARRANJAMENT DE DIVERSOS CARRERS DE RODA DE BERÀ  
 AJUNTAMENT DE RODA DE BERÀ  
 FEBRER 2018  
 JOSEP ELIAS PAYAN, arquitecte

---

L'àrid reciclat ha d'incloure en la seva documentació:

- Naturalesa del material
- Planta productora de l'àrid i empresa transportista de la runa
- Presència d'impureses
- Detalls de la seva procedència
- Altre informació que resulti rellevant

El subministrador de granulats procedents de reciclatge, ha d'aportar la documentació que garanteixi el compliment de les especificacions establertes a la norma EHE-08, si el material s'ha d'utilitzar en la confecció de formigons.

OPERACIONS DE CONTROL:

Els àrids han de disposar del marcatge CE, de tal manera que la comprovació de la seva idoneïtat per al seu ús es farà mitjançant un control documental del marcatge per tal de determinar el compliment de les especificacions del projecte i de l'article 28 de la EHE.

En el cas d'àrids d'autoconsum, el Constructor o el Subministrador ha d'aportar un certificat d'assaig, de com a màxim tres mesos d' antiguitat, realitzat en un laboratori de control dels contemplats en l'article 78.2.2.1 de la EHE, que verifiqui el compliment de les especificacions de l'àrid subministrat respecte l'article 28 de la EHE.

La DF ha de poder valorar el nivell de garantia del distintiu, i en cas de no disposar de suficient informació, podrà determinar l'execució de comprovacions mitjançant assaigs.

La DF, a més, ha de valorar si realitzar una inspecció a la planta de fabricació, a poder ser, abans del subministra de l'àrid, per comprovar la idoneïtat per a la seva fabricació. En cas necessari, la DF ha de poder realitzar els assaigs següents per a verificar la conformitat de les especificacions:

- Índex de llenques (UNE-EN 933-3).
- Terrossos d'argila (UNE 7133)
- Partícules toves (UNE 7134)
- Coeficient de forma (UNE EN 933-4)
- Material retingut per el garbell 0.063 UNE (UNE EN 933-2) i que sura en un líquid de pes específic 2 (UNE EN 1744-1).
- Compostos de sofre (SO3)- respecte al granulat sec (UNE-EN 1744-1).
- Contingut en ió clor Cl- (UNE-EN 1744-1)
- Assaig petrogràfic
- Reactivitat potencial amb els àlcalis del ciment (UNE 146-507 i UNE 146-508).
- Estabilitat, resistència a l'atac del sulfat magnèsic (UNE-EN 1367-2).
- Absorció d'aigua (UNE-EN 1097-6).
- Resistència al desgast Los Angeles (UNE-EN 1097-2).
- Assaig d'identificació per raigs X.
- Assaig granulomètric (UNE-EN 933-2)

OPERACIONS DE CONTROL EN GRAVA PER A DRENATGES:

Les tasques de control a realitzar són les següents:

- Inspecció visual del material i recepció del certificat de procedència i qualitat corresponent.
- Abans de començar el reblert, quan hagi canvi de procedència del material, o cada 2000 m3 durant la seva execució, es realitzaran els següents assaigs d'identificació del material:
  - Assaig granulomètric del material filtrant (UNE EN 933-1)
  - Assaig granulomètric del material adjacent (UNE 103101)
  - Desgast de "Los Angeles" (UNE EN 1097-2)

S'ha de demanar un certificat de procedència del material, que en el cas d'àrids naturals ha de contenir:

- Classificació geològica
- Estudi de morfologia
- Aplicacions anteriors
- Assaigs d'identificació del material

CRITERIS DE PRESA DE MOSTRES:

Els controls s'han de realitzar segons les instruccions de la DF i la norma EHE.

CRITERIS DE PRESA DE MOSTRES EN GRAVA PER A DRENATGES:

S'han de seguir les instruccions de la DF i els criteris de les normes de procediment indicades en cada assaig.

INTERPRETACIÓ DE RESULTATS I ACTUACIONS EN CAS D'INCOMPLIMENT:

PROJECTE D'OBRES D'ARRANJAMENT DE DIVERSOS CARRERS DE RODA DE BERÀ  
 AJUNTAMENT DE RODA DE BERÀ  
 FEBRER 2018  
 JOSEP ELIAS PAYAN, arquitecte

No s'acceptarà la grava que no compleixi totes les especificacions indicades al plec. Si la granulometria no s'ajusta a la utilitzada per a l'establiment de les dosificacions aprovades, s'hauran de projectar i aprovar noves fórmules de treball.

INTERPRETACIÓ DE RESULTATS I ACTUACIÓ EN CAS D' INCOMPLIMENT EN GRAVA PER A DRENATGES:  
 Els resultats dels assaigs d'identificació han de complir estrictament les especificacions indicades, en cas contrari, no s'ha d'autoritzar l'ús del material corresponent en l'execució del reblert.

## B037 - TOT-U

### 0.- ELEMENTS QUE CONTEMPLA EL PLEC

B0372000.

### 1.- DEFINICIÓ I CARACTERÍSTIQUES DELS ELEMENTS

Material granular de granulometria contínua, utilitzat com capa de ferm.

S'han considerat els tipus següents:

- Tot-u natural
- Tot-u artificial

#### CARACTERÍSTIQUES GENERALS:

El tipus de material utilitzat ha de ser l'indicat a la DT o en el seu defecte el que determini la DF.

La composició granulomètrica ha de ser l'adequada al seu ús i ha de ser la que es defineix a la partida d'obra en què intervingui o, si no hi consta, la que estableixi explícitament la DF.

A la vegada, els grànuls han de tenir forma arrodonida o polièdrica, i han de ser nets, resistents i de granulometria uniforme.

No ha de ser susceptible de cap tipus de meteorització o alteració física o química apreciable sota les condicions possibles més desfavorables.

No ha de donar lloc, amb l'aigua, a dissolucions que puguin afectar a estructures, a d'altres capes de ferm, o contaminar el sòl o corrents d'aigua.

Els materials no han de tenir terrossos d'argila, marga, matèria orgànica, ni d'altres matèries estranyes que puguin afectar la durabilitat de la capa.

#### TOT-U NATURAL:

Es considera tot-u natural el material granular, de granulometria contínua, que s'utilitza com a capa de ferm. Els materials que el formin procediran de graver es o dipòsits naturals, sòls naturals o de mescla d'ambdós.

La DF ha de determinar la corba granulomètrica del granulat entre un dels següents fusos:

Tamís UNE-EN 933-2 (mm)	Tamisatge ponderal acumulat (%)		
	ZN40	ZN25	ZN20
50	100	--	--
40	80-95	100	--
25	60-90	75-95	100
20	54-84	65-90	80-100
8	35-63	40-68	45-75
4	22-46	27-51	32-61
2	15-35	20-40	25-50
0,500	7-23	7-26	10-32
0,250	4-18	4-20	5-24
0.063	0-9	0-11	0-11

La fracció retinguda pel tamís 0.063 mm (UNE-EN 933-2) ha de ser inferior a 2/3 a la fracció retinguda pel tamís 0,250 mm (UNE-EN 933-2).

Coefficient de desgast "Los Angeles" (UNE-EN 1097-2):

PROJECTE D'OBRES D'ARRANJAMENT DE DIVERSOS CARRERS DE RODA DE BERÀ  
 AJUNTAMENT DE RODA DE BERÀ  
 FEBRER 2018  
 JOSEP ELIAS PAYAN, arquitecte

- Categoria de trànsit pesat T00 a T2: > 35
- Categoria de trànsit pesat T3, T4 i vorals: > 40
- Equivalent de sorra (UNE-EN 933-8):
- T00 a T1: > 35
- T2 a T4 i vorals de T00 a T2: > 30
- Vorals de T3 i T4: > 25
- Per a capes granulars per a l'assentament de canonades: > 30
- Plasticitat (UNE 103104):
- Trànsit T00 a T3: No plàstic
- T4:
  - Límit líquid (UNE 103103): < 25
  - Índex de plasticitat (UNE 103104): < 6
- Vorals sense pavimentar:
  - Límit líquid (UNE 103103): < 30
  - Índex de plasticitat (UNE 103104): < 10
- Per a capes granulars per a l'assentament de canonades:
  - Límit líquid (UNE 103103): < 25
  - Índex de plasticitat (UNE 103104): < 6

#### TOT-U ARTIFICIAL:

El tot-u artificial ha d'estar compost de granulats procedents de la trituració, total o parcial, de pedra de cantera o de grava natural.

Es pot utilitzar material granular reciclat de residus de la construcció o demolicions, provenint d'una planta autoritzada legalment per el tractament d'aquests residus. En obres de carreteres només es podrà utilitzar a les categories de tràfic pesat T2 a T4.

Per al trànsit tipus T2 a T4 es podran utilitzar àrids reciclats, siderúrgics, subproductes i productes inerts de rebuig, sempre que compleixin amb les prescripcions tècniques exigides.

La DF ha de determinar la corba granulomètrica del granulat per utilitzar, que ha d'estar continguda dins d'un dels fusos següents:

Tamís UNE-EN 933-2 (mm)	Tamisatge ponderal acumulat (%)		
	ZA25	ZA20	ZAD20
40	100	--	--
25	75-100	100	100
20	65-90	75-100	65-100
8	40-63	45-73	30-58
4	26-45	31-54	14-37
2	15-32	20-40	0-15
0,500	7-21	9-24	0-6
0,250	4-16	5-18	0-4
0,063	0-9	0-9	0-2

La fracció retinguda pel tamís 0.063 mm (UNE-EN 933-2) ha de ser inferior a 2/3 a la fracció retinguda pel tamís 0,250 mm (UNE-EN 933-2).

Índex de llenques (UNE-EN 933-3): < 35

Coefficient de desgast "Los Angeles" (UNE-EN 1097-2):

- Trànsit T0 a T2: < 30
- T3, T4 i vorals: < 35
- Per a materials reciclats procedents de fermes de carretera o demolicions:
- Trànsit de T00 a T2: > 40
- Trànsit T3, T4 i vorals: > 45
- Per a capes granulars per a l'assentament de canonades: > 40
- Equivalent de sorra (UNE-EN 933-8):
- T00 a T1: > 40
- T2 a T4 i vorals de T00 a T2: > 35
- Vorals de T3 i T4: > 30

PROJECTE D'OBRES D'ARRANJAMENT DE DIVERSOS CARRERS DE RODA DE BERÀ  
 AJUNTAMENT DE RODA DE BERÀ  
 FEBRER 2018  
 JOSEP ELIAS PAYAN, arquitecte

---

#### Plasticitat:

- Trànsit T00 a T4: No plàstic
- Vorals sense pavimentar:
  - Límit líquid (UNE 103103): < 30
  - Índex de plasticitat (UNE 103104): < 10
- Coeficient de neteja (Annex C de la UNE 146130): < 2
- Si el material prové de reciclatge d'enderrocs (condicions addicionals):
  - Inflament (NLT-111): < 2%
  - Contingut de materials petris: >= 95%
  - Contingut de restes d'asfalt: < 1% en pes
  - Contingut de fusta: < 0,5% en pes
- Composició química:
  - Compostos de sofre (SO3) (UNE EN 1744-1) en el cas que el material estigui en contacte amb capes tractades amb ciment: < 0,5 %
  - A la resta: < 1%
- Si s'utilitza àrid siderúrgic d'acereries, haurà de complir:
  - Expansivitat (UNE EN 1744-1): < 5%
- Si s'utilitza àrid siderúrgic d'alt forn, haurà de complir:
  - Desintegració per silicat bicàlcic o per ferro (UNE EN 1744-1): Nul

#### 2.- CONDICIONS DE SUBMINISTRAMENT I EMMAGATZEMATGE

Subministrament i emmagatzematge: De manera que no s'alterin les seves condicions.

#### 3.- UNITAT I CRITERIS D'AMIDAMENT

Unitat d'amidament: la indicada a la descripció de l'element

Criteri d'amidament: quantitat necessària subministrada a l'obra

#### 4.- NORMATIVA DE COMPLIMENT OBLIGATORI

- \* Orden de 6 de febrero de 1976 por la que se aprueba el Pliego de prescripciones técnicas generales para obras de carreteras y puentes (PG 3/75)
- \* Orden FOM/891/2004, de 1 de marzo, por la que se actualizan determinados artículos del pliego de prescripciones técnicas generales para obras de carreteras y puentes, relativos a firmes y pavimentos.
- \* Orden FOM/3460/2003, de 28 de noviembre, por lo que se aprueba la norma 6.1-IC Secciones del firme, de la Instrucción Técnica de Carreteras.

#### 5.- CONDICIONS DE CONTROL DE RECEPCIÓ

##### OPERACIONS DE CONTROL:

Abans de començar l'obra, quan hagi canvi de procedència del material, o amb la freqüència indicada durant la seva execució, es realitzaran els següents assaigs d'identificació del material:

- Per a cada 1000 m3 o fracció diària i sobre 2 mostres:
  - Assaig granulomètric (UNE EN 933-1),
  - Assaig d'equivalent de sorra (UNE EN 933-8)
  - I en el seu cas, assaig de blau de metilè (UNE EN 933-9)
- Per a cada 5000 m3, o 1 cada setmana si el volum executat és menor:
  - Determinació dels límits d'Atterberg (UNE 103103 i UNE 103104)
  - Assaig Próctor Modificat (UNE 103501)
  - Humitat natural (UNE EN 1097-5)
- Per a cada 20000 m3 o 1 cop al mes si el volum executat és menor:
  - Coeficient de desgast de "Los Angeles" (UNE-EN 1097-2)
  - Coeficient de neteja (Annex C, UNE 146130), cada 1500 m3, o cada 2 dies si el volum executat és menor.

El Director de les obres podrà reduir a la meitat la freqüència dels assaigs si considera que els materials són suficientment homogenis, o si en el control de recepció de la unitat acabada s'han aprovat 10 lots consecutius.



PROJECTE D'OBRES D'ARRANJAMENT DE DIVERSOS CARRERS DE RODA DE BERÀ  
 AJUNTAMENT DE RODA DE BERÀ  
 FEBRER 2018  
 JOSEP ELIAS PAYAN, arquitecte

#### OPERACIONS DE CONTROL EN TOT-U ARTIFICIAL:

Abans de començar l'obra, quan hagi canvi de procedència del material, o amb la freqüència indicada durant la seva execució, es realitzaran els següents assaigs d'identificació del material:

- Per a cada 5000 m<sup>3</sup>, o 1 cada setmana si el volum executat és menor:

- Índex de llenques (UNE EN 933-3)
- Partícules triturades (UNE EN 933-5)

#### CRITERIS DE PRESA DE MOSTRES:

S'han de seguir les instruccions de la DF i els criteris de les normes de procediment indicades en cada assaig.

#### INTERPRETACIÓ DE RESULTATS I ACTUACIONS EN CAS D'INCOMPLIMENT:

Els resultats dels assaigs d'identificació han de complir estrictament les especificacions indicades, en cas contrari, no s'autoritzarà l'ús del material corresponent.

### **B05 - AGLOMERANTS I CONGLOMERANTS**

#### **B051 - CEMENTS**

#### 0.- ELEMENTS QUE CONTEMPLA EL PLEC

B0511302.

#### 1.- DEFINICIÓ I CARACTERÍSTIQUES DELS ELEMENTS

Conglomerant hidràulic format per diferents materials inorgànics finament dividits que, amassats amb aigua, formen una pasta que, mitjançant un procés d'hidratació, endureix i un cop endurit conserva la seva resistència i estabilitat fins i tot sota l'aigua.

S'han considerat els ciments regulats per la norma RC-08 amb les característiques següents:

- Ciments comuns (CEM)
- Ciments d'aluminat de calci (CAC)
- Ciments blancs (BL)
- Ciments resistents a l'aigua de mar (MR)

#### CARACTERÍSTIQUES GENERALS:

En el cas de que el material s'utilitzi en obra pública, l'acord de Govern de la Generalitat de Catalunya de 9 de juny de 1998, exigeix que els materials siguin de qualitat certificada o puguin acreditar un nivell de qualitat equivalent, segons les normes aplicables als estats membres de la Unió Europea o de l'Associació Europea de Lliure Canvi.

També en aquest cas, es procurarà que els esmentats materials disposin de l'etiqueta ecològica europea, regulada en el Reglament 880/1992/CEE o bé altres distintius de la Comunitat Europea.

Ha de ser un material granular molt fi i estadísticament homogeni en la seva composició.

El ciment ha de ser capaç, si es dosifica i barreja adequadament amb aigua i granulats, de produir un morter o un formigó que conservi la seva treballabilitat en un temps prou llarg i assolir, al final de períodes definits, els nivells especificats de resistència i mantenir estabilitat de volum a llarg termini.

No ha de tenir grumolls ni principis d'aglomeració.

En activitats manuals en les que hi hagi risc de contacte amb la pell i d'acord amb l'establert a l'Ordre Presidencial 1954/2004 de 22 de juny, no s'han d'utilitzar o comercialitzar ciments amb un contingut de crom (VI) superior a dos parts per milió del pes sec del ciment.

#### CEMENTS COMUNS (CEM):

Estaran subjectes al marcatge CE de conformitat amb el que disposen els Reials Decrets 1630/1992 de 29 de desembre, 1328/1995 de 28 de juliol i 956/2008 de 6 de juny.

Els components han de complir els requisits especificats en el capítol 5 de la norma UNE-EN 197-1.

#### Tipus de ciments:

- Ciment Portland: CEM I

PROJECTE D'OBRES D'ARRANJAMENT DE DIVERSOS CARRERS DE RODA DE BERÀ  
 AJUNTAMENT DE RODA DE BERÀ  
 FEBRER 2018  
 JOSEP ELIAS PAYAN, arquitecte

- Ciment Pòrtland amb addicions: CEM II
- Ciment Pòrtland amb escòries de forn alt: CEM III
- Ciment putzolànic: CEM IV
- Ciment compost: CEM V

Alguns d'aquests tipus es divideixen en subtipus, segons el contingut de l'addició o barreja d'addicions presents en el ciment. Segons aquest contingut creixent els subtipus poden ser A, B o C.

Addicions del clinker pòrtland (K):

- Escòria de forn alt: S
- Fum de sílice: D
- Putzolana natural: P
- Putzolana natural calcinada: Q
- Cendra volant Sicília: V
- Cendra volant calcària: W
- Esquist calcinat: T
- Filler calcari L: L
- Filler calcari LL: LL

Relació entre denominació i designació dels ciments comuns segons el tipus, subtipus i addicions:

Denominació	Designació
Ciment pòrtland	CEM I
Ciment pòrtland amb escòria	CEM II/A-S CEM II/B-S
Ciment pòrtland amb fum de sílice	CEM II/A-D
Ciment pòrtland amb Putzolana	CEM II/A-P CEM II/B-P CEM II/A-Q CEM II/B-Q
Ciment pòrtland amb cendres volants	CEM II/A-V CEM II/B-V CEM II/A-W CEM II/B-W
Ciment pòrtland amb esquist calcinat	CEM II/A-T CEM II/B-T
Ciment pòrtland amb filler calcari	CEM II/A-L CEM II/B-L CEM II/A-LL CEM II/B-LL
Ciment pòrtland mixt	CEM II/A-M CEM II/B-M
Ciment amb escòries de forn alt	CEM III/A CEM III/B CEM III/C
Ciment putzolànic	CEM IV/A CEM IV/B
Ciment compost	CEM V/A CEM V/B

PROJECTE D'OBRES D'ARRANJAMENT DE DIVERSOS CARRERS DE RODA DE BERÀ  
 AJUNTAMENT DE RODA DE BERÀ  
 FEBRER 2018  
 JOSEP ELIAS PAYAN, arquitecte

En ciments pòrtland mixtos CEM II/A-M i CEM II/B-M, en ciments putzolònics CEM IV/A i CEM IV/B i en ciments compostos CEM V/A i CEM V/B els components principals a més del clinker han de ser declarats a la designació del ciment.

La composició dels diferents ciments comuns ha de ser l'especificada al capítol 6 de la norma UNE-EN 197-1.

Els ciments comuns han de complir les exigències mecàniques, físiques, químiques i de durabilitat especificades al capítol 7 de la norma UNE-EN 197-1.

CIMENTS D'ALUMINAT DE CALÇ (CAC):

Ciment obtingut per una mescla de materials aluminosos i calcàris.

Estaran subjectes al marcatge CE de conformitat amb el que disposa el Reial Decret 956/2008 de 6 de juny.

Han de complir les exigències mecàniques, físiques i químiques especificades a UNE-EN 14647.

CIMENTS BLANCS (BL):

Han d'estar subjectes al Reial Decret 1313/1988 i seran aquells definits a la norma UNE 80305 i homòlegs de les normes UNE-EN 197-1 (ciments comuns) i UNE-EN 413-1 (ciments de ram de paleta) que compleixin amb l'especificació de blancor.

Índex de blancor (UNE 80117):  $\geq 85$

D'acord amb el Real Decret 1313/1988 de 28 d'octubre i L'Ordre Ministerial de 17 de gener de 1989, han de portar el Certificat de Conformitat amb Requisits Reglamentaris (CCRR).

La composició, així com les prescripcions mecàniques, físiques, químiques i de durabilitat que han de complir els ciments comuns blancs són les mateixes que les especificades per als ciments comuns a la norma UNE-EN 197-1.

La composició, així com les prescripcions mecàniques, físiques i químiques que ha de complir el ciment blanc de ram de paleta (BL 22,5 X) són les mateixes que les especificades per al ciment homòleg a la norma UNE-EN 413-1.

CIMENTS RESISTENTS A L'AIGUA DE MAR (MR):

D'acord amb el Real Decret 1313/1988 de 28 d'octubre i L'Ordre Ministerial de 17 de gener de 1989, han de portar el Certificat de Conformitat amb Requisits Reglamentaris (CCRR).

Relació entre denominació i designació dels ciments resistents a l'aigua de mar segons el tipus, subtipus i addicions:

Denominació	Designació
Ciment pòrtland	I
Ciment pòrtland amb escòria	II/A-S II/B-S
Ciment pòrtland amb fum de sílice	II/A-D
Ciment pòrtland amb Putzolana	II/A-P II/B-P
Ciment pòrtland amb cendres volants	II/A-V II/B-V
Ciment amb escòries de forn alt	III/A III/B III/C
Ciment putzolànic	IV/A IV/B
Ciment compost	CEM V/A

Les especificacions generals en quan a composició i a exigències mecàniques, físiques, químiques i de durabilitat que han de complir són les corresponents als ciments comuns homòlegs de la norma UNE-EN 197-1.

PROJECTE D'OBRES D'ARRANJAMENT DE DIVERSOS CARRERS DE RODA DE BERÀ  
 AJUNTAMENT DE RODA DE BERÀ  
 FEBRER 2018  
 JOSEP ELIAS PAYAN, arquitecte

Han de complir els requisits addicionals especificats al capítol 7.2 de la norma UNE 80303-2.

## 2.- CONDICIONS DE SUBMINISTRAMENT I EMMAGATZEMATGE

Subministrament: de manera que no s'alterin les seves característiques.

Si el ciment es subministra a granel s'ha d'emmagatzemar en sitges.

Si el ciment es subministra en sacs, s'han d'emmagatzemar en un lloc sec, ventilat, protegit de la intempèrie i sense contacte directe amb la terra, de manera que no s'alterin les seves condicions.

Temps màxim d'emmagatzematge dels ciments:

- Classes 22,5 i 32,5: 3 mesos
- Classes 42,5 : 2 mesos
- Classes 52,5 : 1 mes

## 3.- UNITAT I CRITERIS D'AMIDAMENT

Unitat d'amidament: la indicada a la descripció de l'element

Criteri d'amidament: quantitat necessària subministrada a l'obra

## 4.- NORMATIVA DE COMPLIMENT OBLIGATORI

Real Decreto 1313/1988, de 28 de octubre, por el se declara obligatoria la homologación de los cementos para la fabricación de hormigones y morteros para todo tipo de obras y productos prefabricados.

Orden de 17 de enero de 1989 por la que se establece la certificación de conformidad a normas como alternativa de la homologación de los cementos para la fabricación de hormigones y morteros para todo tipo de obras y productos prefabricados.

Real Decreto 1630/1992, de 29 de diciembre, por el que se dictan disposiciones para la libre circulación de productos de construcción, en aplicación de la Directiva 89/106/CEE.

Real Decreto 1328/1995, de 28 de julio, por el que se modifica, en aplicación de la Directiva 93/68/CEE, las disposiciones para la libre circulación de productos de construcción, aprobadas por el Real Decreto 1630/1992, de 29 de diciembre.

Real Decreto 956/2008, de 6 de junio, por el que se aprueba la Instrucción para la Recepción de Cementos (RC-08).

UNE-EN 197-1:2000 Cemento. Parte 1: Composición, especificaciones y criterios de conformidad de los cementos comunes.

UNE-EN 14647:2006 Cemento de aluminato de calcio. Composición, especificaciones y criterios de conformidad.

UNE 80305:2001 Cementos blancos.

UNE 80303-2:2001 Cementos con características adicionales. Parte 2: Cementos resistentes al agua de mar.

## 5.- CONDICIONS DE CONTROL DE RECEPCIÓ

CONDICIONS DE MARCATGE I CONTROL DE LA DOCUMENTACIÓ EN CEMENTS COMUNS (CEM) I CEMENTS DE CALÇ (CAC):

El subministrador ha de posar a disposició de la DF en el cas que aquesta ho sol·liciti, la documentació següent, que acredita el marcatge CE, segons el sistema d'avaluació de conformitat aplicable, d'acord amb el que disposa l'apartat 7.2.1 del CTE:

- Productes per a preparació de formigó, morter, beurades i altres mesclures per a construcció i per a la fabricació de productes de construcció,
- Productes per a elaboració de formigó, morter, pasta i altres mesclures per a construcció i per a la fabricació de productes de construcció:

- Sistema 1+: Certificació de Conformitat CE

El símbol normalitzat del marcatge CE ha d'anar acompanyat de la següent informació com a mínim:

PROJECTE D'OBRES D'ARRANJAMENT DE DIVERSOS CARRERS DE RODA DE BERÀ  
 AJUNTAMENT DE RODA DE BERÀ  
 FEBRER 2018  
 JOSEP ELIAS PAYAN, arquitecte

- el número identificador del organisme certificador que ha intervingut en el control de producció
- nom o marca distintiva d'identificació i adreça enregistrada del fabricant
- número del certificat CE de conformitat
- les dues últimes xifres de l'any en que el fabricant va posar el marcatge CE
- indicacions que permetin identificar el producte així com les seves característiques i prestacions declarades atenent a les seves especificacions tècniques
- referència a la norma armonitzada corresponent
- designació normalitzada del ciment indicant el tipus, subtipus (segons els components principals) i classe resistent
- en el seu cas, informació addicional referent al contingut de clorurs, al límit superior de pèrdua per calcinació de cendra volant i/o additiu emprat

Sobre el mateix embalatge, el marcatge CE es pot simplificar, i inclourà com a mínim:

- el símbol normalitzat del marcatge CE
- en el seu cas, el número del certificat CE de conformitat
- nom o marca distintiva d'identificació i adreça enregistrada del fabricant
- els dos últims dígits de l'any en que el fabricant va posar el marcatge
- referència al número de la norma harmonitzada corresponent

En aquest cas, la informació complerta del marcatge o etiquetat CE haurà d'apareixer també a l'albarà o documentació que acompanya al lliurament.

A l'albarà hi han de figurar les dades següents:

- número de referència de la comanda
- nom i adreça del comprador i punt de destí del ciment
- identificació del fabricant i de l'empresa de subministrament
- designació normalitzada del ciment subministrat conforme a la instrucció RC-08
- quantitat que es subministra
- en el seu cas, referència a los dades de l'etiquetat corresponent al marcatge CE
- data de subministrament
- identificació del vehicle que el transporta

CONDICIONS DE MARCATGE I CONTROL DE LA DOCUMENTACIÓ EN CEMENTS BLANCS (BL) I CEMENTS RESISTENTS A L'AIGUA DE MAR (MR):

A l'albarà hi han de figurar les dades següents:

- número de referència de la comanda
- nom i adreça del comprador i punt de destí dels ciment
- identificació del fabricant i de l'adreça de subministrament
- designació normalitzada del ciment subministrat segons el Reial Decret 956/2008 de 6 de juny
- contrasenya del Certificat de Conformitat amb els Requisits Reglamentaris
- quantitat que es subministra
- identificació del vehicle que transporta el ciment
- en el seu cas, l'etiquetatge corresponent al marcatge CE

En el cas de ciments envasats, aquests han de mostrar als seus envasos la següent informació:

- nom o marca identificativa i adreça complerta del fabricant i de la fàbrica
- designació normalitzada del ciment subministrat segons el Reial Decret 956/2008 de 6 de juny
- contrasenya del Certificat de Conformitat amb els Requisits Reglamentaris
- dates de fabricació i d'envasat (indicant setmana i any)
- condicions específiques aplicables a la manipulació i utilització del producte

El fabricant ha de facilitar, si li demanen, les dades següents:

- Inici i final d'adormiment
- Si s'han incorporat additius, informació detallada de tots ells i dels seus efectes

OPERACIONS DE CONTROL:

La recepció del ciment haurà d'incloure al menys , dues fases obligatòries:

- Una primera fase de comprovació de la documentació
- Una segona fase de inspecció visual del subministrament

PROJECTE D'OBRES D'ARRANJAMENT DE DIVERSOS CARRERS DE RODA DE BERÀ  
 AJUNTAMENT DE RODA DE BERÀ  
 FEBRER 2018  
 JOSEP ELIAS PAYAN, arquitecte

Es pot donar una tercera fase, si el responsable de recepció ho considera oportú, de comprovació del tipus i classe de ciment i de les característiques físiques químiques i mecàniques mitjançant la realització d'assaigs de identificació i, si es el cas, d'assaigs complementaris.

Per a la primera fase, al iniciar el subministrament el Responsable de recepció ha de comprovar que la documentació es la requerida. Aquesta documentació estarà compresa per:

- Albarà o full de subministrament.
- Etiquetatge
- Documents de conformitat, com pot ser el marcatge CE o bé la Certificació de Conformitat del Reial Decret 1313/1988
- Pel cas dels ciments no subjectes al marcatge CE, el certificat de garantia del fabricant signat.
- Si els ciments disposen de distintius de qualitat, caldrà també la documentació precisa de reconeixements del distintiu.

En la segona fase, un cop superada la fase de control documental, cal sot metre el ciment a una inspecció visual per comprovar que no ha patit alteracions o barreges indesitjades.

La tercera fase s'activarà quan es pugui preveure possibles defectes o en el cas que el Responsable així ho estableixi per haver donat resultats no conformes en les fases anteriors o per haver detectat defectes en l'ús de ciments d'anteriors remeses.

En aquest supòsit es duran terme, abans de començar l'obra i cada 200 t de ciment de la mateixa designació i procedència durant l'execució, assaigs d'acord amb l'establir en els Annexes 5 i 6 de la RC-08.

#### CRITERIS DE PRESA DE MOSTRES:

Les mostres es prendran segons l'indicat en la RC-08. Per a cada lot de control sotmès a assaig s'extrauran tres mostres, una per tal de realitzar els assaigs de comprovació de la composició, l'altre per els assaigs físics, mecànics i químics i l'altre per ser conservada preventivament.

#### INTERPRETACIÓ DE RESULTATS I ACTUACIONS EN CAS D'INCOMPLIMENT:

A efectes de la fase primera, no s'aprovarà l'ús de ciments els quals el etiquetatge i la documentació no es correspongui amb el ciment sol·licitat, quan la documentació no estigui completa i quan no es reuneixin tots els requisits establerts.

A efectes de la segona fase, no s'aprovarà l'ús de ciments que presentin símptomes de meteorització rellevant, que contingui cossos estranys i que no resulti homogènia en el seu aspecte o color.

A efectes de la tercera fase, no s'aprovarà l'ús de ciments que no compleixin els criteris establerts en l'apartat A5.5 de la RC-08.

Quan no es compleixi alguna de les prescripcions del ciment assajat, es rep etiran els assaigs per duplicat, sobre dues mostres obtingudes de l'acopi existent a obra. S'acceptarà el lot únicament si els resultats obtinguts en les dues mostres són satisfactoris.

## **B055 - LIGANTS HIDROCARBONATS**

### 0.- ELEMENTS QUE CONTEMPLA EL PLEC

B0552100, B0552470.

### 1.- DEFINICIÓ I CARACTERÍSTIQUES DELS ELEMENTS

Lligants hidrocarbonats segons les definicions del PG 3/75.

S'han considerat els tipus següents:

- Emulsions bituminoses:
  - Betum asfàltic
  - Betum modificat amb polímers:

PROJECTE D'OBRES D'ARRANJAMENT DE DIVERSOS CARRERS DE RODA DE BERÀ  
 AJUNTAMENT DE RODA DE BERÀ  
 FEBRER 2018  
 JOSEP ELIAS PAYAN, arquitecte

L'emulsió bituminosa és un producte obtingut per la dispersió de petites partícules d'un lligant hidrocarbonat i eventualment un polímer en una solució aquosa, amb un agent emulsionant.

El betum asfàltic és un lligant hidrocarbonat pràcticament no volàtil, obtingut a partir del cru de petroli o d'asfalts naturals, soluble en toluè, molt viscos i gairebé sòlid a temperatura ambient.

**CARACTERÍSTIQUES GENERALS:**

En el cas de que el material s'utilitzi en obra pública, l'acord de Govern de la Generalitat de Catalunya de 9 de juny de 1998, exigeix que els materials siguin de qualitat certificada o puguin acreditar un nivell de qualitat equivalent, segons les normes aplicables als estats membres de la Unió Europea o de l'Associació Europea de Lliure Canvi.

També en aquest cas, es procurarà que els esmentats materials disposin de l'etiqueta ecològica europea, regulada en el Reglament 880/1992/CEE o bé altres distintius de la Comunitat Europea.

**EMULSIONS BITUMINOSES**

Cal que tinguin un aspecte homogeni, sense separació de l'aigua ni coagulació del betum asfàltic emulsionat.

Han de ser adherents sobre superfícies humides o seques.

No han de sedimentar-se durant l'emmagatzematge fins el punt que no recuperin la seva consistència original mitjançant una agitació moderada.

No ha de ser inflamable.

**EMULSIÓ BITUMINOSA CATIÒNICA:**

Càrrega de partícules : Polaritat positiva

Característiques físiques de les emulsions bituminoses catióniques:

Taula 213.3.a. Especificacions de les emulsions bituminoses catióniques

Denominació	C60B4	C60B4	C60B4	C60BF5	C50BF5	C60B5	C60B7	
UNE EN 13808	ADH	TER	CUR	IMP	IMP	MIC	REC	
Denominació ant. (*)	ECR-1	-	ECR-1	ECL-1	ECI	ECL-2d	ECL-2b	
Característiques	UNE EN	Assajos sobre l'emulsió original						
Propietats perceptibles	1425	TBR (Clase 1)						
Polaritat partícules	1430	Positiva (Clase 2)						
Índex trencament	13075 -1	70-130 Clase4	70-130 Clase4	70-130 Clase4	120-180 Clase5	>=120-180 Clase5	120-180 Clase5	>=220 Clase7
Contingut lligant (aigua)	1428 %	58-62 Clase5	58-62 Clase4	58-62 Clase4	58-62 Clase5	48-52 Clase3	58-62 Clase5	58-6 Clase5
Contingut oli destil·lat	1431 %	<=2,0 Clase2	<=2,0 Clase4	<=2,0 Clase4	<=10,0 Clase6	5-15 Clase7	<=2,0 Clase2	<=2,0 Clase2
Temps fluència (2mm, 40°C)	12846 s	35-80 Clase4	35-80 Clase4	35-84 Clase4	15-45 Clase3	15-45 Clase3	15-45 Clase3	15-45 Clase3
Residu tamís (tamís 0,5 mm)	1429 %	<=0, Clase	<=0,1 Clase2	<=0,1 Clase2	<=0,1 Clase2	<=0,1 Clase2	<=0,1 Clase2	<=0,1 Clase2
Tendència (7d) sedimentació	12847 %	<=10 Clase3	<=10 Clase3	<=10 Clase3	<=5 Clase2	<=10 Clase2	<=10 Clase2	<=10 Clase2
Adhesivitat	13614 %	>=90 Clase3	>=90 Clase3	>=90 Clase3	>=90 Clase3	>=90 Clase3	>=90 Clase3	>=90 Clase3

PROJECTE D'OBRES D'ARRANJAMENT DE DIVERSOS CARRERS DE RODA DE BERÀ  
 AJUNTAMENT DE RODA DE BERÀ  
 FEBRER 2018  
 JOSEP ELIAS PAYAN, arquitecte

(\*)Denominació informativa per a adaptació a nova nomenclatura europea.  
 TBR: S'informarà del valor.

Taula 213.3.b Especificacions del Betum asfàltic residual

Denominació UNE EN 13808	C60B4	C60B4	C60B4	C60BF5	C50BF5	C60B5	C60B7
	ADH	TER	CUR	IMP	IMP	MIC	REC
Denominació ant.(*)	ECR-1	-	ECR-1	ECL-1	ECI	ECL-2d	ECL-2b
Característiques	UNE EN	U	Assajos sobre emulsió original				
Residu per evaporació, segons UNE EN 13074							
Penetració 25°C	1426	0,1mm	<=330	<=500	<=330	>300	>300
			Clase6	Clase2	Clase6	Clase7	Clase7
Punt de destil·lat	1427	°C	>=35	>=50	>=35	<=35	<=35
			Clase6	Clase3	Clase6	Clase7	Clase7
Residu per evaporació, segons UNE EN 13074, seguit d'estabilització UNE EN 14859 i envelliment UNE EN 14769							
Penetració 25°C	1426	0,1mm					
Punt de Reblaniment	1427	°C					

(\*)Denominació informativa per a adaptació a nova nomenclatura europea.  
 TBR: S'informarà del valor.

DV: Valor declarat per el fabricant

Taula 213.4.a Especificacions de les Emulsions bituminoses catióniques modificades.

Denominació UNE EN 13808	C60BP4	C60BP4	C60BP5
	ADH	TER	MIC
Denominació anterior(*)	ECR-1-m		ECL-2d-m
Característiques	UNE EN	Unitat	Assajos sobre emulsió original
Propietats perceptibles	1425		TBR (Clase 1)
Polaritat de partícules	1430	°C	Positiva (Clase 2)
Índex de trencament	13075-1		70-130 Clase 4
			70-130 Clase 4
			120-180 Clase
Contingut de lligant per contingut d'aigua	1428	%	58-62 Clase 5
			58-62 Clase 5
			58-62 Clase 5



PROJECTE D'OBRES D'ARRANJAMENT DE DIVERSOS CARRERS DE RODA DE BERÀ  
 AJUNTAMENT DE RODA DE BERÀ  
 FEBRER 2018  
 JOSEP ELIAS PAYAN, arquitecte

Contingut d'oli destil·lat	1431	%	<=2,0 Clase 2	<=2,0 Clase 2	<=2,0 Clase 2
Temps de fluència (2 mm, 40°C)	12846	S	35-80 Clase 4	35-80 Clase 4	15-45 Clase 3
Residu de tamisat (per tamís 0,5 mm)	1429	%	<=0,1 Clase 2	<=0,1 Clase 2	<=0,1 Clase
Tendència a la sedimentació (7D)	12847	%	<=10 Clase 3	<=10 Clase 3	<=10 Clase 3
Adhesivitat	13614	%	>=90 Clase 3	>=90 Clase 3	>=90 Clase 3

(\*) Denominació informativa per a adaptació a nova nomenclatura europea.

TBR: S'informarà del valor.

Taula 213.4.b Especificacions del lligant residual

Denominació UNE EN 13808	C60BP4 ADH	C60BP4 TER	C60BP5 MIC
Denominació anterior(*)	ECR-1-m		ECL-2d-m
Característiques	UNE EN	Unitat	Assajos sobre emulsió original
Residu per evaporació, segons UNE EN 13074			
Penetració 25°C	1426	0,1 mm	<=330 Clase 6
			<=50 Clase 6
			<=100 Clase 6
Punt de reblaniment	1427	°C	>=35 Clase 6
			>=55 Clase 2
			>=50 Clase 6
Cohesió per pèndul de Vialit	13588	J/cm2	>=0,5 Clase 2
			>=0,5 Clase 2
			>=0,5 Clase 2
Recuperació el·làstica, 25°C	13398	%	>=40 Clase 3
			>=40 Clase 3
			>=40 Clase 3
Residu per evaporació UNE EN 13074, seguit de estabilització UNE EN 14895 y de envelliment UNE EN 14769			
Penetració 25°C	1426	0,1 mm	DV Clase 2
Punto de reblaniment	1427	°C	DV Clase 2
Cohesió por pèndul Vialit	13588	J/cm2	DV Clase 2
Recuperació elàstica, 25°C	13398	%	DV Clase 2

PROJECTE D'OBRES D'ARRANJAMENT DE DIVERSOS CARRERS DE RODA DE BERÀ  
 AJUNTAMENT DE RODA DE BERÀ  
 FEBRER 2018  
 JOSEP ELIAS PAYAN, arquitecte

+-----+  
 (\*)Denominació informativa per a adaptació a nova nomenclatura europea.

TBR: Se informarà del valor

DV: Valor declarat per el fabricant.

La denominació de les emulsions bituminoses s'expressarà d'acord a la UNE-EN 13808 segons el següent format: C\_% l lligant\_B\_P\_F\_I. trencament\_aplicació

- C: Indicatiu que és una emulsió bituminosa catiònica.
- % lligant: Contingut de lligant.
- B: Incatiu que el lligant hidrocarbonat és un betum asfàltic.
- P: nomès si s'incorporen polímers.
- F: nomès si incorpora un contingut de fluidificant superior al 2%.
- I.trencament: nombre d'una xifra (1 a 7) indica la classe de comportament al trencament segons la UNE EN 13075-1.
- aplicació: abreviació del tipus d'aplicació de l'emulsió:

ADH: reg d'adherència

TER: reg termoadherent

CUR: reg de curat

IMP: reg d'imprimació

MIC: microaglomerat en fred

REC: reciclat en fred

BETUM ASFÀLTIC:

Cal que tingui un aspecte homogeni, així com una absència gairebé absoluta d'aigua, de manera que no formi escuma al escalfar-lo a la temperatura d'ús.

Ha de tenir una temperatura homogènia, ésser consistent, viscos i flexible a baixes temperatures.

Tanmateix ha de ser adherent amb les superfícies minerals dels granulats, siguin seques o humides.

Es farà servir la denominació de betum asfàltic dur, per als destinats a la producció de mesclures bituminoses d'alt mòdul.

Taula 211.2 Requisits dels Betums asfàltics

Característica	UNE EN	Unit.	15/25	35/50	50/70	70/100	160/220	
Penetració a 25°C	1426	0,1mm	15-25	35-50	50-70	70-100	160-220	
Punt de reblaniment	1427	°C	60-76	50-58	46-54	43-51	35-43	
Resistència enve-	12607-1	%	<=0,5	<=0,5	<=0,5	<=0,8	<=1,5	
lliment	Penetra.reten	%	>=55	>=53	>=50	>=46	>=37	
UNE EN	12607-1	Increm.P.Rebla.	1427	°C	<=10	<=11	<=11	<=12
Índex de Penetració	12591		De-1,5	De-1,5	De-1,5	De-1,5	De-1,5	
	13924	-	a +0,7	a +0,7	a +0,7	a +0,7	a +0,7	
	Annex A							
Punt fragilitat Fraass	12593	°C	TBR	<=-5	<=-8	<=-10	<=-15	
Punt inflam. vas obert	ISO 2592	°C	>=245	>=240	>=230	>=230	>=220	
Solubilitat	12592	%	>=99,0	>=99,0	>=99,0	>=99,0	>=99,0	

+-----+  
 TBR: S'informarà del valor.

PROJECTE D'OBRES D'ARRANJAMENT DE DIVERSOS CARRERS DE RODA DE BERÀ  
 AJUNTAMENT DE RODA DE BERÀ  
 FEBRER 2018  
 JOSEP ELIAS PAYAN, arquitecte

La denominació dels betums asfàltics es compon de la lletra B seguida de dos nombres representatius de la seva penetració mínima i màxima d'acord a la UNE-EN 1426 separats per una barra a la dreta (/) segons el següent format:

B P.min/P.max.

- B: Indicatiu que és un betum asfàltic.

- P.màx: Penetració màxima.

- P.mín: Penetració mínima.

Els betums asfàltics empleats segons UNE EN 12594 i UNE EN 13924 són:

B 15/25, B 35/50, B 50/70, B 70/100, B 160/220

BETUM MODIFICAT AMB POLÍMERS:

Lligant hidrocarbonat amb propietats reològiques modificades durant la seva fabricació per l'ús d'un o més polímers orgànics.

Es consideraran també com betums modificats:

- Els fabricats amb polímers subministrats a granel

- Els que es fabriquen a l'indret d'ús o en instal·lacions específiques independents

Es consideren exclosos els obtinguts per addicions als granulats o al mesclador de la planta de fabricació a l'obra.

Taula 212.2 Requisits dels Betums modificats amb polímers

Denominació UNE EN 14023	PMB	PMB	PMB	PMB	PMB	PMB		
	10/	25/	45/	45/	45/	75/		
	40-70	55-65	80-60	80-65	80-75	130-60		
Denominació anterior (*)	BM-1	BM-2	BM-3b	BM-3c	-	BM-4		
Característiq.	UNE EN	Unit.	Assajos sobre el betum original					
Penet.a 25°C	1426	0,1mm	10-40	25-55	45-80	45-80	45-80	75-130
Punt reblan.	1427	°C	>=70	>=65	>=60	>=65	>=75	>=60
Cohesió.Força ductilitat	13589 13703	j/cm2	>=2 a 15°C	>=2 a 10°C	>=2 a 5°C	>=3 a 5°C	>=3 a 5°C	>=1 a 5°C
P.fragil.Fraass	12593	°C	<=-5	<=-7	<=-1	<=-15	<=-15	<=-15
Recup 25°C	13398	%	TBR	>=50	>=50	>=70	>=80	>=60
Esta bilitat emmagat	Difer. 13399 rebla. 1427	°C	<=5	<=5	<=5	<=5	<=5	<=5
zematge (**)	Difer. 13399 penet. 1426	0,1mm	<=9	<=9	<=9	<=9	<=13	<=13
Punt inflamació	ISO 2592	°C	>=235	>=235	>=235	>=235	>=235	>=220
			Durabilitat-Resistència envelliment EN 12607-1					
Canvi de massa	12607	%	<=0,8	<=0,8	<=1,0	<=1,0	<=1,0	<=1,0
Penet.reten.	1426	%	>=60	>=60	>=60	>=60	>=60	>=60
Incram.punt reblaniment	1427	°C	<=8	<=8	<=10	<=10	<=10	<=10
Recup.25°C	1427	°C	<=5	<=5	<=5	<=5	<=5	<=5

(\*\*) Exigible a lligants que no es fabriquen "in situ".

TBR: S'informarà del valor.

La denominació dels betums modificats amb polímers es compon de les lletres PMB seguides de tres nombres. Els dos primers representatius de la seva penetració mínima i màxima d'acord a

PROJECTE D'OBRES D'ARRANJAMENT DE DIVERSOS CARRERS DE RODA DE BERÀ  
 AJUNTAMENT DE RODA DE BERÀ  
 FEBRER 2018  
 JOSEP ELIAS PAYAN, arquitecte

la UNE-EN 1426 separats per una barra a la dreta (/), i el tercer precedit d'un guió(-) representa el punt de reblaniment segons UNE 1427. En cas que el polímer utilitzat en la fabricació sigui majoritàriament cautxú reciclat de pneumàtics, al final s'afegirà la lletra C, segons el següent format: PMB P.mín./P.màx.

- PMB: Indicatiu que és un betum modificat amb polímers.
- P.mín: Penetració mínima.
- P.màx: Penetració màxima.
- (-): Punt de reblaniment.
- C: Polímer provinent del cautxú de pneumàtics reciclats.

Els betums modificats empleats segons UNE EN 14023 són:

PMB 10/40-70, PMB 25/55-65, PMB 45/80-60, PMB 45/80-65, PMB 45/80-75 i PMB 75/130-60

La viscositat del betum modificat amb polímers serà compatible amb la temperatura (T) de fabricació :

- T < 190 °C per a betums amb punt de reblaniment mínim  $\geq$  70°C.
- T < 180 °C per a las resta.

## 2.- CONDICIONS DE SUBMINISTRAMENT I EMMAGATZEMATGE

### CARACTERÍSTIQUES GENERALS:

El sistema de transport i les instal·lacions d'emmagatzematge han de tenir l'aprovació de la DF que les comprovarà per tal que no es pugui alterar la qualitat del material; de no obtenir-ne l'aprovació corresponent, es suspènirà l'utilització del contingut del tanc fins a la comprovació de les característiques que es cregui oportunes d'entre les indicades a la normativa vigent o al plec.

### EMULSIONS BITUMINOSES

Subministrament: En camions cisterna que poden ser amb o sense aïllament ni sistema de calefacció, si han contingut altres líquids hauran d'estar completament nets abans de la càrrega. Les cisternes disposaran d'un element adient que permeti prendre mostres.

Emmagatzematge: En un o varis tancs aïllats entre si amb boques de ventilació, comptaran amb aparells de mesura i seguretat, i disposaran de vàlvula per a presa de mostres.

Les emulsions bituminoses de trencament lent (I.trencament 5 a 7), per a microaglomerats en fred i reciclats en fred, es transportaran en cisternes completes ( $\geq$ 90%), a temperatura < 50 °C.

En emulsions de trencament lent (I.trencament 5 a 7) i termoadherents (TER) que s'emmagatzemin més de 7 dies, caldrà assegurar la seva homogeneïtat prèviament a la posada a obra.

Quan els tancs no disposin de mitjans de càrrega propis, les cisternes de transport estaran dotades de mitjans pneumàtics o mecànics per al tràfec ràpid.

Les canonades i bombes utilitzades en el tràfec de l'emulsió cal que estiguin dispo sades de tal manera que sigui fàcil netejar-les després de cada aplicació.

### BETUMS ASFÀLTICS I BETUMS MODIFICATS AMB POLÍMERS:

Subministrament: en camions cisterna amb sistema de calefacció i termòmetres de control de la temperatu ra situats a llocs visibles. Ha de disposar d'un sistema que permeti escalfar el betum quan per qualsevol anomalia la temperatura davalli fins a punt en que no pugui ser transportat, a més d'una và lvula per a poder prendre mostres.

Emmagatzematge: en tancs aïllats entre si, amb ventilació i sistemes de control. Els tancs estaran calorifugats i proveïts de termòmetres visibles, i dotats de sistema de calefacció que eviti que la temperatura fixada per al seu emmagatzematge es desviï mes de deu graus Celsius (10°C). Disposarà d'una una vàlvula per a presa de mostres.

Quan els tancs no disposin de mitjans de càrrega propis, les cisternes de transport estaran dotades de mitjans pneumàtics o mecànics per a l seu tràfec ràpid.

Les canonades i bombes utilitzades en el tràfec del betum hauran d'estar calefactades i aïllades tèrmicament, i disposades per a ser netejades fàcilment després de cada aplicació.

### BETUM MODIFICAT AMB POLÍMERS:

Si no compleixen amb els valors d'estabilitat al emmagatzematge indicats a la taula 212.2 del PG-3, els mitjans de transport i emmagatzematge disposaran de sistema d'homogeneització.

PROJECTE D'OBRES D'ARRANJAMENT DE DIVERSOS CARRERS DE RODA DE BERÀ  
 AJUNTAMENT DE RODA DE BERÀ  
 FEBRER 2018  
 JOSEP ELIAS PAYAN, arquitecte

En lligants amb sedimentació o que continguin pols de cautxú de pneumàtics reciclats, els tancs d'emmagatzematge hauran de ser d'eix vertical, amb sistema d'agitació i recirculació, i sortida inferior amb forma troncocònica.

### 3.- UNITAT I CRITERIS D'AMIDAMENT

Unitat d'amidament: la indicada a la descripció de l'element

Criteri d'amidament: quantitat necessària subministrada a l'obra

### 4.- NORMATIVA DE COMPLIMENT OBLIGATORI

\* Orden de 6 de febrero de 1976 por la que se aprueba el Pliego de prescripciones técnicas generales para obras de carreteras y puentes (PG 3/75)

\* Orden de 21 de enero de 1988 sobre modificación de determinados artículos del Pliego de prescripciones técnicas generales para obras de carreteras y puentes (PG 3/75).

\* Orden de 8 de mayo de 1989 por la que se modifican parcialmente determinados preceptos del pliego de prescripciones técnicas generales para obras de carreteras y puentes (PG 3/75).

\* Orden Circular 29/2011 Sobre el Pliego de Prescripciones Técnicas Generales para obras de carreteras y puentes (PG-3). Ligantes bituminosos y microaglomerados en frío.

### 5.- CONDICIONS DE CONTROL DE RECEPCIÓ

#### CONDICIONS DE MARCATGE I CONTROL DE LA DOCUMENTACIÓ

Cada cisterna que arribi a l'obra s'acompanyarà d'albarà i informació de l'etiquetat i marcatge CE corresponent .

L'albarà ha d'incloure:

- Nom i direcció del fabricant
- Data de fabricació i subministrament.
- Identificació del vehicle que ho transporta
- Quantitat subministrada
- Denominació comercial i tipus de betum asfàltic o emulsió bituminosa subministrada.
- Nom i direcció del comprador i destí
- Referència de la comanda

L'etiquetat i marcat CE ha d'incloure:

- Símbol del marcatge CE.
- Nombre d'identificació de l'organisme de certificació.
- Nombre o marca identificativa i direcció del fabricant.
- Dues últimes xifres de l'any en que es fixa el marcatge .
- Nombre del certificat de control de producció.

#### CONDICIONS DE MARCATGE I CONTROL DE LA DOCUMENTACIÓ EN EMULSIONS BITUMINOSES

- Referència a la norma UNE EN 13808.
- Descripció del producte: nom genèric, tipus i ús previst.

Característiques de la EMULSIÓ:

- Viscositat UNE EN 12846)
- Adhesivitat NE EN 13614).
- Índex de trencament UNE EN 13075-1, i estabilitat ciment UNE EN 12848).
- Característiques del lligant residual per evaporació segons UNE EN 13074:
  - Consistència a temperatura de servei intermig, penetració a 25°C UNE EN 1426.
  - Consistència a temperatura de servei elevada, punt de reblaniment UNE EN 1427.
  - Cohesió lligant residual en emulsiones bituminoses modificades (pèndul Vialit UNE EN 13588).
- Característiques del lligant residual per evaporació segon UNE EN 13074, seguit d'estabilització segons UNE EN 14895 y envelliment segons UNE EN 14769 :
  - Durabilitat consistència temperatura de servei intermig, penetració retinguda UNE EN 1426.
  - Durabilitat consistència temperatura de servei elevada, incremento punto reblaniment UNE EN 1427.
  - Durabilitat cohesió en emulsiones bituminoses modificades (pèndul Vialit UNE EN 13588).

#### CONDICIONS DE MARCATGE I CONTROL DE LA DOCUMENTACIÓ EN BETUMS ASFÀLTICS I MODIFICATS:

- Referència a la norma UNE EN 12591 o UNE EN 13924.

PROJECTE D'OBRES D'ARRANJAMENT DE DIVERSOS CARRERS DE RODA DE BERÀ  
 AJUNTAMENT DE RODA DE BERÀ  
 FEBRER 2018  
 JOSEP ELIAS PAYAN, arquitecte

- Descripció del producte: nom genèric, tipus i ús previst.

Característiques del Betums:

- Consistència a temperatura de servei intermèdia, penetració a 25°C UNE EN 1426.
- Consistència a temperatura de servei elevada, punt de reblaniment UNE EN 1427.
- Dependència de la consistència amb la temperatura UNE EN 13588 o UNE EN 13924.
- Durabilitat consistència temperatura de servei intermèdia i elevada (resistència a l'envelliment UNE EN 12607-1).
- Consistència (força- ductilitat UNE EN 13589 i 13703), modificats amb polímers
  - penetració retinguda UNE EN 1426
  - increment del punt de reblaniment UNE EN 1427
  - canvi de massa UNE EN 12607-1
- Fragilitat a baixa temperatura de servei (punt fragilitat Fraass UNE EN 12593, només en betums UNE EN 12591
- Recuperació elàstica a 25°C UNE EN 13398 (modificats amb polímers).

El subministrador aportarà informació sobre:

- Temperatura màxima d'escalfament.
- Rang de temperatura de la mescla i compactació.

El plec de prescripcions tècniques particulars o la DF podran exigir informació addicional sobre la resta de característiques de cada tipus de lligant hidrocarbonat.

En Betums modificats amb polímers es podran demanar addicionalment el valor d'estabilitat a l'emmagatzematge segons UNE EN 13399 per a verificar els sistemes de transport i emmagatzematge

OPERACIONS DE CONTROL EN BETUMS ASFÀLTICS:

El control en la recepció es realitzarà per a cada cisterna arribada a l'obra prenent dues mostres d'un quilogram segons UNE EN 58 en el moment del transvasament del material de la cisterna al tanc de emmagatzematge.

Sobre una mostra es determinarà la penetració segons UNE EN 1426 i la segona es conservarà fins esgotar el període de garantia.

Control a l'entrada del mesclador. Un lot equivaldrà a la quantitat de 300 t de betum, que s'acceptarà o refusarà en bloc. La DF podrà fixar altre mida per al lot.

De cada lot es prendran dues mostres d'un quilogram segons UNE EN 58, en algun punt entre la sortida del tanc d'emmagatzematge i l'entrada al mesclador.

Sobre una mostra es realitzaran els següents assajos:

- Determinació de la penetració UNE EN 1426
- Punt de reblaniment UNE EN 1427

i es calcularà l'índex de penetració UNE EN 12591 o UNE EN 13924

La segona mostra es guardarà fins esgotar el període de garantia.

Es podrà controlar addicionalment si la DF ho exigeix realitzant els assajos per a comprovar les característiques de les taules 211.2 de l'article 211 del PG-3, amb una freqüència d'una vegada cada mes i com a mínim de tres vegades durant l'execució, i per a cada tipus de composició de betum.

OPERACIONS DE CONTROL EN BETUMS MODIFICATS AMB POLÍMERS

El control de recepció es realitzarà sobre el subministrament en cisternes o la fabricació en obra.

Per a cada cisterna amb betum modificat amb polímers arribat a obra es podran prendre dues mostres d'un quilogram segons UNE EN 58, en el moment del transvasament del material de la cisterna al tanc d'emmagatzematge.

Sobre una mostra es realitzaran els següents assajos:

- Determinació de la penetració UNE EN 1426
- Punt de reblaniment UNE EN 1427
- Recuperació elàstica UNE EN 13398

La segona mostra es conservarà fins esgotar el període de garantia.

Per a cada fabricació en obra es prendran mostres a les canonades de sortida de la instal·lació de fabricació del lligant, dos cada cinquanta i al menys dos cada jornada de treball, conservant una fins a la fi del període de garantia, i realitzant sobre l'altre els següents assajos:

- Determinació de la penetració UNE EN 1426

PROJECTE D'OBRES D'ARRANJAMENT DE DIVERSOS CARRERS DE RODA DE BERÀ  
 AJUNTAMENT DE RODA DE BERÀ  
 FEBRER 2018  
 JOSEP ELIAS PAYAN, arquitecte

---

- Punt de reblaniment UNE EN 1427
- Recuperació elàstica UNE EN 13398

Control a l'entrada del mesclador. Quan es fabriqui betum en obra sense emmagatzematge intermediari previ a l'entrada al mesclador de la planta, no serà necessari control.

Un lot equivaldrà a la quantitat de 300 t de betum modificat amb polímers que s'acceptarà o refusarà en bloc. La DF podrà fixar altres mides per al lot.

De cada lot de betum es prendran dues mostres d'un quilogram segons UNE EN 58, en algun punt entre la sortida del tanc d'emmagatzematge i l'entrada al mesclador.

Sobre una mostra es realitzaran els següents assajos:

- Determinació de la penetració UNE EN 1426
- Punt de reblaniment UNE EN 1427
- Assaig de recuperació elàstica UNE EN 13398 (a judici de la DF).

La segona mostra es conservarà fins esgotar el període de garantia.

Control addicional si la DF ho exigeix realitzant els assajos per a comprovar les característiques de les taules 212.2 del PG-3, amb freqüència d'una vegada cada mes i com a mínim de tres vegades durant l'execució, i per a cada tipus i composició de betum modificats. En el cas d'emmagatzematge dels betums modificats per períodes >15 dies, es realitzaran previ al seu ús sobre dues mostres, una de la part superior i l'altra de la part inferior del dipòsit d'emmagatzematge els següents assajos:

- Penetració UNE EN 1426
- Punt de reblaniment UNE EN 1427

Cas de no complir els valors estipulats, es procedirà a la seva homogeneïtzació i realització de nous assajos o la seva retirada. La DF podrà disminuir els terminis anteriorment fixats en cas de condicions atmosfèriques o d'obra anormals.

#### OPERACIONS DE CONTROL EN EMULSIONS BITUMINOSES

Per a cada cisterna amb emulsió bituminosa arribada a l'obra es podran prendre dues mostres de dos quilograms segons UNE EN 58, en el moment del transvasament del material de la cisterna al tanc de emmagatzematge.

Sobre una mostra es realitzaran els següents assajos:

- Càrrega de les partícules UNE EN 1430
- Índex de trencament UNE EN 13075-1
- Contingut d'aigua UNE EN 1428
- Tamisatge UNE EN 1429

La segona mostra es conservarà durant 15 dies per a realitzar assajos de contrast si fossin necessaris.

Es controlarà en el moment de l'ús a la sortida del tanc de emmagatzematge.

Un lot equivaldrà a la quantitat de 30 t o fracció diària d'emulsió bituminosa, en el cas de regs es considerarà la fracció setmanal. La DF podrà fixar altres mides per al lot.

De cada lot es prendran dues mostres de 2 quilograms segons UNE EN 58, a la sortida del tanc de emmagatzematge.

Sobre una mostra es realitzaran els següents assajos:

- Càrrega de partícules UNE EN 1430
- Índex de trencament UNE EN 13075-1
- Contingut d'aigua UNE EN 1428
- Tamisatge UNE EN 1429

La segona mostra es conservarà durant 15 dies per a realitzar assajos de contrast si fossin necessaris.

Es podrà controlar de forma addicional si la DF ho exigeix realitzant els assajos per a comprovar les característiques de les taules 213.3 i 213.4 de l'article 213 del PG-3, amb freqüència d'una vegada cada mes i mínim de tres vegades, durant l'execució i per a cada tipus i composició d'emulsió.

En el cas d'emmagatzematge de les emulsions per períodes >15 dies o >7 dies per a emulsions de trencament lent o termoadherents, es realitzarà previ al seu ús sobre dues mostres, una de la part superior i l'altra de la part inferior del tanc d'emmagatzematge els següents assajos:

- Assaig de tamisatge UNE EN 1429
- Assaig de contingut en betum asfàltic residual UNE EN 1431

PROJECTE D'OBRES D'ARRANJAMENT DE DIVERSOS CARRERS DE RODA DE BERÀ  
 AJUNTAMENT DE RODA DE BERÀ  
 FEBRER 2018  
 JOSEP ELIAS PAYAN, arquitecte

En cas de no complir els valors estipulats, es procedirà a la seva homogeneïtzació i realització de nous assajos o la seva re-estirada. El director de les obres podrà disminuir els terminis anteriorment fixats en cas de condicions atmosfèriques o d'obra anormals. Un cop al mes i un mínim de tres cops durant l'execució de l'obra, per cada tipus i composició d'emulsió bituminosa, es realitzaran els assaigs necessaris per a la comprovació de les característiques.

#### CRITERIS DE PRESA DE MOSTRES:

De forma general de cada cisterna arribada a l'obra en el moment del transvasament al tanc d'emmagatzematge.

#### CRITERI DE PRESA DE MOSTRES EN EMULSIONS BITUMINOSES

A cada lot a la sortida del tanc d'emmagatzematge, en el moment d'ús.

#### CRITERI DE PRESA DE MOSTRES EN BETUMS ASFÀLTICS

A cada lot en un punt entre la sortida del tanc d'emmagatzematge i el mesclador.

#### CRITERI DE PRESA DE MOSTRES EN BETUMS MODIFICATS AMB POLÍMERS

En la fabricació a obra, a les canonades de sortida de la instal·lació.

En cada lot en un punt entre la sortida del tanc d'emmagatzematge i el mesclador.

#### INTERPRETACIÓ DE RESULTATS I ACTUACIONS EN CAS D'INCOMPLIMENT

La DF indicarà les mesures a adoptar en cas que els lligants hidrocarbonats no compleixin alguna de les especificacions establertes a les taules de l'article corresponent del PG-3/75 per a cada lligant

Emulsions bituminoses les taules 213.3 i 213.4 de l'article 213.

Betums asfàltics la taula 211.2 de l'article 211.

Betums asfàltics modificats amb polímers la taula 212.2 de l'article 212.

### **B06 - FORMIGONS DE COMPRA**

### **B064 - FORMIGONS ESTRUCTURALS EN MASSA**

#### 0.- ELEMENTS QUE CONTEMPLA EL PLEC

B064300C, B064E26C.

#### 1.- DEFINICIÓ I CARACTERÍSTIQUES DELS ELEMENTS

Formigó amb o sense addicions (cendres volants o fum de sílice), elaborat en una central formigonera legalment autoritzada d'acord amb el títol 4t. de la llei 21/1992 de 16 de juliol d'indústria i el Real Decret 697/1995 de 28 d'abril.

#### CARACTERÍSTIQUES DELS FORMIGONS D'ÚS ESTRUCTURAL:

Els components del formigó, la seva dosificació, el procés de fabricació i el transport han d'estar d'acord amb les prescripcions de la EHE-08.

La designació del formigó fabricat en central es pot fer per propietats o per dosificació i s'expressarà, com a mínim, la següent informació:

- Consistència
  - Grandària màxima del granulat
  - Tipus d'ambient al que s'exposarà el formigó
  - Resistència característica a compressió per als formigons designats per propietats
  - Contingut de ciment expressat en kg/m<sup>3</sup>, per als formigons designats per dosificació
  - La indicació de l'ús estructural que ha de tenir el formigó: en massa, armat o pretesat
- La designació per propietats s'ha de fer d'acord amb el format: T-R/C/TM/A
- T: Indicatiu que serà HM pel formigó en massa, HA pel formigó armat, i HP pel formigó pretesat
  - R: Resistència característica a compressió, en N/mm<sup>2</sup> (20-25-30-35-40-45-50-55-60-70-80-90-100)
  - C: Lletra indicativa del tipus de consistència: L Líquida, F fluida, B tova, P plàstica i S seca
  - TM: Grandària màxima del granulat en mm.



PROJECTE D'OBRES D'ARRANJAMENT DE DIVERSOS CARRERS DE RODA DE BERÀ  
 AJUNTAMENT DE RODA DE BERÀ  
 FEBRER 2018  
 JOSEP ELIAS PAYAN, arquitecte

- A: Designació de l'ambient al que s'exposarà el formigó

En els formigons designats per propietats, el subministrador ha d'establir la composició de la mescla del formigó, garantint al peticionari les característiques especificades de grandària màxima del granulat, consistència i resistència característica, així com les limitacions derivades del tipus d'ambient especificat (contingut de ciment i relació aigua/ciment).

En els formigons designats per dosificació, el peticionari es responsable de la congruència de les característiques especificades de grandària màxima del granulat, consistència i contingut en ciment per metre cúbic de formigó, i el subministrador les haurà de garantir, indicant també, la relació aigua/ciment que ha emprat.

En els formigons amb característiques especials o d'altres de les especificades a la designació, les garanties i les dades que el subministrador hagi d'aportar, s'han d'especificar abans de l'inici del subministrament.

El formigó ha de complir amb les exigències de qualitat que estableix l'article 37.2.3 de la norma EHE-08.

Si el formigó està destinat a una obra amb armadures pretesades, podrà contindre cendres volants sense que aquestes excedeixin el 20% del pes del ciment, i si es tracta de fum de silici no podrà excedir el 10%

Si el formigó està destinat a obres de formigó en massa o armat, la DF pot autoritzar l'ús de cendres volants o fum de silici per la seva confecció. En estructures d'edificació, si s'utilitzen cendres volants no han de superar el 35% del pes del ciment. Si s'utilitza fum de silici no ha de superar el 10% del pes del ciment. La quantitat mínima de ciment s'especifica a l'article 37.3.2 de la norma EHE-08

La central que subministri formigó amb cendres volants realitzarà un control sobre la producció segons l'art. 30 de la norma EHE-08 i ha de posar els resultats de l'anàlisi a l'abast de la DF, o disposarà d'un distintiu de qualitat oficialment reconegut

Les cendres volants han de complir en qualsevol cas les especificacions de la norma UNE-EN 450.

Els additius hauran de ser del tipus que estableix l'article 29.2 de la EHE-08 i complir la UNE-EN 934-2

En cap cas la proporció en pes de l'additiu no ha de superar el 5% del pes del ciment utilitzat.

Classificació dels formigons per la seva resistència a compressió:

- Si  $f_{ck} \leq 50 \text{ N/mm}^2$ , resistència standard
- Si  $f_{ck} > 50 \text{ N/mm}^2$ , alta resistència

Si no es disposa més que de resultats a 28 dies d'edat, es podran admetre com a valors de resistència a  $j$  dies d'edat els valors resultants de la fórmula següent:

$$- f_{cm}(t) = \beta_{cc}(t) \cdot f_{cm}$$

$$- \beta_{cc} = \exp\left\{s \left[1 - \left(\frac{28}{t}\right)^{1/2}\right]\right\}$$

(on  $f_{cm}$ : Resistència mitja a compressió a 28 dies,  $\beta_{cc}$ : coeficient que depèn de l'edat del formigó,  $t$ : edat del formigó en dies,  $s$ : coeficient en funció del tipus de ciment (= 0,2 per a ciments d'alta resistència i enduriment ràpid (CEM 42,5R, CEM 52,5R), = 0,25 per a ciments normals i d'enduriment ràpid (CEM 32,5R, CEM 42,5), = 0,38 per a ciments d'enduriment lent (CEM 32,25)).

Valor mínim de la resistència:

- Formigons en massa  $\geq 20 \text{ N/mm}^2$
- Formigons armats o pretesats  $\geq 25 \text{ N/mm}^2$

Tipus de ciment:

- Formigó en massa: Ciments comuns excepte els tipus CEM II/A-Q, CEM II/B-Q, CEM II/A-W, CEM II/B-W, CEM II/A-T, CEM II/B-T i CEM III/C (UNE-EN 197-1), Ciments per a usos especials ESP VI-1 (UNE 80307)
- Formigó armat: Ciments comuns excepte els tipus CEM II/A-Q, CEM II/B-Q, CEM II/A-W, CEM II/B-W, CEM II/A-T, CEM II/B-T, CEM III/C i CEM V/B (UNE-EN 197-1)
- Formigó pretesat: Ciments comuns tipus CEM I, CEM II/A-D, CEM II/A-V, CEM II/A-P i CEM II/A-M(V,P) (UNE-EN 197-1)
- Es considera inclòs dins dels ciments comuns els ciments blancs (UNE 80305)

PROJECTE D'OBRES D'ARRANJAMENT DE DIVERSOS CARRERS DE RODA DE BERÀ  
 AJUNTAMENT DE RODA DE BERÀ  
 FEBRER 2018  
 JOSEP ELIAS PAYAN, arquitecte

- Es consideren inclosos els ciments de característiques addicionals com els resistents als sulfats i/o a l'aigua de mar (UNE 80303-1 i UNE 80303-2), i els de baix calor d'hidratació (UNE-EN 14216)

Classe del ciment: 32,5 N

Densitats dels formigons:

- Formigons en massa (HM):

- 2.300 kg/m<sup>3</sup> si  $f_{ck} \leq 50$  N/mm<sup>2</sup>

- 2.400 kg/m<sup>3</sup> si  $f_{ck} > 50$  N/mm<sup>2</sup>

- Formigons armats i pretensats (HA-HP): 2500 kg/m<sup>3</sup>

El contingut mínim de ciment ha d'estar d'acord amb les prescripcions de la norma EHE-08, en funció de la classe d'exposició (taula 37.3.2.a). La quantitat mínima de ciment considerant el tipus d'exposició més favorable ha de ser:

- Obres de formigó en massa:  $\geq 200$  kg/m<sup>3</sup>

- Obres de formigó armat:  $\geq 250$  kg/m<sup>3</sup>

- Obres de formigó pretensat:  $\geq 275$  kg/m<sup>3</sup>

- A totes les obres:  $\leq 500$  kg/m<sup>3</sup>

La relació aigua/ciment ha d'estar d'acord amb les prescripcions de la norma EHE-08, en funció de la classe d'exposició (taula 37.3.2.a). La relació aigua/ciment considerant el tipus d'exposició més favorable ha de ser:

- Formigó en massa:  $\leq 0,65$

- Formigó armat:  $\leq 0,65$

- Formigó pretensat:  $\leq 0,60$

Assentament en el con d'Abrams (UNE EN 12350-2):

- Consistència seca: 0 - 2 cm

- Consistència plàstica: 3 - 5 cm

- Consistència tova: 6 - 9 cm

- Consistència fluida: 10-15 cm

- Consistència líquida: 16-20 cm

La consistència (L) líquida només es podrà aconseguir mitjançant additiu superfluidificant

Ió clor total aportat per components d'un formigó no pot superar:

- Pretensat:  $\leq 0,2\%$  pes de ciment

- Armat:  $\leq 0,4\%$  pes de ciment

- En massa amb armadura de fissuració:  $\leq 0,4\%$  pes de ciment

Quantitat total de fins (sedàs 0,063) al formigó, corresponents als granulats i al ciment:

- Si l'aigua és standard:  $< 175$  kg/m<sup>3</sup>

- Si l'aigua és reciclada:  $< 185$  kg/m<sup>3</sup>

Toleràncies:

- Assentament en el con d'Abrams:

- Consistència seca: Nul

- Consistència plàstica o tova:  $\pm 1$  cm

- Consistència fluida:  $\pm 2$  cm

- Consistència líquida:  $\pm 2$  cm

FORMIGONS PER A PILOTS FORMIGONATS "IN SITU"

Tamany màxim del granulat. El mes petit dels següents valors:

-  $\leq 32$  mm

-  $\leq 1/4$  separació entre barres d'acer longitudinals

Dosificacions de pastat:

- Contingut de ciment:

- Formigons abocats en sec:  $\geq 325$  kg/m<sup>3</sup>

- Formigons submergits:  $\geq 375$  kg/m<sup>3</sup>

- Relació aigua-ciment (A/C):  $< 0,6$

- Contingut de fins d  $< 0,125$  (ciment inclòs):

- Granulat gruixut d  $> 8$  mm:  $\geq 400$  kg/m<sup>3</sup>

- Granulat gruixut d  $\leq 8$  mm:  $\geq 450$  kg/m<sup>3</sup>

Consistència del formigó:

PROJECTE D'OBRES D'ARRANJAMENT DE DIVERSOS CARRERS DE RODA DE BERÀ  
 AJUNTAMENT DE RODA DE BERÀ  
 FEBRER 2018  
 JOSEP ELIAS PAYAN, arquitecte

Assentament con d'Abrams (mm)	Condicions d'ús
130 <= H <= 180 H >= 160	- Formigó abocat en sec - Formigó bombejat, submergit o abocat sota aigua amb tub tremie
H >= 180	- Formigó submergit, abocat sota fluid estabilitzador amb tub tremie

El formigó ha de tenir la docilitat i fluïdesa adequada, i aquests valors s'han de mantenir durant tot el procés de formigonat, per tal d'evitar embussos als tubs de formigonar.

FORMIGONS PER A PANTALLES FORMIGONADES "IN SITU"

Contingut mínim de ciment en funció de la grandària màxima del granulat:

Grandària màxima del granulat (mm)	Contingut mínim de ciment (kg)
32	350
25	370
20	385
16	400

Grandària màxima del granulat. El més petit dels següents valors:

- <= 32 mm
- <= 1/4 separació entre barres d'acer longitudinals

Dosificacions de pastat:

- Contingut de ciment en pantalles contínues de formigó armat :
  - Formigons abocats en sec: >= 325 kg/m<sup>3</sup>
  - Formigons submergits: >= 375 kg/m<sup>3</sup>
- Relació aigua-ciment: 0,45 < A/C < 0,6
- Contingut de fins d <= 0,125 mm (ciment inclòs):
  - Granulat gruixut D <= 16 mm: <= 450 kg/m<sup>3</sup>
  - Granulat gruixut D > 16 mm: = 400 kg/m<sup>3</sup>
- Assentament al con d'Abrams: 160 < A < 220 mm

El formigó ha de tenir la docilitat i fluïdesa adequada, i aquests valors s'han de mantenir durant tot el procés de formigonat, per tal d'evitar embussos als tubs de formigonar.

FORMIGÓ PER A PAVIMENTS

La fabricació del formigó no es podrà iniciar fins que la DF no hagi aprovat la fórmula de treball i el corresponent tram de prova (apartat d'execució). Dita fórmula inclourà:

- La identificació i proporció ponderal (en sec) de cada fracció d'àrid a la mescla.
- La granulometria de la mescla d'àrids pels tamisos 40 mm; 25 mm; 20 mm; 12,5 mm; 8 mm; 4 mm; 2 mm; 1 mm; 0,500 mm; 0,250 mm; 0,125 mm; i 0,063 mm UNE EN 933-2.
- La dosificació de ciment, aigua i, si és el cas de cada additiu, referides a la mescla total.
- La resistència característica a flexotracció a 7 i a 28 dies.
- La consistència del formigó fresc, i si és el cas, el contingut d'aire ocluit.

El pes total de partícules que passen pel tamís 0,125 mm UNE EN 933-2 no serà major de 450 kg/m<sup>3</sup>, inclòs el ciment.

Contingut de ciment: >= 300 kg/m<sup>3</sup>

Relació aigua/ciment: <= 0,46

Assentament en el con d'Abrams (UNE 83313): 2 - 6 cm

Proporció d'aire ocluit (UNE 83315): <= 6%

En zones sotmeses a nevades o gelades serà obligatòria la utilització d'un inclusor d'aire, i en aquest cas, la proporció d'aire ocluit en el formigó fresc no serà inferior al 4,5 % en volum.

Toleràncies:

PROJECTE D'OBRES D'ARRANJAMENT DE DIVERSOS CARRERS DE RODA DE BERÀ  
 AJUNTAMENT DE RODA DE BERÀ  
 FEBRER 2018  
 JOSEP ELIAS PAYAN, arquitecte

---

- Assentament en el con d'Abrams:  $\pm 1$  cm

## 2.- CONDICIONS DE SUBMINISTRAMENT I EMMAGATZEMATGE

Subministrament: En camions formigonera.

El formigó ha d'arribar a l'obra sense alteracions en les seves característiques, formant una barreja homogènia i sense haver iniciat l'adormiment.

Queda expressament prohibit l'addició al formigó de qualsevol quantitat d'aigua o altres substàncies que puguin alterar la composició original.

Emmagatzematge: No es pot emmagatzemar.

## 3.- UNITAT I CRITERIS D'AMIDAMENT

Unitat d'amidament: la indicada a la descripció de l'element

Criteri d'amidament: quantitat necessària subministrada a l'obra

## 4.- NORMATIVA DE COMPLIMENT OBLIGATORI

Real Decreto 1247/2008, de 18 de julio, por el que se aprueba la Instrucción de Hormigón Estructural (EHE-08).

PILOTS I PANTALLES FORMIGONADES "IN SITU"

Real Decreto 314/2006, de 17 de marzo, por el que se aprueba el Código Técnico de la Edificación Parte 2. Documento Básico de Seguridad estructural DB-SE.

FORMIGÓ PER A PAVIMENTS

Orden FOM/891/2004, de 1 de marzo, por la que se actualizan determinados artículos del pliego de prescripciones técnicas generales para obras de carreteras y puentes, relativos a firmes y pavimentos.

## 5.- CONDICIONS DE CONTROL DE RECEPCIÓ

CONDICIONS DE MARCATGE I CONTROL DE LA DOCUMENTACIÓ:

El subministrador ha de lliurar amb cada càrrega un full on constin, com a mínim, les dades següents:

- Identificació del subministrador
- Número de sèrie de la fulla de subministrament
- Data i hora de lliurament
- Nom de la central de formigó
- Identificació del peticionari
- Quantitat de formigó subministrat
- Formigons designats per propietats d'acord a l'art. 39.2 de la EHE-08, indicant com a mínim:
  - Resistència a la compressió
  - Tipus de consistència
  - Grandària màxima del granulat
  - Tipus d'ambient segons la taula 8.2.2 de la EHE-08
- Formigons designats per dosificació d'acord a l'art. 39.2 de la EHE-08, indicant com a mínim:
  - Contingut de ciment per m<sup>3</sup>
  - Relació aigua/ciment (amb 0,02 de tolerància)
  - Tipus, classe i marca del ciment
  - Contingut en addicions
  - Contingut en additius
  - Tipus d'additiu segons UNE\_EN 934-2, si n'hi ha
  - Procedència i quantitat de les addicions o indicació que no en té
- Identificació del ciment, additius i addicions
- Designació específica del lloc de subministrament

PROJECTE D'OBRES D'ARRANJAMENT DE DIVERSOS CARRERS DE RODA DE BERÀ  
 AJUNTAMENT DE RODA DE BERÀ  
 FEBRER 2018  
 JOSEP ELIAS PAYAN, arquitecte

---

- Identificació del camió i de la persona que fa la descàrrega
- Hora límit d'us del formigó

#### OPERACIONS DE CONTROL EN FORMIGÓ ESTRUCTURAL:

Determinació de la dosificació (si és el cas) mitjançant assaigs previs de laboratori. Per a cada dosificació estudiada es realitzaran 3 sèries de 4 provetes, procedents de 3 pastades fabricades a la central. 2 provetes s'assajaran a compressió i les altres 2 a l'assaig de penetració d'aigua.

Assaigs característics de comprovació de la dosificació aprovada. Per a cada tipus de formigó es realitzaran 6 sèries de 2 provetes que s'assajaran a compressió a 28 dies, segons UNE EN 12390-3. No seran necessaris aquests assaigs si el formigó procedeix de central certificada, o es disposa de suficient experiència en el seu ús.

Abans del inici de l'obra, i sempre que sigui necessari segons l'article 37.3.3 de la norma EHE-08, es realitzarà l'assaig de la fondària de penetració d'aigua sota pressió, segons UNE EN 12390-8.

Inspeccions no periòdiques a la planta per tenir constància que es fabrica el formigó amb la dosificació correcta.

Per a totes les amassades es durà a terme el corresponent control de les condicions de subministrament.

Control estadístic de la resistència (EHE-08): Per a formigons se n'usen distintius de qualitat, es realitzaran lots de control de com a màxim:

- Volum de formigonament:  $\leq 100 \text{ m}^3$

- Elements o grups d'elements que treballen a compressió:

- Temps de formigonament  $\leq 2$  setmanes; superfície construïda  $\leq 500 \text{ m}^2$ ; Nombre de plantes  $\leq 2$

- Elements o grups d'elements que treballen a flexió:

- Temps de formigonament  $\leq 2$  setmanes; superfície construïda  $\leq 1000 \text{ m}^2$ ; Nombre de plantes  $\leq 2$

- Massissos:

- Temps de formigonament  $\leq 1$  setmana

El número de lots no serà inferior a 3. Totes les pastades d'un lot procediran del mateix subministrador, i tindran la mateixa dosificació.

En cas de disposar d'un distintiu oficialment reconegut, es podran augmentar els valors anteriors multiplicant-los per 2 o per 5, en funció del nivell de garantia per al que s'ha efectuat el reconeixement, conforme a l'article 81 de la EHE-08.

Control 100x100 (EHE-08): Serà d'aplicació a qualsevol estructura, sempre que es faci abans del subministrament del formigó. La conformitat de la resistència es comprova determinant la mateixa en totes les pastades sotmeses a control i calculant el valor de la resistència característica real.

Control indirecte de la resistència (EHE-08): Només es podrà aplicar en formigons que disposin d'un distintiu de qualitat oficialment reconegut i que s'utilitzin en:

- Elements d'edificis de vivendes d'una o dues plantes, amb llums inferiors a 6,00 metres

- Elements d'edificis de vivendes de fins a 4 plantes, que treballin a flexió, amb llums inferiors a 6,00 metres

Haurà de complir, a més, que l'ambient sigui I o II, i que en el projecte s'hagi adoptat una resistència de càlcul a compressió  $F_{cd}$  no superior a  $10 \text{ N/mm}^2$ .

La DF podrà eximir la realització dels assaigs característics de dosificació quan el formigó que es vagi a subministrar estigui en possessió d'un distintiu de qualitat oficialment reconegut, o quan es disposi d'un certificat de dosificació amb una antiguitat màxima de 6 mesos.

#### OPERACIONS DE CONTROL EN FORMIGÓ PER A PAVIMENTS:

Determinació de la fórmula de treball. Per a cada dosificació analitzada es realitzarà:

- Confecció de 2 sèries de 2 provetes, segons la norma UNE 83301. Per a cada sèrie es determinarà la consistència (UNE 83313), la resistència a flexotracció a 7 i a 28 dies (UNE 83305) i, si és el cas, el contingut d'aire ocluit (UNE EN 12350-7).

Si la resistència mitja a 7 dies resultés superior al 80% de l'especificada a 28 dies, i no s'haguessin obtingut resultats del contingut d'aire ocluit i de la consistència fora dels límits establerts, es podrà procedir a la realització d'un tram de prova amb aquest formigó. En cas contrari, s'haurà d'esperar als 28 dies i s'introduiran les modificacions necessàries en la dosificació, i es repetiran els assaigs de resistència.

Control de fabricació i recepció.

- Inspecció no sistemàtica a la planta de fabricació del formigó

PROJECTE D'OBRES D'ARRANJAMENT DE DIVERSOS CARRERS DE RODA DE BERÀ  
 AJUNTAMENT DE RODA DE BERÀ  
 FEBRER 2018  
 JOSEP ELIAS PAYAN, arquitecte

- Per a cada fracció d'àrid, abans de l'entrada al mesclador, es realitzaran amb la freqüència indicada, els següents assaigs:
  - Com a mínim 2 cops al dia, 1 pel matí i un altre per la tarda:
    - Assaig granulomètric (UNE-EN 933-1)
    - Equivalent de sorra de l'àrid fi (UNE EN 933-8)
    - Terrossos d'argila (UNE 7133)
    - Índex de llenques de l'àrid gros (UNE EN 933-3)
    - Proporció de fins que passen pel tamís 0,063 mm (UNE EN 933-2)
  - Com a mínim 1 cop al mes, i sempre que es canviï de procedència el subministrament:
    - Coeficient de Los Angeles de l'àrid gros (UNE EN 1097-2)
    - Substàncies perjudicials (EHE)
- Sobre una mostra de la mescla d'àrids es realitzarà cada dia un assaig granulomètric (UNE EN 933-1)
- Comprovació de l'exactitud de les bàscules de dosificació un cop cada 15 dies.
- Inspecció visual del formigó en cada element de transport i comprovació de la temperatura.
- Recepció del full de subministrament del formigó, per a cada partida.
- Es controlaran com a mínim 2 cops al dia (matí i tarda):
  - Contingut d'aire ocluit en el formigó (UNE 83315)
  - Consistència (UNE 83313)
  - Fabricació de provetes per a assaig a flexotracció (UNE 83301)

#### CRITERIS DE PRESA DE MOSTRES EN FORMIGÓ ESTRUCTURAL:

Els controls s'han de realitzar segons les instruccions de la DF i la norma EHE.

#### CRITERIS DE PRESA DE MOSTRES EN FORMIGÓ PER A PAVIMENTS:

Es seguiran els criteris que en cada cas, indiqui la DF. Cada sèrie de provetes es prendrà d'amassades diferents.

Quan s'indica una freqüència temporal de 2 assaigs per dia, es realitzarà un pel matí i l'altre per la tarda.

#### INTERPRETACIÓ DE RESULTATS I ACTUACIONS EN CAS D' INCOMPLIMENT, EN FORMIGÓ ESTRUCTURAL:

No s'ha d'acceptar el subministrament de formigó que no arribi identificat segons les condicions del plec.

Control estadístic: La conformitat del lot en relació a la resistència es comprovarà a partir dels valors mitjos dels resultats obtinguts sobre 2 provetes agafades de cada una de les N pastades controlades d'acord amb:

- Resistència característica especificada en projecte  $F_{ck}$  (N/mm<sup>2</sup>):  $\leq 30$ 
  - Formigons amb distintius de qualitat oficialment reconeguts amb nivell de garantia conforme a l'article 81 de la EHE-08:  $N \geq 1$
  - Altres casos:  $N \geq 3$
- Resistència característica especificada en projecte  $F_{ck}$  (N/mm<sup>2</sup>):  $\geq 35$  i  $\leq 50$ 
  - Formigons amb distintius de qualitat oficialment reconeguts amb nivell de garantia conforme a l'article 81 de la EHE-08:  $N \geq 1$
  - Altres casos:  $N \geq 4$
- Resistència característica especificada en projecte  $F_{ck}$  (N/mm<sup>2</sup>):  $\geq 50$ 
  - Formigons amb distintius de qualitat oficialment reconeguts amb nivell de garantia conforme a l'article 81 de la EHE-08:  $N \geq 2$
  - Altres casos:  $N \geq 6$

La presa de mostres es realitzarà aleatòriament entre les pastades de l'obra sotmesa a control. Un cop efectuats els assaigs, s'ordenaran els valors mitjos,  $x_i$ , de les determinacions de resistència obtingudes per a cadascuna de les N pastades controlades:  $x_1 \leq x_2 \leq \dots \leq x_n$

En els casos en que el formigó estigui en possessió d'un distintiu de qualitat oficialment reconegut, s'acceptarà quan  $x_i \geq f_{ck}$ . A més, es considerarà com un control d'identificació, per tant els criteris d'acceptació en aquest cas tenen per objecte comprovar la pertinença del formigó del lot a una producció molt controlada, amb una resistència certificada i estadísticament avaluada amb un nivell de garantia molt exigent.

Si el formigó no disposa de distintiu, s'acceptarà si:

$$f(x) = x - K_2 r N \geq f_{ck}$$

on:

- $f(x)$  Funció d'acceptació
- $x$  Valor mig dels resultats obtinguts en les N pastades assajades
- $K_2$  Coeficient:

PROJECTE D'OBRES D'ARRANJAMENT DE DIVERSOS CARRERS DE RODA DE BERÀ  
 AJUNTAMENT DE RODA DE BERÀ  
 FEBRER 2018  
 JOSEP ELIAS PAYAN, arquitecte

Coeficient:

- Número de pastades:

- 3 pastades: K2 1,02; K3: 0,85
- 4 pastades: K2 0,82; K3: 0,67
- 5 pastades: K2 0,72; K3: 0,55
- 6 pastades: K2 0,66; K3: 0,43

- rN: Valor del recorregut mostrat definit com a:  $rN = x(N) - x(1)$

- x(1): Valor mínim dels resultats obtinguts en les últimes N pastades

- x(N): Valor màxim dels resultats obtinguts en les últimes N pastades

- fck: Valor de la resistència característica especificada en el projecte

Si el formigó no disposa de distintiu, però es fabrica de forma contínua a central d'obra o són subministrats de forma contínua per la mateixa central de formigó preparat, en els que es controlen a l'obra més de 36 pastades del mateix formigó, s'acceptarà si:  $f(x(1)) = x(1) - K_{35} \geq fck$ .

On:  $s_{35}$  Desviació típica mostral, corresponent a les últimes 35 pastades

Quan la consistència s'hagi definit pel seu tipus, segons l'art. 31.5, s'acceptarà el formigó si la mitjana aritmètica dels dos valors obtinguts està compresa dins del interval corresponent.

Si s'ha definit pel seu assentament, s'acceptarà el formigó quan la mitjana dels dos valors estigui compresa dins de la tolerància exigida.

El incompliment d'aquests criteris suposarà el rebuig de la pastada.

Control 100x100: Per a elements fabricats amb N pastades, el valor de la  $f_{c,real}$  correspon a la resistència de la pastada que, un cop ordenades les N determinacions de menor a major, ocupa el lloc  $n=0,05 N$ , arrodonint-se  $n$  per excés. Si el número de pastades a controlar és igual o inferior a 20,  $f_{c,real}$  serà el valor de la resistència de la pastada més baixa trobada a la sèrie.

S'acceptarà quan:  $f_{c,real} \geq fck$

Control indirecte: S'acceptarà el formigó subministrat quan es compleixi a la vegada que:

- Els resultats dels assaigs de consistència compleixen amb els apartats anteriors
- Es manté la vigència del distintiu de qualitat del formigó durant la totalitat del subministrament
- Es manté la vigència del reconeixement oficial del distintiu de qualitat

INTERPRETACIÓ DE RESULTATS I ACTUACIONS EN CAS D'INCOMPLIMENT EN FORMIGÓ PER A PAVIMENTS:

- Interpretació dels assaigs característics:

Si la resistència característica a 7 dies resulta superior al 80 % de l'especificada a 28 dies, i els resultats del contingut d'aire ocultat i de la consistència es troben dins dels límits establerts, es podrà iniciar el tram de prova amb el formigó corresponent. En cas contrari, s'haurà d'esperar als resultats a 28 dies i, en el seu cas, s'introduiran els ajustos necessaris a la dosificació, repetint-se els assaigs característics.

- Interpretació dels assaigs de control de resistència:

El lot s'accepta si la resistència característica a 28 dies és superior a l'exigida. En altres cas:

- Si fos inferior a ella, però no al seu 90%, el Contractista podrà escollir entre acceptar les sancions previstes en el Plec de Prescripcions Tècniques Particulars, o sol·licitar la realització d'assaigs d'informació. Aquestes sancions no podran ser inferiors a l'aplicació d'una penalització al preu unitari del lot, la quantia de la qual sigui igual al doble de la merma de resistència, expressades ambdues en proporció.

- Si està per sota del 90 %, es realitzaran, a càrrec del contractista, els corresponents assaigs d'informació.

- Assaigs d'informació:

Abans dels 54 dies d'acabada l'estesa del lot, s'extrauran 6 testimonis cilíndrics (UNE 83302) que s'assajaran a tracció indirecta (UNE 83306) a edat de 56 dies. La conservació dels testimonis durant les 48 hores anteriors a l'assaig es realitzarà segons la norma UNE 83302.

El valor mig dels resultats dels assaigs d'informació del lot es compararan amb el resultat mig corresponent al tram de prova. El lot s'accepta si la resistència mitjana del lot és superior. En cas d'incompliment, cal distingir tres casos:

- Si fos inferior a ell, però no al seu 90%, s'aplicaran al lot les sancions previstes en el Plec de Prescripcions Tècniques Particulars.

- Si fos inferior al seu 90%, però no al seu 70%, el Director de les Obres podrà aplicar les sancions previstes en el Plec de Prescripcions Tècniques Particulars, o bé ordenar la demolició del lot i la seva reconstrucció, a càrrec del Contractista.

PROJECTE D'OBRES D'ARRANJAMENT DE DIVERSOS CARRERS DE RODA DE BERÀ  
 AJUNTAMENT DE RODA DE BERÀ  
 FEBRER 2018  
 JOSEP ELIAS PAYAN, arquitecte

- Si fos inferior al seu 70% es demolirà el lot i es reconstruirà, a càrrec del Contractista.

Les sancions referides no podran ser inferiors a l'aplicació d'una penalització al preu unitari del lot, la quantia del qual sigui igual al doble de la merma de resistència, expressades ambdues en proporció.

La resistència de cada pastada a una determinada edat, es determinarà com a mitjana de les resistències de les provetes fabricades amb un formigó de la pastada en qüestió i assajades a l'edat determinada. A partir de la mínima resistència obtinguda en qualsevol pastada del lot, es podrà estimar la característica multiplicant aquella per un coeficient donat per la taula següent:

Coeficient (En funció del nombre de sèries que formen el lot):

- 2 sèries: 0,88
- 3 sèries: 0,91
- 4 sèries: 0,93
- 5 sèries: 0,95
- 6 sèries: 0,96

Quan l'assentament en el con d'Abrams no s'ajusti als valors especificats a la fórmula de treball, es rebutjarà el camió controlat.

## **B06N - FORMIGONS D'ÚS NO ESTRUCTURAL**

0.- ELEMENTS QUE CONTEMPLA EL PLEC

B06NN14C.

1.- DEFINICIÓ I CARACTERÍSTIQUES DELS ELEMENTS

Formigons que no aporten responsabilitat estructural a la construcció, però col·laboren a millorar la durabilitat del formigó estructural (formigons de neteja) o aporten el volum necessari d'un material resistent per a conformar la geometria requerida per un fi concret.

S'han considerat els materials següents:

- Formigons de neteja, destinats a evitar la contaminació de les armadures i la dessecació del formigó estructural al procés d'abocat
- Formigó no estructural destinat a conformar volums de material resistent

CARACTERÍSTIQUES GENERALS:

Els ciments que es poden utilitzar en formigó no estructural són:

- Prefabricats no estructurals: Ciments comuns excepte CEM II/A-Q, CEM II/B-Q, CEM II/A-W, CEM II/B-W, CEM II/A-T, CEM II/B-T, CEM III/C
- Formigons de neteja i replens de rases: Ciments comuns

- Altres formigons executats a l'obra: Ciment per a usos especials ESP VI-1 i ciments comuns excepte CEM II/A-Q, CEM II/B-Q, CEM II/A-W, CEM II/B-W, CEM II/A-T, CEM II/B-T, CEM III/C

Els àrids a utilitzar poden ser sorres i grava rodades o procedents de matxueig, o escòries siderúrgiques adequades. S'ha de poder utilitzar fins a un 100 % d'àrid gros reciclat, sempre que compleixi amb les especificacions de l'annex 15 de la EHE-08 amb respecte a les condicions físico-mecàniques i als requisits químics.

S'hauran d'utilitzar additius reductors d'aigua, ja que els formigons d'ús no estructural contenen poc ciment.

Els components del formigó, la seva dosificació, el procés de fabricació i el transport han d'estar d'acord amb les prescripcions de la EHE-08.

El control dels components s'ha de realitzar d'acord als àmbits 0101, 0521, 0531, 0701 i 1011.

Els formigons de neteja han de tenir una dosificació mínima de 150 kg/m<sup>3</sup> de ciment.

La mida màxima del granulat es recomanable sigui inferior a 30 mm.

Es tipificaran de la manera següent: HL-150/C/TM, on C = consistència i TM= mida màxima del granulat.



PROJECTE D'OBRES D'ARRANJAMENT DE DIVERSOS CARRERS DE RODA DE BERÀ  
 AJUNTAMENT DE RODA DE BERÀ  
 FEBRER 2018  
 JOSEP ELIAS PAYAN, arquitecte

Els formigons no estructurals han de tenir una resistència característica mínima de 15 N/mm<sup>2</sup>, i es recomanable que la mida màxima del granulat sigui inferior a 40 mm.

Es tipificaran HNE-15/C/TM, on C= consistència i TM = mida màxima del granulat.

S'ha d'utilitzar preferentment, formigó de resistència 15 N/mm<sup>2</sup>, tret que la DF indiqui el contrari.

En cap cas la proporció en pes de l'additiu no ha de superar el 5% del pes del ciment utilitzat.

Si s'utilitzen cendres volants no han de superar el 35% del pes del ciment.

Classe resistent del ciment:  $\geq 32,5$

Contingut de ciment:  $\geq 150$  kg/m<sup>3</sup>

Assentament en el con d'Abrams (UNE EN 12350-2):

- Consistència seca: 0 - 2 cm
- Consistència plàstica: 3 - 5 cm
- Consistència tova: 6 - 9 cm

Toleràncies:

- Assentament en el con d'Abrams:
  - Consistència seca: Nul
  - Consistència plàstica o tova:  $\pm 1$  cm

Toleràncies respecte de la dosificació:

- Contingut de ciment, en pes:  $\pm 3\%$
- Contingut de granulats, en pes:  $\pm 3\%$
- Contingut d'aigua:  $\pm 3\%$
- Contingut d'additius:  $\pm 5\%$
- Contingut d'addicions:  $\pm 3\%$

## 2.- CONDICIONS DE SUBMINISTRAMENT I EMMAGATZEMATGE

Subministrament: En camions formigonera.

El formigó ha d'arribar a l'obra sense alteracions en les seves característiques, formant una barreja homogènia i sense haver iniciat l'adormiment.

Queda expressament prohibit l'addició al formigó de qualsevol quantitat d'aigua o altres substàncies que puguin alterar la composició original.

Emmagatzematge: No es pot emmagatzemar.

## 3.- UNITAT I CRITERIS D'AMIDAMENT

Unitat d'amidament: la indicada a la descripció de l'element

Criteri d'amidament: quantitat necessària subministrada a l'obra

## 4.- NORMATIVA DE COMPLIMENT OBLIGATORI

Real Decreto 1247/2008, de 18 de julio, por el que se aprueba la Instrucción de Hormigón Estructural (EHE-08).

## 5.- CONDICIONS DE CONTROL DE RECEPCIÓ

CONDICIONS DE MARCATGE I CONTROL DE LA DOCUMENTACIÓ:

El subministrador ha de lliurar amb cada càrrega un full on constin, com a mínim, les dades següents:

- Identificació del subministrador
- Número del certificat de marcatge CE, o identificació d'autoconsum
- Nom de la central de formigó
- Identificació del peticionari
- Data i hora de lliurament
- Quantitat de formigó subministrat
- Designació del formigó d'acord amb l'annex 18 de la EHE, indicant el tipus (HL- per a formigons de neteja i HNE- per a formigons no estructurals), la resistència a compressió o la dosificació de ciment, la consistència i la mida màxima del granulat.

PROJECTE D'OBRES D'ARRANJAMENT DE DIVERSOS CARRERS DE RODA DE BERÀ  
 AJUNTAMENT DE RODA DE BERÀ  
 FEBRER 2018  
 JOSEP ELIAS PAYAN, arquitecte

- Dosificació real del formigó incloent com a mínim la informació següent:

- Tipus i contingut de ciment
- Relació aigua ciment
- Contingut en addicions, si es el cas
- Tipus i quantitat d'additius
- Tipus d'additiu segons UNE\_EN 934-2, si n'hi ha
- Identificació del ciment, additius i addicions emprats
- Identificació del lloc de subministrament
- Identificació del camió que transporta el formigó
- Hora límit d'ús del formigó

OPERACIONS DE CONTROL:

Les tasques de control a realitzar són les següents:

- Aprovació de la dosificació presentada pel contractista
- Control de les condicions de subministrament.
- Comprovació de la consistència (con d'Abrams) (UNE-EN 12350-2)
- Inspeccions no periòdiques a la planta per tenir constància que es fabrica el formigó amb la dosificació correcta.

La DF ha de poder eximir la realització dels assaigs característics de dosificació quan el formigó que es vagi a subministrar estigui en possessió d'un distintiu de qualitat oficialment reconegut, o quan es disposi d'un certificat de dosificació amb una antiguitat màxima de 6 mesos.

CRITERIS DE PRESA DE MOSTRES:

Els controls s'han de realitzar segons les instruccions de la DF i la norma EHE.

INTERPRETACIÓ DE RESULTATS I ACTUACIONS EN CAS D'INCOMPLIMENT:

La dosificació proposada ha de garantir la resistència exigida al plec de condicions. No s'ha d'acceptar el subministrament de formigó que no arribi identificat segons les condicions del plec.

Quan la consistència s'hagi definit pel seu tipus, segons l'art. 31.5, s'acceptarà el formigó si la mitjana aritmètica dels dos valors obtinguts està compresa dins del interval corresponent.

Si s'ha definit pel seu assentament, s'acceptarà el formigó quan la mitjana dels dos valors estigui compresa dins de la tolerància exigida.

El incompliment d'aquests criteris suposarà el rebuig de la pastada.

## **B07 - MORTERS DE COMPRA**

### **B071 - MORTERS AMB ADDITIUS**

0.- ELEMENTS QUE CONTEMPLA EL PLEC

B0710250, B0710150.

1.- DEFINICIÓ I CARACTERÍSTIQUES DELS ELEMENTS

Barreja d'un o més conglomerants minerals amb granulats triats i additius especials.

S'han considerat els tipus següents:

- Morter adhesiu
- Morter sintètic de resines epoxi
- Morter refractari
- Morter polimèric de ciment amb resines sintètiques i fibres
- Morter de ram de paleta

El morter d'anivellament és una barreja de granulats fins, ciment i additius orgànics, que al afegir-li aigua forma una pasta fluida per escampar sobre terres existents i fer una capa de 2 a 5 mm de gruix de superfície plana i horitzontal amb acabat porós.

El morter refractari és un morter de terres refractàries i aglomerant específic per a resistir altes temperatures, utilitzat per a la col·locació de maons refractaris a forns, llars de foc, etc.

PROJECTE D'OBRES D'ARRANJAMENT DE DIVERSOS CARRERS DE RODA DE BERÀ  
 AJUNTAMENT DE RODA DE BERÀ  
 FEBRER 2018  
 JOSEP ELIAS PAYAN, arquitecte

---

#### CARACTERÍSTIQUES GENERALS:

No ha de tenir grumolls ni principis d'aglomeració.

#### ADHESIU PER A RAJOLES CERÀMIQUES:

Mescla de conglomerants càrregues minerals i additius orgànics que donen com a resultat una pasta adequada per a fixar revestiments ceràmics en terres i parets situats en exterior o interior.

S'han considerat els tipus següents:

- Adhesiu cimentós (C): Mescla de conglomerants hidràulics, additius orgànics i càrregues minerals, que s'han de barrejar amb aigua just abans d'utilitzar-se.
- Adhesiu en dispersió (D): Mescla de conglomerant orgànic en forma de polímer en dispersió aquosa, additius orgànics i càrregues minerals, que es presenta llesta per a ser utilitzada.
- Adhesiu de resines reactives (R): Mescla de resines sintètiques, additius orgànics i càrregues minerals que el seu enduriment resulta d'una reacció química, poden presentar-se en forma d'un o més components.

S'han considerat les classes següents, en funció de les característiques addicionals:

- 1: Normal
- 2: Millorat (compleix amb els requisits per a les característiques addicionals)
- F: D'adornament ràpid
- T: Amb lliscament reduït
- E: Amb temps obert perllongat (només per a adhesius cimentosos millorats i adhesius en dispersió millorats).

#### ADHESIU CIMENTÓS (C):

Característiques dels adhesius d'adornament normal:

- Adherència inicial (UNE-EN 1348):  $\geq 0,5 \text{ N/mm}^2$
- Adherència després d'immersió en aigua (UNE-EN 1348):  $\geq 0,5 \text{ N/mm}^2$
- Adherència després d'envelliment amb calor (UNE-EN 1348):  $\geq 0,5 \text{ N/mm}^2$
- Adherència després de cicles gel-desgel (UNE-EN 1348):  $\geq 0,5 \text{ N/mm}^2$
- Temps obert: adherència (EN 1346):  $\geq 0,5 \text{ N/mm}^2$  (després de  $\geq 20 \text{ min}$ )

Els adhesius d'adornament ràpid, han de complir a més:

- Adherència inicial (UNE-EN 1348):  $\geq 0,5 \text{ N/mm}^2$  (abans de les 24 h)
- Temps obert: adherència (EN 1346):  $\geq 0,5 \text{ N/mm}^2$  (després de  $\geq 10 \text{ min}$ )

Característiques especials:

- Lliscament (UNE-EN 1308):  $\leq 0,5 \text{ mm}$

Característiques addicionals:

- Alta adherència inicial (UNE-EN 1348):  $\geq 1 \text{ N/mm}^2$
- Alta adherència després d'immersió en aigua (UNE-EN 1348):  $\geq 1 \text{ N/mm}^2$
- Alta adherència després d'envelliment amb calor (UNE-EN 1348):  $\geq 1 \text{ N/mm}^2$
- Alta adherència inicial després de cicles de gel-desgel (UNE-EN 1348):  $\geq 1 \text{ N/mm}^2$
- Temps obert ampliat: adherència (UNE-EN 1346):  $\geq 0,5 \text{ N/mm}^2$  (després de 30 min)

#### ADHESIUS EN DISPERSIÓ (D):

Característiques fonamentals :

- Adherència inicial (UNE-EN 1324):  $\geq 1 \text{ N/mm}^2$
- Adherència després d'envelliment amb calor (UNE-EN 1324):  $\geq 1 \text{ N/mm}^2$
- Temps obert: adherència (EN 1346):  $\geq 0,5 \text{ N/mm}^2$  (després de  $\geq 20 \text{ min}$ )

Característiques especials:

- Lliscament (UNE-EN 1308):  $\leq 0,5 \text{ mm}$

Característiques addicionals:

- Adherència després d'immersió en aigua (UNE-EN 1324):  $\geq 0,5 \text{ N/mm}^2$
- Adherència a alta temperatura (UNE-EN 1324):  $\geq 1 \text{ N/mm}^2$
- Temps obert ampliat: adherència (UNE-EN 1346):  $\geq 0,5 \text{ N/mm}^2$  (després de 30 min)

#### ADHESIUS DE RESINES REACTIVES (R):

Característiques fonamentals :

- Adherència inicial (UNE-EN 12003):  $\geq 2 \text{ N/mm}^2$
- Adherència després d'immersió en aigua (UNE-EN 12003):  $\geq 2 \text{ N/mm}^2$

PROJECTE D'OBRES D'ARRANJAMENT DE DIVERSOS CARRERS DE RODA DE BERÀ  
 AJUNTAMENT DE RODA DE BERÀ  
 FEBRER 2018  
 JOSEP ELIAS PAYAN, arquitecte

- Temps obert: adherència (EN 1346):  $\geq 0,5 \text{ N/mm}^2$  (després de  $\geq 20 \text{ min}$ )

Característiques especials:

- Lliscament (UNE-EN 1308):  $\leq 0,5 \text{ mm}$

Característiques addicionals:

- Adherència després del xoc tèrmic (UNE-EN 12003):  $\geq 2 \text{ N/mm}^2$

MORTER SINTÈTIC DE RESINES EPOXI:

El morter sintètic de resines epoxi és un morter obtingut a partir d'una mescla de granulats inerts i d'una formulació epoxi en forma de dos components bàsics: una resina i un enduridor. La formulació de l'epoxi ha de ser determinada per l'ús a que es destini el morter i la temperatura ambient i superficials del lloc on es col·loqui. Aquesta formulació ha de ser aprovada per la DF.

Mida màxima del granulat:  $\leq 1/3$  del gruix mitjà de la capa de morter

Mida mínima del granulat:  $\geq 0,16 \text{ mm}$

Proporció granulat/resina (en pes) (Q):  $3 \leq Q \leq 7$

MORTER POLIMÈRIC:

El morter polimèric es un producte a base de ciment, resines sintètiques, fum de sílice i fibres de poliamida, d'alta resistència mecànica que s'utilitza per a la reparació i regularització d'elements de formigó.

Granulometria:  $0 - 2 \text{ mm}$

Resistència a compressió a 28 dies :  $5 - 6 \text{ kN/m}^2$

Resistència a flexotracció a 28 dies :  $90 - 120 \text{ kg/m}^2$

MORTER DE RAM DE PALETA:

Mescla formada per un o varis conglomerants inorgànics, granulats, aigua i addicions o additius (en el seu cas), per a fàbriques d'obra ceràmica (façanes, murs, pilars, envans) com a material d'unió i rejuntat.

S'han considerat els tipus següents:

- Morter d'us corrent (G): sense característiques especials

- Morter per a junts i capes fines (T): Morter dissenyat amb una mida màxima del granulat menor o igual al valor que figura especificat

- Morter de ram de paleta lleuger (L): Morter dissenyat que la seva densitat (endurit i sec), es inferior o igual al valor que figura especificat

La classe del morter es defineix per la lletra M seguida del valor de la resistència a compressió mínima declarada per el fabricant en  $\text{N/mm}^2$ .

En els morters prescrits, el fabricant declararà la proporció de tots els components de la mescla, en volum o en pes.

Les característiques següents han de complir amb els valors declarats per el fabricant, assajades segons la norma corresponent:

- Característiques dels morters frescos:

- Temps d'us (EN 1015-9)

- Contingut en ions clorur (EN-EN 1015-17):  $\leq 0,1\%$

- Contingut en aire (EN 1015-7) o (EN 1015-6) si s'han utilitzat granulats porosos

- Característiques dels morters endurits:

- Resistència a compressió (EN 1015-11)

- Resistència d'unió (adhesió) (EN 1052-3)

- Absorció d'aigua (EN 1015-18)

- Permeabilitat al vapor d'aigua (EN 1745)

- Densitat (morter endurit i sec) (EN 1015-10)

- Conductivitat tèrmica (EN 1745)

- Durabilitat (resistència als cicles de gel/desgel) (comprovat segons les disposicions que li siguin aplicables)

- Característiques addicionals per als morters lleugers:

- Densitat (UNE-EN 1015-10):  $\leq 1300 \text{ kg/m}^3$

- Característiques addicionals per als morters per a junts i capes fines:

- Mida màxima del granulat (EN 1015-1):  $\leq 2 \text{ mm}$

PROJECTE D'OBRES D'ARRANJAMENT DE DIVERSOS CARRERS DE RODA DE BERÀ  
 AJUNTAMENT DE RODA DE BERÀ  
 FEBRER 2018  
 JOSEP ELIAS PAYAN, arquitecte

---

- Temps obert o temps de correcció (EN 1015-9)
- Reacció davant del foc:
  - Material amb contingut de matèria orgànica  $\leq 1,0\%$ : Classe A1
  - Material amb contingut de matèria orgànica  $> 1,0\%$ : Classe segon s UNE-EN 13501-1

## 2.- CONDICIONS DE SUBMINISTRAMENT I EMMAGATZEMATGE

Subministrament: en envasos tancats hermèticament.

Emmagatzematge: En el seu envàs d'origen i en llocs secs, sense contacte directe amb el terra i protegit de la intempèrie, de manera que no se n'alterin les condicions inicials.

Temps màxim d'emmagatzematge:

- Morter adhesiu: 1 any
- Morter amb resines sintètiques o morter polimèric: 6 mesos

## 3.- UNITAT I CRITERIS D'AMIDAMENT

Unitat d'amidament: la indicada a la descripció de l'element

Criteri d'amidament: quantitat necessària subministrada a l'obra

## 4.- NORMATIVA DE COMPLIMENT OBLIGATORI

ADHESIU PER A RAJOLES CERÀMIQUES:

UNE-EN 12004:2001 Adhesivos para baldosas cerámicas. Definiciones y especificaciones.

UNE-EN 12004/A1:2002 Adhesivos para baldosas cerámicas. Definiciones y especificaciones.

MORTER DE RAM DE PALETA:

UNE-EN 998-2:2004 Especificaciones de los morteros para albañilería. Parte 2: Morteros para albañilería.

MORTER SEC, D'ANIVELLAMENT, REFRACTARI, POLIMÉRIC O DE RESINES:

No hi ha normativa de compliment obligatori.

## 5.- CONDICIONS DE CONTROL DE RECEPCIÓ

CONDICIONS DE MARCATGE I CONTROL DE LA DOCUMENTACIÓ EN ADHESIU PER RAJOLES CERÀMIQUES:

El subministrador ha de posar a disposició de la DF en el cas que aquesta ho sol·liciti, la documentació següent, que acredita el marcatge CE, segons el sistema d'avaluació de conformitat aplicable, d'acord amb el que disposa l'apartat 7.2.1 del CTE:

- Productes per a usos per a la construcció:
    - Sistema 3: Declaració de conformitat del fabricant i Assaig inicial de tipus
- A l'embalatge o a l'albarà de lliurament han de constar-hi les dades següents:
- Nom del producte
  - Marca del fabricant i lloc d'origen
  - Data i codi de producció, caducitat i condicions d'emmagatzematge
  - Referència a la norma UNE-EN 12004
  - Tipus d'adhesiu, designat segons l'apartat 6 de la norma UNE-EN 12004
  - Marca CE de conformitat amb el que disposen els Reials Decrets 1630/1992 de 29 de desembre i 1328/1995 de 28 de juliol
  - Instruccions d'us:
    - Proporcions de la mescla
    - Temps de maduració: interval de temps des del moment de fer la mescla i el moment en que està llest per a ser aplicat
    - Vida útil: interval de temps màxim en que el material pot ser utilitzat després de fer la mescla
    - Mètode d'aplicació
    - Temps obert
    - Temps que cal esperar des del rejuntat fins que es permeti la circulació

PROJECTE D'OBRES D'ARRANJAMENT DE DIVERSOS CARRERS DE RODA DE BERÀ  
 AJUNTAMENT DE RODA DE BERÀ  
 FEBRER 2018  
 JOSEP ELIAS PAYAN, arquitecte

---

- Àmbit d'aplicació

CONDICIONS DE MARCATGE I CONTROL DE LA DOCUMENTACIÓ EN MORTER DE RAM DE PALETA:

El subministrador ha de posar a disposició de la DF en el cas que aquesta ho sol·liciti, la documentació següent, que acredita el marcatge CE, segons el sistema d'avaluació de conformitat aplicable, d'acord amb el que disposa l'apartat 7.2.1 del CTE:

- Productes per a murs, pilars i particions (morters dissenyats\*). \* Morter amb una composició i sistema de fabricació escollits pel fabricant per tal d'obtenir les propietats especificades (concepte de prestació):

- Sistema 2+: Declaració de conformitat del fabricant i Certificació de Control de la Producció en Fàbrica

- Productes per a murs, pilars i particions (morters prescrits\*). \* Morter que es fabrica en unes proporcions predeterminades i que les seves propietats depenen de les proporcions dels components que s'han declarat (concepte de recepta):

- Sistema 4: Declaració de conformitat del fabricant

A l'embalatge o a l'albarà de lliurament han de constar-hi les dades següents:

- Referència a la norma UNE-EN 998-2
- Nom del fabricant
- Codi o data de fabricació
- Tipus de morter
- Temps d'ús
- Contingut en clorurs
- Contingut en aire
- Proporció dels components (morters prescrits)
- Resistència a compressió o classe de resistència a compressió
- Resistència d'unió (adhesió)
- Absorció d'aigua
- Permeabilitat al vapor d'aigua
- Densitat
- Conductivitat tèrmica
- Durabilitat
- Mida màxima del granulat
- Temps obert o temps de correcció
- Reacció davant el foc
- Marca CE de conformitat amb el que disposen els Reials Decrets 1630/1992 de 29 de desembre i 1328/1995 de 28 de juliol

CONDICIONS DE MARCATGE I CONTROL DE LA DOCUMENTACIÓ EN MORTER SEC, D'ANIVELLAMENT, REFRACTARI, POLIMÈRIC O DE RESINES:

A l'envàs hi ha de figurar les dades següents:

- Nom del fabricant o marca comercial
- Instruccions d'utilització
- Composició i característiques del morter

OPERACIONS DE CONTROL EN MORTERS DE RAM DE PALETA:

Inspecció visual de les condicions de subministrament i recepció del certificat de qualitat del fabricant, segons les exigències del plec de condicions.

Abans de l'inici de l'obra, i amb freqüència setmanal durant la seva execució, es comprovarà la consistència del morter mitjançant el mètode establert a la UNE EN 1015-4, i es prepararà una sèrie de 3 provetes prismàtiques de 4x4x16 cm per tal d'obtenir la resistència a compressió (UNE-EN 1015-11)

CRITERIS DE PRESA DE MOSTRES EN MORTERS DE RAM DE PALETA:

Els controls es realitzaran segons les instruccions de la DF i les indicacions de la UNE-EN 1015-11.

INTERPRETACIÓ DELS RESULTATS I ACTUACIONS EN CAS D'INCOMPLIMENT, EN MORTERS DE RAM DE PALETA:

No es podran utilitzar a l'obra morters sense el corresponent certificat de garantia del fabricant, d'acord a les condicions exigides.

PROJECTE D'OBRES D'ARRANJAMENT DE DIVERSOS CARRERS DE RODA DE BERÀ  
 AJUNTAMENT DE RODA DE BERÀ  
 FEBRER 2018  
 JOSEP ELIAS PAYAN, arquitecte

El valor de resistència a compressió obtingut ha de correspondre a les especificacions de projecte:

- Si resulta superior al 90% de la de projecte, s'acceptarà el lot.
- Si resulta inferior al 90% s'encarregarà un càlcul estructural que determini el coeficient de seguretat del element corresponent. S'acceptarà el lot si aquest coeficient no és inferior al 90 % del previst en el projecte.

## **B08 - ADDITIUS, ADDICIONS I PRODUCTES DE TRACTAMENT PER A FORMIGONS, MORTERS I BEURADES**

### **B081 - ADDITIUS I ADDICIONS PER A FORMIGONS, MORTERS I BEURADES**

#### 0.- ELEMENTS QUE CONTEMPLA EL PLEC

B081P020, B0815020.

#### 1.- DEFINICIÓ I CARACTERÍSTIQUES DELS ELEMENTS

Additius són aquelles substàncies o productes que a l'incorporar-se als morters, formigons o beurades, en el moment de pastar-los o prèviament, en una proporció no superior al 5% del pes del ciment, produeixen modificacions al formigó, morter o beurada, en estat fresc i/o endurit, d'alguna de les seves característiques, propietats habituals o del seu comportament. Addicions són aquells materials inorgànics, putzolònics, o amb hidraulicitat latent que, finament dividits, poden ésser afegits al formigó amb la finalitat de millorar algunes de les seves propietats o donar-li característiques especials.

S'han considerat els elements següents:

- Colorant
- Additius per a formigó:
  - Inclusor d'aire
  - Reductor d'aigua/plastificant
  - Reductor d'aigua d'alta activitat/superplastificant
  - Retenidor d'aigua
  - Accelerador d'adormiment
  - Hidròfug
  - Inhibidor de l'adormiment
- Additius per a morters:
  - Inclusor d'aire/plastificant
  - Inhibidor de l'adormiment per a morter fortament retardat
- Addicions:
  - Cendres volants
  - Fum de silici
  - Escòria granulada

#### ADDITIUS:

El fabricant ha d'indicar les proporcions adequades de dosificació del producte, ha de garantir-ne l'efectivitat i que no produeixi alteracions en les característiques mecàniques o químiques del formigó o morter.

Ha de tenir un aspecte homogeni.

El color ha de ser uniforme i s'ha d'ajustar a l'especificat pel fabricant.

Les característiques següents han de complir amb els valors declarats per el fabricant, assajades segons la norma corresponent, dins del límit de tolerància indicat, en el seu cas:

Característiques essencials:

- Efecte sobre la corrosió: No ha d'afavorir la corrosió de l'acer embegut en el material.
- Contingut en alcalins (Na<sub>2</sub>O, equivalent) (UNE-EN 480-12): ≤ valor especificat pel fabricant

PROJECTE D'OBRES D'ARRANJAMENT DE DIVERSOS CARRERS DE RODA DE BERÀ  
 AJUNTAMENT DE RODA DE BERÀ  
 FEBRER 2018  
 JOSEP ELIAS PAYAN, arquitecte

---

Característiques complementàries:

- Component actiu (UNE-EN 480-6): Sense variacions respecte a l'espectre de referència especificat pel fabricant
- Densitat relativa, en additius líquids (D) (ISO 758):
  - $D \geq 1,10$ :  $\pm 0,03$
  - $D \leq 1,10$ :  $\pm 0,02$
- Contingut en extracte sec convencional (T) (EN 480-8):
  - $T \geq 20\%$ :  $\geq 0,95 T$ ,  $< 1,05 T$
  - $T < 20\%$ :  $\geq 0,90 T$ ,  $< 1,10 T$
- pH (ISO 4316):  $\pm 1$  o dins dels límits declarats per el fabricant

ADDITIUS I COLORANTS PER A FORMIGÓ:

Els additius que modifiquin el comportament reològic del formigó o el temps d'adormiment, hauran de complir les condicions de la UNE EN 934-2.

Limitacions d'ús d'additius

- Clorur càlcic i productes amb clorurs, sulfurs, sulfits: prohibits en formigó armat i pretesat
  - Airejants: prohibits en pretesats ancorats per adherència
  - Plastificants amb efecte airejant: Seran admesos si l'aire oclós és  $\leq 6\%$  en volum (UNE EN 12350-7)
- Ió clor total aportat per components d'un formigó no pot superar:
- Pretensat:  $\leq 0,2\%$  pes de ciment
  - Armat:  $\leq 0,4\%$  pes de ciment
  - En massa amb armadura de fissuració:  $\leq 0,4\%$  pes de ciment

ADDITIUS PER A FORMIGONS:

Característiques essencials:

- Contingut total de clorurs (ISO 1158):  $\leq 0,10\%$ ,  $\leq$  valor especificat pel fabricant

Característiques complementàries:

- Contingut clorurs solubles en aigua (UNE-EN 480-10):  $\leq 0,10\%$ ,  $\leq$  valor especificat pel fabricant

ADDITIU PER A FORMIGÓ INCLUSOR D'AIRE:

L'additiu airejant és un líquid per a incorporar durant el pastat del formigó o el morter i que té per objecte produir fines bombolles d'aire separades i repartides uniformement, que serveixen per millorar el comportament envers les gelades. Aquestes condicions s'han de mantenir durant l'adormiment.

Característiques essencials:

- Contingut d'aire en el formigó fresc, en volum (UNE-EN 12350-7):  $\geq 2,5\%$
- Contingut d'aire total, en volum (UNE-EN 12350-7): 4 - 6%
- Factor d'espaiament dels buits en el formigó endurit (UNE-EN 480-11):  $\leq 0,200$  mm
- Resistència a compressió a 28 dies del formigó amb additiu, en relació al formigó testimoni sense additiu (UNE-EN 12390-3):  $\geq 75\%$

No s'han d'utilitzar agents airejants amb formigons excessivament fluids.

La proporció d'aire al formigó s'ha de controlar de forma regular a l'obra.

No es pot mesclar amb d'altres tipus d'additius sense l'autorització prèvia de la DF.

Característiques complementàries:

- Diàmetre de les bombolles (D):  $10 \leq D \leq 1000$  micres

ADDITIU PER A FORMIGÓ, REDUCTOR D'AIGUA/PLASTIFICANT:

L'additiu reductor d'aigua/plastificant és un producte per a incorporar durant el pastat del formigó que té per objecte disminuir la quantitat d'aigua per a una mateixa consistència o augmentar l'assentament en con per una mateixa quantitat d'aigua.

Característiques essencials:

- Reducció d'aigua (UNE-EN 12350-2 o EN 12350-5):  $\geq 5\%$
- Resistència a compressió a 7 i 28 dies del formigó amb additiu, en relació al formigó testimoni sense additiu (UNE-EN 12390-3):  $\geq 110\%$
- Contingut d'aire en el formigó fresc, en volum (UNE-EN 12350-7):  $\leq 2\%$

Els valors s'han pres en relació al mateix formigó sense additiu, a igual consistència.

ADDITIU PER A FORMIGÓ REDUCTOR D'AIGUA D'ALTA ACTIVITAT/SUPERPLASTIFICANT:



PROJECTE D'OBRES D'ARRANJAMENT DE DIVERSOS CARRERS DE RODA DE BERÀ  
 AJUNTAMENT DE RODA DE BERÀ  
 FEBRER 2018  
 JOSEP ELIAS PAYAN, arquitecte

L' additiu reductor d'aigua d'alta activitat /superplastificant, és un producte per a incorporar durant el pastat del formigó que té per objecte disminuir fortament la quantitat d'aigua per a una mateixa consistència o augmentar considerablement l'assentament en con per una mateixa quantitat d'aigua.

Característiques essencials:

- Contingut d'aire en el formigó fresc, en volum (UNE-EN 12350-7):  $\leq 2\%$
- Valors en relació al mateix formigó sense additiu a igual consistència:
  - Reducció d'aigua (UNE-EN 12350-2 o EN 12350-5):  $\geq 12\%$
  - Resistència a compressió (UNE-EN 12390-3):
    - 1 dia:  $\geq 140\%$
    - 28 dies:  $\geq 115\%$
- Valors en relació al mateix formigó sense additiu, a igual relació aigua/ciment:
  - Consistència:
    - Assentament en con (UNE-EN 12350-2):  $\geq 120$  mm
    - Escorriment (EN 12350-5):  $\geq 160$  mm
  - Manteniment de la consistència (UNE-EN 12350-2 o EN 12350-5):  $\geq 30$  min després de l'addició, no ha de ser inferior a la consistència inicial
  - Resistència a compressió a 28 dies  $\geq 90\%$
  - Contingut en aire  $\leq 2\%$  en volum

ADDITIU PER A FORMIGÓ, RETENIDOR D'AIGUA:

Additiu que redueix la pèrdua d'aigua, en disminuir l'exsudació.

Característiques essencials:

- Exsudació (UNE-EN 480-4):  $\leq 50\%$
- Contingut d'aire en el formigó fresc, en volum (UNE-EN 12350-7):  $\leq 2\%$
- Resistència a compressió a 28 dies del formigó amb additiu, en relació al formigó testimoni sense additiu (UNE-EN 12390-3):  $\geq 80\%$

Els valors s'han pres en relació al mateix formigó sense additiu, a igual consistència.

ADDITIU PER A FORMIGÓ, HIDRÒFUG:

L'additiu hidròfug és un producte que s'afegeix al formigó o morter en el moment de pastar-lo i que té com a funció principal incrementar la resistència al pas de l'aigua sota pressió a la pasta endurecida. Actua disminuint la capilaritat.

Característiques essencials:

- Absorció capil·lar a 7 dies, en massa (UNE-EN 450-5):  $\leq 50\%$
- Absorció capil·lar a 28 dies, en massa (UNE-EN 450-5):  $\leq 60\%$
- Resistència a compressió a 28 dies del formigó amb additiu, en relació al formigó testimoni sense additiu (UNE-EN 12390-3):  $\geq 85\%$
- Contingut d'aire en el formigó fresc, en volum (UNE-EN 12350-7):  $\leq 2\%$

Els valors s'han pres en relació al mateix formigó sense additiu, a igual consistència.

ADDITIU PER A FORMIGÓ, INHIBIDOR D'ADORMIMENT:

L'additiu inhibidor de l'adormiment és un líquid que s'incorpora en el moment de pastar el formigó o morter i té per objecte retardar l'inici de l'adormiment.

El retard de l'enduriment del formigó ha de ser de manera que, al cap de dos o tres dies, la resistència assolida sigui la mateixa que sense l'additiu.

Característiques essencials:

- Temps d'adormiment (UNE-EN 480-2):
  - Inici d'adormiment:  $\geq$  al del morter de referència + 90 min
  - Final d'adormiment:  $\leq$  al del morter de referència + 360 min
- Resistència a compressió del formigó amb additiu, en relació al formigó testimoni sense additiu (UNE-EN 12390-3):
  - 7 dies:  $\geq 80\%$
  - 28 dies:  $\geq 90\%$
- Contingut d'aire en el formigó fresc, en volum (UNE-EN 12350-7):  $\leq 2\%$
- Reducció d'aigua:  $\geq 5\%$

Els valors s'han pres en relació al mateix formigó sense additiu, a igual consistència.

PROJECTE D'OBRES D'ARRANJAMENT DE DIVERSOS CARRERS DE RODA DE BERÀ  
 AJUNTAMENT DE RODA DE BERÀ  
 FEBRER 2018  
 JOSEP ELIAS PAYAN, arquitecte

#### ADDITIU PER A FORMIGÓ , ACCELERADOR DE L'ADORMIMENT:

L'additiu per a gunitats és un producte per a incorporar durant el pastat del formigó que té per objecte accelerar el procés d'adormiment.

S'ha de dosificar amb un sistema mecànic que asseguri la regularitat i la precisió de la proporció desitjada d'additiu.

Ha de ser compatible amb el ciment, àrids, fum de sílice i fibres, en ordre a garantir en el formigó projectat les condicions requerides de resistència, tant en primera edat com en la seva evolució en el temps i també en relació a la durabilitat de l'obra.

No ha de començar a actuar fins el moment d'afegir l'aigua.

Característiques essencials:

- Temps d'adormiment (UNE-EN 480-2):
    - Inici d'adormiment (a 20°C):  $\geq 30$  min
    - Final d'adormiment (a 5°C):  $\leq 60\%$
  - Resistència a compressió del formigó amb additiu, en relació al formigó testimoni sense additiu (UNE-EN 12390-3):
    - 28 dies:  $\geq 80\%$
    - 90 dies:  $\geq$  que la del formigó d'assaig a 28 dies
  - Contingut d'aire en el formigó fresc, en volum (UNE-EN 12350-7):  $\leq 2\%$
- Final de l'adormiment segons la dosificació (assaig Vicat):
- 2%:  $\leq 90$  min
  - 3%:  $\leq 30$  min
  - 4%:  $\leq 3$  min
  - 5%:  $\leq 2$  min

Els valors s'han pres en relació al mateix formigó sense additiu, a igual consistència.

#### ADDITIUS PER A MORTERS:

Característiques essencials:

- Contingut total de clorurs (ISO 1158):  $\leq$  valor especificat pel fabricant
- Resistència a compressió a 28 dies (UNE-EN 1015-11):  $\geq 70\%$  que la del morter testimoni

Característiques complementàries:

- Contingut clorurs solubles en aigua (UNE-EN 480-10):  $\leq$  valor especificat pel fabricant

#### ADDITIU PER A MORTER INCLUSOR D'AIRE/PLASTIFICANT:

Additiu que millora la treballabilitat o que permet una reducció del contingut d'aigua, per incorporació en el pastat, d'una quantitat de petites bombolles d'aire uniformement distribuïdes, que queden retingudes després de l'enduriment.

Característiques essencials:

- Contingut d'aire (EN 1015-7 mètode A):
  - Després d'un pastat normalitzat:  $A = 17 \pm 3\%$  en volum
  - Després d'1 h en repòs:  $\geq A - 3\%$
  - Després d'un pastat llarg:  $\leq A + 5, \geq A - 5\%$

Característiques complementàries:

- Reducció d'aigua en massa (UNE EN-480-13):  $\geq 8\%$

Els valors s'han pres en relació al mateix morter sense additiu, a igual consistència.

#### ADDITIU PER A MORTER INHIBIDOR DE L'ADORMIMENT:

L'additiu inhibidor de l'adormiment s'incorpora en el moment del pastat i té per objecte retardar l'inici de l'adormiment.

Característiques essencials:

- Contingut d'aire (EN 1015-7 mètode A):
  - Després d'un pastat normalitzat:  $A = 17 \pm 3\%$  en volum
  - Després de 28 h en repòs:  $\geq 0,70 A\%$
  - Després d'un pastat llarg:  $\leq A + 5, \geq A - 5\%$

Característiques complementàries:

- Consistència després de 28 h en repòs (EN 1015-4):  $\pm 15$  mm del valor inicial
  - Resistència a la penetració després de 52 h (EN 1015-9):  $\geq 5$  N/mm<sup>2</sup> que la del morter d'assaig amb additiu
- Els valors s'han pres en relació al mateix morter sense additiu, a igual consistència.

COLORANT:

PROJECTE D'OBRES D'ARRANJAMENT DE DIVERSOS CARRERS DE RODA DE BERÀ  
 AJUNTAMENT DE RODA DE BERÀ  
 FEBRER 2018  
 JOSEP ELIAS PAYAN, arquitecte

El colorant és un producte inorgànic en pols per a incorporar a la massa del formigó, morter o beurada durant el pastat, que té per objecte donar un color determinat al producte final. Ha de ser estable als agents atmosfèrics, la calç i als àlcalis del ciment; ha de ser insoluble en aigua, i no ha d'alterar el procés d'adormiment i enduriment, l'estabilitat de volum, ni les resistències mecàniques del formigó.

Ió clor total aportat per components d'un formigó no pot superar:

- Pretensat:  $\leq 0,2\%$  pes de ciment
- Armat:  $\leq 0,4\%$  pes de ciment
- En massa amb armadura de fissuració:  $\leq 0,4\%$  pes de ciment

#### ADDITIONS:

En aplicacions concretes de formigó d'alta resistència fabricat amb ciment tipus CEM I queda permesa l'addició simultània de cendres volants i fum de silici sempre que la quantitat de fum de silici no superi  $\leq 10\%$  del pes del ciment i la suma de les addicions (cendres volants+fum de silici) no superin  $\leq 20\%$  del pes total del ciment

Si el formigó està destinat a una obra amb armadures pretensades, es podran fer servir cendres volants com addició en una quantitat  $\leq 20\%$  del pes del ciment, o fum de silici en una quantitat  $\leq 10\%$  del pes del ciment

Si el formigó està destinat a obres de formigó en massa o armat, la DF pot autoritzar l'ús de cendres volants o fum de silici per a la seva confecció. En estructures d'edificació si s'utilitzen cendres volants no han de superar el 35% del pes del ciment. Si s'utilitza fum de silici ha de superar el 10% del pes de ciment.

Si al formigó s'addicionen cendres volants o fum de silici, s'haurà de fer servir ciment del tipus CEM I

Ió clor total aportat per components d'un formigó no pot superar:

- Pretensat:  $\leq 0,2\%$  pes de ciment
- Armat:  $\leq 0,4\%$  pes de ciment
- En massa amb armadura de fissuració:  $\leq 0,4\%$  pes de ciment

#### CENDRES VOLANTS:

Cendres volants per a formigons són exclusivament els productes sòlids i en estat de fina divisió provinents de la combustió de carbó bituminós polvoritzat, en les bòbiles de centrals termoelèctriques, i que són arrossegades pels gasos del procés i recuperat per precipitació electrostàtica o per captació mecànica.

Les cendres volants s'han de poder utilitzar sempre que es consideri que no han de repercutir a les característiques ni a la durabilitat del formigó, i que no afavoriran la corrosió de les armadures. A més, s'ha d'utilitzar un ciment tipus CEM I (es donen recomanacions a la UNE 83414-EX), i el formigó haurà de disposar d'un certificat de garantia segons l'article 81º de la EHE.

Resultats segons la UNE-EN 450-1:

Característiques químiques, expressades en proporcions en pes de la mostra seca:

- Contingut de sílice reactiva (UNE-EN 197-1):  $\geq 25\%$
- Contingut de clorurs Cl<sup>-</sup> (UNE 80-217):  $\leq 0,10\%$
- Contingut d'anhidrid sulfúric SO<sub>3</sub> (EN 196-2):  $\leq 3,0\%$
- Òxid de calci lliure (UNE-EN 451-1):  $\leq 1\%$   
 (S'admeten continguts fins al 2,5% sempre que l'estabilitat segons art. 4.3.3 UNE EN 450 sigui  $< 10$  mm)
- Pèrdua per calcinació (1h de combustió) (EN 196-2):  $\leq 5,0\%$

Característiques físiques:

- Finor (% en pes retintut al tamís 0,045 mm) (UNE-EN 451-2):  $\leq 40\%$
- Índex d'activitat (EN 196-1):
  - A 28 dies:  $> 75\%$
  - A 90 dies:  $> 85\%$
- Expansió pel mètode de les agulles (UNE-EN 196-3):  $< 10$  mm

L'especificació relativa a l'expansió només s'ha de tenir en compte si el contingut d'òxid de calci lliure supera l'1%, sense passar del 2,5 %

Toleràncies:

- Densitat sobre valor mig declari fabricant (UNE 80-122):  $\pm 150$  kg/m<sup>3</sup>
- Pèrdua al foc:  $+ 2,0\%$

PROJECTE D'OBRES D'ARRANJAMENT DE DIVERSOS CARRERS DE RODA DE BERÀ  
 AJUNTAMENT DE RODA DE BERÀ  
 FEBRER 2018  
 JOSEP ELIAS PAYAN, arquitecte

- Finor: + 5,0%
- Variació de la finor: ± 5,0%
- Contingut de clorurs: + 0,01%
- Contingut d'òxid de calci lliure: +0,1%
- Contingut SO<sub>3</sub>: + 0,5%
- Estabilitat: + 1,0 mm
- Índex d'activitat: - 5,0%

**FUM DE SILICI:**

El fum de silici o microsilici és una addició en pols per a formigons projectats, que té per objecte millorar la seva treballabilitat, resistència a mig termini i compacitat. És un subproducte de la reducció de quars de gran puresa amb carbó en forns elèctrics d'arc, del que s'obté silici i ferrosilici.

La DF pot acceptar la utilització d'un fum de silici que no compleixi els requisits anteriors, sempre i quan quedin garantits els requisits del formigó, tant en fresc com en endurit.

Contingut d'òxid de silici (SiO<sub>2</sub>): ≥ 85%

Contingut de clorurs Cl<sup>-</sup> (UNE 80-217): < 0,10%

Pèrdua al foc (UNE-EN 196-2): < 5%

Proporció de partícules inferiors a 1 micra: 90 - 95%

Índex d'activitat (UNE-EN 196-1): > 100%

Tolerància en pes: ± 3 % del pes o volum

**ESCÒRIA GRANULADA:**

L'escòria granulada és escòria siderúrgica, que pot utilitzar-se com a granulat fi en la confecció de formigons.

Es considera granulat fi el que passa pel tamís 4 (UNE-EN 933-2).

Ha de ser estable, és a dir no ha de contenir silicats inestables ni compostos ferrosos.

No ha de contenir sulfurs oxidables.

Contingut màxim de substàncies perjudicials en % en pes:

- Terrossos d'argila: 1%

- Material retingut pel tamís 0,063 (UNE 7-050) i que sura en un líquid de pes específic 20 kN/m<sup>3</sup> (UNE 7-244): 0,50

- Compostos de sofre expressats en SO<sub>3</sub><sup>-</sup> i referits al granulat sec: 2%

Reactivitat potencial amb els àlcalis del ciment: Nul·la

Pèrdua de pes màxim experimentada pels granulats en ser sotmesos a 5 cicles de tractament amb solucions de sulfat sòdic o sulfat magnèsic (UNE 7-136):

- Amb sulfat sòdic: ≤ 10%

- Amb sulfat magnèsic: ≤ 15%

**ESCÒRIA GRANULADA PER A GRAVA-ESCÒRIA:**

Reactivitat (PG 3/75): alfa > 20

Contingut d'aigua en pes (h) en funció del coeficient alfa de reactivitat:

- 20 < alfa ≤ 40: h < 15%

- 40 < alfa ≤ 60: h < 20%

- alfa > 60: h < 25%

La corba granulomètrica ha de quedar dins dels límits següents:

Tamís UNE	% Acumulatiu de granulats que hi passen
5	95 - 100
2,5	75 - 100
1,25	40 - 85
0,4	13 - 35
0,16	3 - 14
0,08	1 - 10

**2.- CONDICIONS DE SUBMINISTRAMENT I EMMAGATZEMATGE**

PROJECTE D'OBRES D'ARRANJAMENT DE DIVERSOS CARRERS DE RODA DE BERÀ  
 AJUNTAMENT DE RODA DE BERÀ  
 FEBRER 2018  
 JOSEP ELIAS PAYAN, arquitecte

---

#### SUBMINISTRAMENT I EMMAGATZEMATGE EN ADDITIUS I COLORANTS:

Subministrament: En envasos tancats hermèticament, sense alteracions i amb etiquetatge.

Emmagatzematge: En llocs protegits de la intempèrie i de manera que no s'alterin les seves característiques.

El transport i emmagatzematge s'ha de fer de forma que s'eviti la contaminació i la variació de les propietats per factors físics o químics, com ara glaçades o altes temperatures.

#### SUBMINISTRAMENT I EMMAGATZEMATGE D'ADDICIONS

Subministrament: A granel en camions sitja hermètics.

Emmagatzematge: En sitges hermètiques. Les sitges han de tenir pintada una franja vermella de 70 cm d'amplària.

#### SUBMINISTRAMENT I EMMAGATZEMATGE D'ESCÒRIA GRANULADA:

Subministrament: Protegit de manera que no s'alterin les seves característiques.

Emmagatzematge: Protegides de contaminacions, especialment les del terra, i separant les diverses fraccions granulomètriques.

### 3.- UNITAT I CRITERIS D'AMIDAMENT

Unitat d'amidament: la indicada a la descripció de l'element

Criteri d'amidament: quantitat necessària subministrada a l'obra

### 4.- NORMATIVA DE COMPLIMENT OBLIGATORI

#### ADDITIUS PER A FORMIGONS:

UNE-EN 934-2:2002 Aditivos para hormigones, morteros y pastas. Parte 2: Aditivos para hormigones. Definiciones, requisitos, conformidad, marcado y etiquetado.

UNE-EN 934-2:2002/A1:2005 Aditivos para hormigones, morteros y pastas. Parte 2: Aditivos para hormigones. Definiciones, requisitos, conformidad, marcado y etiquetado.

UNE-EN 934-2:2002/A2:2006 Aditivos para hormigones, morteros y pastas. Parte 2: Aditivos para hormigones. Definiciones, requisitos, conformidad, marcado y etiquetado.

#### ADDITIUS PER A MORTERS:

UNE-EN 934-3:2004 Aditivos para hormigones, morteros y pastas. Parte 3: Aditivos para morteros para albañilería. Definiciones, requisitos, conformidad, marcado y etiquetado.

UNE-EN 934-3:2004/AC:2005 Aditivos para hormigones, morteros y pastas. Parte 3: Aditivos para morteros para albañilería. Definiciones, requisitos, conformidad, marcado y etiquetado.

#### ADDICIONS PER A FORMIGONS:

UNE-EN 450-1:2006 Cenizas volantes para hormigón. Parte 1: Definiciones, especificaciones y criterios de conformidad.

UNE-EN 13263-1:2006 Humo de sílice para hormigón. Parte 1: Definiciones, requisitos y criterios de conformidad.

#### ÚS PER A FORMIGONS:

Real Decreto 1247/2008, de 18 de julio, por el que se aprueba la Instrucción de Hormigón Estructural (EHE-08).

### 5.- CONDICIONS DE CONTROL DE RECEPCIÓ

#### CONDICIONS DE MARCATGE I CONTROL DE LA DOCUMENTACIÓ EN ADDITIUS:

El subministrador ha de posar a disposició de la DF en el cas que aquesta ho sol·liciti, la documentació següent, que acredita el marcatge CE, segons el sistema d'avaluació de conformitat aplicable, d'acord amb el que disposa l'apartat 7.2.1 del CTE:

- Productes per a morter per a ram de paleta,

- Productes per a formigó:

- Sistema 2+: Declaració de conformitat del fabricant i Certificació de Control de la Producció en Fàbrica

El subministrament del producte ha de venir acompanyat del certificat de qualitat corresponent i la fitxa tècnica del fabricant. A més, ha d'incloure la designació de l'additiu d'acord a la norma UNE EN 934-2.

PROJECTE D'OBRES D'ARRANJAMENT DE DIVERSOS CARRERS DE RODA DE BERÀ  
 AJUNTAMENT DE RODA DE BERÀ  
 FEBRER 2018  
 JOSEP ELIAS PAYAN, arquitecte

El certificat ha d'indicar les proporcions adequades de dosificació del producte, i indicar la seva funció principal; també ha de garantir la seva efectivitat i que no produeixi alteracions en les característiques mecàniques o químiques del formigó o morter.

La documentació ha d'incloure també:

- Nom del laboratori
- Si no es un laboratori públic, ha d'exposar la declaració d'estar acreditat per a realitzar els assaigs
- Data d'emissió del certificat
- Garantia de que el tractament estadístic és equivalent

L'entrega d'aditius haurà d'anar acompanyada d'una full de subministrament proporcionat per el subministrador, on hi ha de constar com a mínim les següents dades:

- Identificació del Subministrador
- Número del certificat de marcatge CE
- Número de sèrie del full de subministrament
- Identificació del Peticionari
- Data del lliurament
- Quantitat subministrada
- Designació de l'additiu segons Art. 29.2 de la EHE-08
- Identificació del lloc de subministrament

CONDICIONS DE MARCATGE I CONTROL DE LA DOCUMENTACIÓ EN ADDITIUS PER A FORMIGÓ:

A l'embalatge o bé a l'albarà de lliurament, hi ha de constar la següent informació com a mínim:

- Designació (d'acord amb l'apartat 8 de la norma UNE-EN 934-2)
- El nom del lot i fàbrica de producció
- Requisits per a l'emmagatzematge, inclòs límit de temps a partir del qual les propietats ja no estan garantides
- Instruccions d'homogeneització abans del seu ús, en el seu cas
- Instruccions d'ús i precaucions relatives a la seguretat
- Interval d'ús recomanat per el fabricant
- Han de portar el marcatge CE de conformitat amb el que disposen els Reials Decrets 1630/1992 de 29 de desembre i 1328/1995 de 28 de juliol. El símbol normalitzat CE s'ha d'acompanyar de la següent informació:
  - Número d'identificació de l'organisme de certificació
  - Nom o marca d'identificació del fabricant
  - Les 2 últimes xifres de l'any d'impressió del marcatge
  - Referència a la norma EN 934-2
  - Descripció del producte (nom genèric, material, ús previst, etc.)
  - Designació del producte
  - Informació de les característiques essencials aplicables amb els valors declarats, en el seu cas

CONDICIONS DE MARCATGE I CONTROL DE LA DOCUMENTACIÓ EN ADDITIUS PER A MORTER:

A l'embalatge o bé a l'albarà de lliurament, hi ha de constar la següent informació com a mínim:

- Designació (d'acord amb l'apartat 8 de la norma UNE-EN 934-3)
- El nom del lot i fàbrica de producció
- Requisits per a l'emmagatzematge, inclòs límit de temps a partir del qual les propietats ja no estan garantides
- Instruccions d'ús i precaucions relatives a la seguretat
- Interval d'ús recomanat per el fabricant
- Han de portar el marcatge CE de conformitat amb el que disposen els Reials Decrets 1630/1992 de 29 de desembre i 1328/1995 de 28 de juliol. El símbol normalitzat CE s'ha d'acompanyar de la següent informació: ZA.3
  - Número d'identificació de l'organisme de certificació
  - Nom o identificació i direcció registrada del fabricant
  - Les 2 últimes xifres de l'any d'impressió del marcatge

PROJECTE D'OBRES D'ARRANJAMENT DE DIVERSOS CARRERS DE RODA DE BERÀ  
 AJUNTAMENT DE RODA DE BERÀ  
 FEBRER 2018  
 JOSEP ELIAS PAYAN, arquitecte

- Número del certificat de conformitat CE del control de producció en fàbrica, en el seu cas

- Referència a la norma EN 934-3

- Descripció del producte (nom genèric, material, ús previst, etc.)

- Designació del producte

- Informació de les característiques essencials aplicables amb els valors declarats, en el seu cas

#### CONDICIONS DE MARCATGE I CONTROL DE LA DOCUMENTACIÓ EN COLORANT PER A FORMIGONS:

El subministrament del producte ha de venir acompanyat del certificat de qualitat corresponent i la fitxa tècnica del fabricant. A més, ha d'incloure la designació de l'additiu d'acord a la norma UNE EN 934-2.

El certificat ha d'indicar les proporcions adequades de dosificació del producte, i indicar la seva funció principal; també ha de garantir la seva efectivitat i que no produeixi alteracions en les característiques mecàniques o químiques del formigó o morter.

La documentació ha d'incloure també:

- Nom del laboratori

- Si no es un laboratori públic, ha d'exposar la declaració d'estar acreditat per a realitzar els assaigs

- Data d'emissió del certificat

- Garantia de que el tractament estadístic és equivalent

A la fulla de subministrament hi ha de constar:

- Identificació del subministrador

- Número de sèrie de la fulla de subministrament

- Identificació del peticionari

- Data d'entrega

- Designació de l'additiu

- Quantitat subministrada

- Identificació del lloc de subministrament

#### CONDICIONS DE MARCATGE I CONTROL DE LA DOCUMENTACIÓ EN ADDICIONS:

El subministrador ha de posar a disposició de la DF en el cas que aquesta ho sol·liciti, la documentació següent, que acredita el marcatge CE, segons el sistema d'avaluació de conformitat aplicable, d'acord amb el que disposa l'apartat 7.2.1 del CTE:

- Productes per a formigons, morters i pastes:

- Sistema 1+: Certificació de Conformitat CE

L'entrega d'addicions haurà d'anar acompanyada d'una fulla de subministrament proporcionat per el subministrador, on hi han de constar com a mínim les següents dades:

- Identificació del Subministrador

- Número del certificat de marcatge CE, per les cendres volants i escòries granulades

- Identificació de la instal·lació de procedència (central tèrmica o alt forn) per a cendres volants

- Número de sèrie del full de subministrament

- Identificació del Peticionari

- Data del lliurament

- Quantitat subministrada

- Designació de l'addició segons Art. 30 de la EHE-08

- Identificació del lloc de subministrament

La documentació ha d'incloure també:

- Nom del laboratori

- Si no es un laboratori públic, ha d'exposar la declaració d'estar acreditat per a realitzar els assaigs

- Data d'emissió del certificat

- Garantia de que el tractament estadístic és equivalent

#### CONDICIONS DE MARCATGE I CONTROL DE LA DOCUMENTACIÓ EN CENDRES VOLANTS:

Han de portar el marcatge CE de conformitat amb el que disposen els Reials Decrets 1630/1992 de 29 de desembre i 1328/1995 de 28 de juliol. El símbol normalitzat del marcatge CE s'ha d'acompanyar de la següent informació:

- Número d'identificació de l'organisme de certificació

- Nom o marca d'identificació i direcció registrada del fabricant

- Les 2 últimes xifres de l'any d'impressió del marcatge

PROJECTE D'OBRES D'ARRANJAMENT DE DIVERSOS CARRERS DE RODA DE BERÀ  
 AJUNTAMENT DE RODA DE BERÀ  
 FEBRER 2018  
 JOSEP ELIAS PAYAN, arquitecte

- Número del certificat de conformitat CE
- Referència a la norma UNE EN 450-1
- Descripció del producte: nom genèric, material i ús previst
- Informació sobre característiques essencials (taula ZA.1) UNE-EN 450-1

#### CONDICIONS DE MARCATGE I CONTROL DE LA DOCUMENTACIÓ EN FUM DE SILICI:

Han de portar el marcatge CE de conformitat amb el que disposen els Reials Decrets 1630/1992 de 29 de desembre i 1328/1995 de 28 de juliol. El símbol normalitzat del marcatge CE s'ha d'acompanyar de la següent informació:

- Número d'identificació de l'organisme de certificació
- Nom o marca d'identificació i direcció registrada del fabricant
- Les 2 últimes xifres de l'any d'impressió del marcatge
- Número del certificat de conformitat CE
- Referència a la norma UNE EN 13263-1
- Descripció del producte: nom genèric, material i ús previst
- Informació sobre característiques essencials (taula ZA.1) UNE-EN 13263-1

#### OPERACIONS DE CONTROL:

Les tasques de control a realitzar són les següents:

- Control del subministrament del material, amb recepció del corresponent certificat de qualitat d'acord a les condicions exigides.

La DF ha de poder valorar el nivell de garantia del distintiu, i en cas de no disposar de suficient informació, ha de poder determinar l'execució de comprovacions mitjançant assaigs.

#### OPERACIONS DE CONTROL EN ADDITIUS PER A FORMIGÓ:

Cada cop que canviï el subministrador, i al menys en una ocasió al llarg de l'obra, s'han de realitzar els assaigs identificatius del producte (UNE-EN 934-2).

#### OPERACIONS DE CONTROL EN ADDITIU INCLUSOR D'AIRE PER A FORMIGÓ:

Cada cop que canviï el subministrador, i al menys en una ocasió al llarg de l'obra, s'ha de realitzar l'assaig de quantitat d'aire ocluit (UNE-EN 12350-7).

#### OPERACIONS DE CONTROL EN COLORANT:

Cada cop que canviï el subministrador, i al menys en una ocasió al llarg de l'obra, s'han de realitzar els assaigs identificatius del producte (UNE-EN 934-2).

#### OPERACIONS DE CONTROL EN CENDRES VOLANTS:

Cada cop que canviï el subministrador, i al menys en una ocasió al llarg de l'obra, s'han de realitzar els assaigs identificatius del producte:

- Determinació de la pèrdua per calcinació (UNE-EN 196-2)
- Determinació de la finor de mòlta (UNE-EN 451-2)
- Índex d'activitat resistent amb ciment pòrtland (UNE-EN 450-1)
- Estabilitat de volum (UNE-EN 196-3)
- Contingut de clorurs (UNE-EN 196-2)
- Percentatge d'òxid de calç lliure (UNE-EN 451-1)
- Contingut d'anhidrid sulfúric (UNE-EN 196-2)

#### OPERACIONS DE CONTROL EN FUM DE SILICI:

Cada cop que canviï el subministrador, i al menys en una ocasió al llarg de l'obra, s'han de realitzar els assaigs identificatius del producte:

- Determinació de la pèrdua per calcinació (UNE-EN 196-2)
- Índex d'activitat resistent amb ciment pòrtland (UNE-EN 13263-1)
- Contingut de clorurs (UNE-EN 196-2)
- Contingut d'òxid de silici (UNE-EN 196-2)

#### OPERACIONS DE CONTROL EN ESCÒRIA GRANULADA:

Cada cop que canviï el subministrador, i al menys en una ocasió al llarg de l'obra, s'han de realitzar els assaigs identificatius del producte (UNE-EN 934-2).

#### CRITERIS DE PRESA DE MOSTRES:

S'han de seguir les instruccions de la DF i els criteris indicats a les normes UNE corresponents i a la EHE-08 en addició de fums de sílice.

#### INTERPRETACIÓ DE RESULTATS I ACTUACIONS EN CAS D'INCOMPLIMENT EN ADDITIUS :

La conformitat dels additius que disposin de marcatge CE, s'ha de comprovar mitjançant la verificació documental de que els valors declarats en els documents que acompanyen al marcatge, permeten deduir el compliment de les especificacions contemplades en projecte i en l'article 29° de la EHE.

En el cas dels additius que no disposin del marcatge CE, el Constructor, o el Subministrador del formigó o dels elements prefabricats, haurà d'aportar un certificat d'assaig, amb una antiguitat inferior a 6 mesos, realitzat per un laboratori de control autoritzat, que demostrï la conformitat de l'additiu vers les especificacions de l'article 29° de la EHE-08, amb un



PROJECTE D'OBRES D'ARRANJAMENT DE DIVERSOS CARRERS DE RODA DE BERÀ  
 AJUNTAMENT DE RODA DE BERÀ  
 FEBRER 2018  
 JOSEP ELIAS PAYAN, arquitecte

nivell de garantia estadística equivalent a l'exigit pels additius amb marcatge CE a la norma UNE EN 934-2.

**INTERPRETACIÓ DE RESULTATS I ACTUACIONS EN CAS D'INCOMPLIMENT EN COLORANT:**

No s'han d'utilitzar additius que no arribin correctament referenciats i acompanyats amb el corresponent certificat de garantia del fabricant.

El Director d'obra ha de decidir l'acceptació d'un producte colorant, així com el seu ús, a la vista dels resultats dels assaigs previs realitzats.

En el cas dels additius que no disposin del marcatge CE, el Constructor, o el Subministrador del formigó o dels elements prefabricats, haurà d'aportar un certificat d'assaig, amb una antiguitat inferior a 6 mesos, realitzat per un laboratori de control autoritzat, que demostrï la conformitat de l'additiu vers les especificacions de l'article 29° de la EHE-08, amb un nivell de garantia estadística equivalent a l'exigit pels additius amb marcatge CE a la norma UNE EN 934-2.

**INTERPRETACIÓ DE RESULTATS I ACTUACIONS EN CAS D'INCOMPLIMENT EN ADDICIONS:**

Els assaigs de comprovació del producte han de resultar conformes a les especificacions del plec.

La conformitat de les addicions que disposin de marcatge CE, es comprovarà mitjançant la verificació documental de que els valors declarats en els documents que acompanyen al marcatge, permeten deduir el compliment de les especificacions contemplades en projecte i en l'article 30° de la EHE.

**BOD - MATERIALS PER A ENCOFRATS I APUNTALAMENTS**

**BODF - ENCOFRATS ESPECIALS I CINDRIS**

**1.- DEFINICIÓ I CARACTERÍSTIQUES DELS ELEMENTS**

Motlles, cindris i elements especials per a la confecció d'encofrat, d'elements de formigó.

S'han considerat els següents tipus d'elements:

- Motlles circulars per a encofrats de pilar, de fusta encadellada, de lamel·les metàl·liques i de cartró
- Motlles metàl·lics per a encofrats de caixes d'interceptors, embornals, boneres i pericons d'enllumenat i de registre
- Cindris senzills o dobles d'entramats de fusta o de taulers de fusta
- Encofrats corbats per a paraments, amb plafons metàl·lics o amb taulers de fusta encadellada
- Alleugeridors cilíndrics de fusta
- Malles metàl·liques d'acer, de 0,4 o 0,5 mm de gruix, per a encofrats perduts

**CARACTERÍSTIQUES GENERALS:**

El seu disseny ha de ser tal que el procés de formigonament i de vibratge no produeixi alteracions en la seva secció o en la seva posició.

Ha de tenir el gruix, els rigiditzadors i els elements de connexió que calguin per tal d'absorbir els esforços propis de la seva funció.

La unió dels components ha de ser suficientment estanca per tal de no permetre la pèrdua apreciable de pasta pels junts.

La superfície de l'encofrat ha de ser llisa i no ha de tenir altres desperfectes que els ocasionats pels usos previstos.

**Toleràncies:**

- Fletxes: 5 mm/m
- Dimensions nominals:  $\pm 5 \%$
- Balcament: 5 mm/m

**MOTLLES I CINDRIS DE FUSTA:**

La fusta ha de provenir de troncs sans de fibres rectes. No pot tenir signes de putrefacció, corcs, nusos morts ni estelles.

Contingut d'humitat de la fusta: Aprox. 12%

Diàmetre de nusos vius:  $\leq 1,5$  cm

Distància entre nusos de diàmetre màxim:  $\geq 50$  cm

PROJECTE D'OBRES D'ARRANJAMENT DE DIVERSOS CARRERS DE RODA DE BERÀ  
 AJUNTAMENT DE RODA DE BERÀ  
 FEBRER 2018  
 JOSEP ELIAS PAYAN, arquitecte

---

#### MALLES METÀL·LIQUES D'ACER:

Panell mallat de xapa d'acer laminat en fred amb nervis intermedis de reforç.  
 El seu disseny ha de ser tal que tant la seva unió amb altres elements com el seu procés de formigonament, no produeixi deformacions dels seus nervis ni s'alteri la seva posició.  
 Si s'ha de posar en contacte amb guix, aquest ha de ser neutre, o bé mesclat amb calç.  
 Resistència: 380 - 430 N/mm<sup>2</sup>  
 Límit elàstic: 300 - 340 N/mm<sup>2</sup>

#### 2.- CONDICIONS DE SUBMINISTRAMENT I EMMAGATZEMATGE

Subministrament: De manera que no s'alterin les seves condicions.  
 Emmagatzematge: En llocs secs i sense contacte directe amb el terra.

#### 3.- UNITAT I CRITERIS D'AMIDAMENT

Unitat d'amidament: la indicada a la descripció de l'element  
 Criteri d'amidament: quantitat necessària subministrada a l'obra

#### 4.- NORMATIVA DE COMPLIMENT OBLIGATORI

No hi ha normativa de compliment obligatori.

### **BOF - MATERIALS BÀSICS DE CERÀMICA**

#### **BOF1 - MAONS CERÀMICS**

#### 1.- DEFINICIÓ I CARACTERÍSTIQUES DELS ELEMENTS

Peces d'argila cuita utilitzades en el ram de paleta (faç anes vistes o revestides, estructures portants i no portants, murs i divisòries interiors, tant a edificació com a enginyeria civil)

S'han considerat els tipus següents:

En funció de la densitat aparent:

- Peces LD, amb una densitat aparent menor o igual a 1000 kg/m<sup>3</sup>, per a parets revestides
- Peces HD, peces per a elements sense revestir o per a revestir i amb una densitat aparent mes gran de 1000 kg/m<sup>3</sup>

En funció del nivell de confiança de les peces respecte a la resistència a la compressió:

- Peces de categoria I: peces amb una resistència a compressió declarada amb probabilitat de no assolir-se inferior al 5%.
- Peces de categoria II: peces que no compleixen el nivell de confiança especificat per la categoria I.

En funció del volum i disposició de forats:

- Peces massisses
- Peces calades
- Peces alleugerides
- Peces foradades

#### CARACTERÍSTIQUES GENERALS:

Les peces han de presentar regularitat de dimensions i de forma.

No ha de tenir esquerdes, forats, exfoliacions, ni escrostonaments d'arestes.

Si és de cara vista no ha de tenir imperfeccions, taques, cremades, etc. i la uniformitat de color en el maó i en el conjunt de les remeses ha de complir les condicions subjectives requerides per la DF.

La disposició dels forats ha de ser de manera que no hi hagi risc de que apareguin fissures en els envanets i parets de la peça durant la seva manipulació o col·locació.

Ha de tenir una textura uniforme. Està suficientment cuit si s'aprecia un so agut en ser colpejat i un color uniforme en fracturar-se.

El fabricant ha de declarar la dimensions nominals de les peces en mil·límetres i en l'ordre de llarg, ample i alt.

PROJECTE D'OBRES D'ARRANJAMENT DE DIVERSOS CARRERS DE RODA DE BERÀ  
 AJUNTAMENT DE RODA DE BERÀ  
 FEBRER 2018  
 JOSEP ELIAS PAYAN, arquitecte

---

Volum de forats:

- Massís:  $\leq 25\%$
- Calat:  $\leq 45\%$
- Alleugerit:  $\leq 55\%$
- Foradat:  $\leq 70\%$

Volum de cada forat:  $\leq 12,5\%$

Gruix total dels envanets ( relació amb el gruix total):

- Massís:  $\geq 37,5\%$
- Calat:  $\geq 30\%$
- Alleugerit:  $\geq 20\%$

Les característiques següents han de complir amb els valors declarats per el fabricant, assajades segons la norma corresponent, dins del límit de tolerància indicat, en el seu cas:

Característiques essencials en peces per a us en elements amb requisits estructurals:

- Resistència mitja a compressió (UNE-EN 772-1):  $\geq 5 \text{ N/mm}^2$ ,  $\geq$  valor declarat per el fabricant , amb indicació de categoria I o II
- Adherència (UNE-EN 1052-3):  $\geq$  valor declarat per el fabricant
- Contingut en sals solubles actives (UNE-EN 772-5 ):  $\leq$  valor declarat per el fabricant, amb indicació de la seva categoria

Característiques essencials en peces per a us en elements amb exigències davant el foc:

- Classe de reacció al foc: exigència en funció del contingut en massa o volum, de materials orgànics distribuïts de forma homogènia:
  - Peces amb  $\leq 1,0\%$ : A1
  - Peces amb  $> 1,0\%$  (UNE-EN 13501-1)

Característiques essencials en peces per a us en elements amb exigències acústiques:

- Tolerància en les dimensions (UNE-EN 772-16):  $\leq$  valor declarat per el fabricant, amb indicació de la categoria
- Forma de la peça (UNE-EN 771-1)
- Especificacions dels forats: Disposició, volum, superfície, gruix dels envanets (UNE-EN 772-3)
- Densitat absoluta (UNE-EN 772-13)
- Tolerància de la densitat (UNE-EN 772-13): El valor declarat per el fabricant ha d'estar dins dels límits següents en funció de la categoria.
  - D1:  $\leq 10\%$
  - D2:  $\leq 5\%$
  - Dm:  $\leq$  desviació declarada per el fabricant en %

Característiques essencials en peces per als usos previstos en l'apartat 4.1 del DB HE 1:

- Propietats tèrmiques (UNE-EN 1745)
- Permeabilitat al vapor d'aigua (UNE-EN 1745)

Els pinyols de calç no han de reduir la resistència de la peça (després de l'assaig reiteratiu sobre aigua en ebullició i la dessecació posterior a una temperatura de  $105^{\circ}\text{C}$ ) en més de  $10\%$  si el maó és per a revestir i un  $5\%$  si es de cara vista, ni han de provocar més escrostonaments dels admesos un cop s'hagi submergit en aigua un temps mínim de 24 h.

PECES LD:

Les característiques següents han de complir amb els valors declarats per el fabricant, assajades segons la norma corresponent, dins del límit de tolerància indicat, en el seu cas:

Característiques essencials:

- Per a us de cara vista o amb protecció de morter de capa fina:
  - Durabilitat (resistència gel/desgel)

Característiques essencials en peces per a us en elements amb requisits estructurals:

- Per a peces perforades horitzontalment amb una dimensió  $\geq 400 \text{ mm}$  i envanets exteriors  $< 12 \text{ mm}$  que hagin d'anar revestides amb un lliscat:
  - Expansió per humitat (UNE-EN 772-19)

- Per a us de cara vista o amb protecció de morter de capa fina:

- Contingut en sals solubles actives (UNE-EN 772-5): El valor declarat per el fabricant ha d'estar dins dels límits especificats a la UNE-EN 771-1 en funció de la categoria
- Característiques essencials en peces per a us en elements amb exigències acústiques:

- Densitat aparent (UNE-EN 772-13):  $\leq 1000 \text{ kg/m}^3$

PROJECTE D'OBRES D'ARRANJAMENT DE DIVERSOS CARRERS DE RODA DE BERÀ  
 AJUNTAMENT DE RODA DE BERÀ  
 FEBRER 2018  
 JOSEP ELIAS PAYAN, arquitecte

#### PECES HD:

Les característiques següents han de complir amb els valors declarats per el fabricant, assajades segons la norma corresponent, dins del límit de tolerància indicat, en el seu cas:

Característiques essencials:

- Durabilitat (resistència gel/desgel): Indicació de la categoria en funció del grau d'exposició

Característiques essencials en peces per a us en elements amb requisits estructurals:

- Expansió per humitat (UNE-EN 772-19)

- Per a us de cara vista o amb protecció de morter de capa fina:

- Contingut en sals solubles actives (UNE-EN 772-5): El valor declarat per el fabricant ha d'estar dins dels límits especificats a la UNE-EN 771-1 en funció de la categoria

Característiques essencials en peces per a us en elements amb exigències acústiques:

- Densitat aparent (UNE-EN 772-13):  $\geq 1000 \text{ kg/m}^3$

Característiques essencials en peces per a us en cara vista o en barreres anticapil·laritat:

- Absorció d'aigua:  $\leq$  valor declarat per el fabricant

- Cara vista (UNE-EN 771-1)

- Barreres anticapil·laritat (UNE-EN 772-7)

Característiques complementàries:

- Succió immersió  $60 \pm 2 \text{ s}$  (UNE-EN 772-11) :  $\leq$  valor declarat per el fabricant

#### 2.- CONDICIONS DE SUBMINISTRAMENT I EMMAGATZEMATGE

Subministrament: Empaquetats sobre palets, de manera no totalment hermètica.

Emmagatzematge: De manera que no es trenquin o s'escantonin. No han d'estar en contacte amb terres que continguin solucions salines, ni amb productes que puguin modificar les seves característiques (cendres, fertilitzants, greixos, etc.).

#### 3.- UNITAT I CRITERIS D'AMIDAMENT

Unitat d'amidament: la indicada a la descripció de l'element

Criteri d'amidament: quantitat necessària subministrada a l'obra

#### 4.- NORMATIVA DE COMPLIMENT OBLIGATORI

UNE-EN 771-1:2003 Especificaciones de piezas para fábrica de albañilería. Parte 1: Piezas de arcilla cocida.

UNE-EN 771-1:2003/A1:2006 Especificaciones de piezas para fábrica de albañilería. Parte 1: Piezas de arcilla cocida.

Real Decreto 314/2006, de 17 de marzo, por el que se aprueba el Código Técnico de la Edificación Parte 2. Documento Básico de Seguridad estructural Fábrica DB-SE-F.

#### 5.- CONDICIONS DE CONTROL DE RECEPCIÓ

CONDICIONS DE MARCATGE I CONTROL DE LA DOCUMENTACIÓ:

Si el material ha de ser component del full principal del tancament exterior d'un edifici, el fabricant ha de declarar els valors de les propietats hídriques següents, d'acord amb l'especificat en l'apartat 4.1 del DB HS 1:

- Absorció d'aigua per capil·laritat

- Succió o tasa d'absorció d'aigua inicial ( $\text{kg/m}^2 \cdot \text{min}$ )

- Absorció d'aigua a llarg termini o per immersió total ( $\%$  o  $\text{g/m}^3$ )

El subministrador ha de posar a disposició de la DF en el cas que aquesta ho sol·liciti, la documentació següent, que acredita el marcatge CE, segons el sistema d'avaluació de conformitat aplicable, d'acord amb el que disposa l'apartat 7.2.1 del CTE:

- Productes per a murs, pilars i particions (peces Categoria I\*). \* Peces amb una resistència a compressió declarada amb una probabilitat d'error inferior o igual al 5%. Es pot determinar amb el valor mitjà o amb el valor característic:

PROJECTE D'OBRES D'ARRANJAMENT DE DIVERSOS CARRERS DE RODA DE BERÀ  
 AJUNTAMENT DE RODA DE BERÀ  
 FEBRER 2018  
 JOSEP ELIAS PAYAN, arquitecte

- Sistema 2+: Declaració de conformitat del fabricant i Certificació de Control de la Producció en Fàbrica

- Productes per a murs, pilars i particions (peces Categoria II\*\*). \*\* Peces amb una resistència a compressió declarada amb una probabilitat d'error superior al 5%. Es pot determinar amb el valor mitjà o amb el valor característic:

- Sistema 4: Declaració de conformitat del fabricant

A l'embalatge o a l'albarà de lliurament han de constar-hi les dades següents:

- Classificació segons DB-SE-F (Taula 4.1)

- Marca CE de conformitat amb el que disposen els Reials Decrets 1630/1992 de 29 de desembre i 1328/1995 de 28 de juliol. El símbol normalitzat del marcatge CE s'ha d'acompanyar de la següent informació:

- Número d'identificació del organisme notificat (només per al sistema 2+)

- Marca del fabricant i lloc d'origen

- Dos últims dígitos del any en que s'ha imprès el marcat CE.

- Número del certificat de conformitat del control de producció a fàbrica, en el seu cas

- Referència a la norma EN 771-1

- Descripció de producte: nom genèric, material, dimensions, .. i us al que va destinat.

- Informació de les característiques essencials segons annex ZA de la UNE-EN 771-1

#### OPERACIONS DE CONTROL:

El control de recepció de material verificarà que les característiques dels materials són coincidents amb l'establert en la DT. Aquest control ha de complir l'especificat en l'apartat 7.2 del CTE.

Control de documentació: documents d'origen (full de subministrament i etiquetat), certificat de garantia del fabricant, en el seu cas, (signat per persona física) i els documents de conformitat o autoritzacions administratives exigides, inclòs la documentació corresponent al marcatge CE quan sigui pertinent.

Control mitjançant distintius de qualitat i avaluacions d'idoneïtat: En el cas que el fabricant disposi de marques de qualitat, ha d'aportar-ne la documentació corresponent

Control de recepció mitjançant assaigs: Si el material disposa d'una marca legalment reconeguda a un país de la CEE (Marcatge CE, AENOR, etc.) es podrà prescindir dels assaigs de control de recepció de les característiques del material garantides per la marca; i la DF sol·licitarà en aquest cas, els resultats dels assaigs corresponents al subministrament rebut. En qualsevol cas, la DF podrà sol·licitar assaigs de control de recepció si ho creu convenient.

Les peces de categoria I tindran una resistència declarada. El fabricant aportarà la documentació que acrediti que el valor declarat de la resistència a compressió s'obtingui segons estableix la UNE-EN 771-3 i assajades segons la UNE-EN 772-1, i l'existència d'un pla de control de producció industrial que doni garanties.

Les peces de categoria II tindran una resistència a compressió declarada igual al valor mig obtingut en assaig segons UNE-EN 772-1, tot i que el nivell de confiança pot resultar inferior al 95%.

En el cas que es realitzi el control mitjançant assaigs, s'ha de fer les comprovacions següents:

- Abans de començar l'obra de cada 45000 unitats que arribin a l'obra, s'ha de determinar la resistència a la compressió d'una mostra de 6 maons, segons la norma UNE-EN 772-1.

#### CRITERIS DE PRESA DE MOSTRES:

S'han de seguir les instruccions de la DF i els criteris de les normes de procediment indicades en cada assaig.

#### INTERPRETACIÓ DE RESULTATS I ACTUACIONS EN CAS D'INCOMPLIMENT:

Si en els terminis establerts al començar l'obra no es fa l'entrega dels certificats de qualitat del fabricant, es realitzarà una sèrie completa d'assaigs sobre el material rebut a càrrec del Contractista.

En general, els resultats dels assaigs sobre totes les peces de les mostres han de complir les condicions especificades.

En el cas de la resistència a compressió, el valor a comparar amb l'especificació s'obté amb la fórmula:  $R_{ck} = R_c - 1,64 s$ , essent:

- s: Desviació típica (n-1),  $s^2 = \frac{\sum (R_{ci} - R_c)^2}{(n-1)}$

- R<sub>c</sub>: Valor mig de les resistències de les provetes

PROJECTE D'OBRES D'ARRANJAMENT DE DIVERSOS CARRERS DE RODA DE BERÀ  
 AJUNTAMENT DE RODA DE BERÀ  
 FEBRER 2018  
 JOSEP ELIAS PAYAN, arquitecte

- Rci: Valor de resistència de cada proveta
  - n: Nombre de provetes assajades
- En cas d'incompliment en un assaig, es repetirà, a càrrec del contractista, sobre el doble número de mostres del mateix lot, acceptant-ne aquest, quan els resultats obtinguts siguin conformes a les especificacions exigides.
- En element estructural incloure la verificació:
    - En el cas de l'assaig de massa, es prendrà com a resultat el valor mig de les 6 determinacions realitzades.

## **B9 - MATERIALS PER A PAVIMENTS**

### **B96 - MATERIALS PER A VORADES**

### **B965 - PECES RECTES DE FORMIGÓ PER A VORADES**

#### 0.- ELEMENTS QUE CONTEMPLA EL PLEC

B965A2D0.

#### 1.- DEFINICIÓ I CARACTERÍSTIQUES DELS ELEMENTS

Peça prefabricada de formigó no armat de forma prismàtica, massissa i amb una secció transversal adequada a les superfícies exteriors a les que delimita.

S'han considerat els tipus següents:

- Monocapa: Peça formada per un sol tipus de formigó
- Doble capa: Peça amb diferents tipus de formigó en la seva estructura principal i en la seva capa superficial

S'han considerat les formes següents:

- Recta
- Corba
- Recta amb rigola
- Per a iguals

#### CARACTERÍSTIQUES GENERALS:

La peça ha de tenir un color i una textura uniformes a tota la superfície.

La cara vista no ha de tenir esquerdes, escantonaments ni altres defectes.

Les cares horitzontals han de ser planes i paral·leles.

El cantells poden ser bisellats, arrodonits, corbs o xamfranats.

No han de ser visibles els granulats del morter en la capa vista.

La textura i el color no han de presentar diferències significatives respecte de qualsevol mostra facilitada pel fabricant i aprovada pel comprador.

En el cas de peces bicapa, no ha d'existir separació entre les dues capes.

En les peces de color, pot estar acolorida la capa superficial o tota la peça.

La forma d'expressió de les mesures ha de ser: Alçària x amplària.

Gruix de la capa vista:  $\geq 4$  mm

Classes en funció de la resistència climàtica:

- Classe 1 (marcat A): sense mesura del % d'absorció d'aigua
- Classe 2 (marcat B):  $\leq 6\%$  d'absorció d'aigua
- Classe 3 (marcat D): valor mitjà  $\leq 1$  kg/m<sup>2</sup> de pèrdua de massa després de l'assaig glaç - desglaç; cap valor unitari  $> 1,5$

Classes en funció de la resistència al desgast per abrasió:

- Classe 1 (marcat F): sense mesura d'aquesta característica
- Classe 3 (marcat H):  $\leq 23$  mm
- Classe 4 (marcat I):  $\leq 20$  mm

Classes en funció de la resistència a flexió:

- Classe 1 (marcat S): valor mitjà:  $\geq 3,5$  MPa; valor unitari:  $\geq 2,8$  MPa
- Classe 2 (marcat T): valor mitjà:  $\geq 5,0$  MPa; valor unitari:  $\geq 4,0$  MPa

PROJECTE D'OBRES D'ARRANJAMENT DE DIVERSOS CARRERS DE RODA DE BERÀ  
 AJUNTAMENT DE RODA DE BERÀ  
 FEBRER 2018  
 JOSEP ELIAS PAYAN, arquitecte

- Classe 3 (marcat U): valor mitjà:  $\geq 6,0$  MPa; valor unitari:  $\geq 4,8$  MPa
- Les característiques dimensionals, físiques i mecàniques han de complir les especificacions de la norma UNE-EN 1340 i s'han de determinar segons aquesta norma.
- Toleràncies:
- Desviació de la llargària respecte de la llargària nominal:  $\pm 1\%$  al mm més pròxim,  $\geq 4$  mm,  $\leq 10$  mm
  - Desviació d'altres dimensions, excepte el radi:
    - Cares vistes:  $\pm 3\%$  al mm més pròxim,  $\geq 3$  mm,  $\leq 5$  mm
    - Altres parts:  $\pm 5\%$  al mm més pròxim,  $\geq 3$  mm,  $\leq 10$  mm
  - Desviació màxima respecte de la planor i la rectitud en les cares planes i cantells rectes:
    - Dispositiu de mesura de 300 mm de llargària:  $\pm 1,5$  mm
    - Dispositiu de mesura de 400 mm de llargària:  $\pm 2$  mm
    - Dispositiu de mesura de 500 mm de llargària:  $\pm 2,5$  mm
    - Dispositiu de mesura de 800 mm de llargària:  $\pm 4$  mm

## 2.- CONDICIONS DE SUBMINISTRAMENT I EMMAGATZEMATGE

Subministrament i emmagatzematge: De manera que no s'alterin les seves condicions.

## 3.- UNITAT I CRITERIS D'AMIDAMENT

Unitat d'amidament: la indicada a la descripció de l'element

Criteri d'amidament: quantitat necessària subministrada a l'obra

## 4.- NORMATIVA DE COMPLIMENT OBLIGATORI

UNE-EN 1340:2004 Bordillos prefabricados de hormigón. Especificaciones y métodos de ensayo.

## 5.- CONDICIONS DE CONTROL DE RECEPCIÓ

### CONDICIONS DE MARCATGE I CONTROL DE LA DOCUMENTACIÓ:

A l'albarà de lliurament, hi ha de constar la següent informació com a mínim:

- Identificació del fabricant o la fàbrica
- Data d'entrega del producte, quan es produeix abans de la considerada com a apta per a l'ús
- Identificació de les classes en relació a la resistència climàtica, la resistència a l'abrasió i la resistència a la flexió
- Referència a la norma UNE-EN 1340
- Identificació del producte
- Marcat CE de conformitat amb el que disposen els Reials Decrets 1630/1992 de 29 de desembre i 1328/1995 de 28 de juliol

Sobre un 0,5 % de les peces, amb un mínim d'una unitat per paquet, o a l'embalatge quan no sigui reutilitzat, hi ha de constar la següent informació:

- Identificació del fabricant o la fàbrica
- Data de producció
- Data d'entrega del producte, quan es produeix abans de la considerada com a apta per a l'ús.
- Identificació de les classes en relació a la resistència climàtica, la resistència a l'abrasió i la resistència a la flexió
- Referència a la norma UNE-EN 1340
- A l'embalatge: marcat CE de conformitat amb el que disposen els Reials Decrets 1630/1992 de 29 de desembre i 1328/1995 de 28 de juliol

El subministrador ha de posar a disposició de la DF en el cas que aquesta ho sol·liciti, la documentació següent, que acredita el marcatge CE, segons el sistema d'avaluació de conformitat aplicable, d'acord amb el que disposa l'apartat 7.2.1 del CTE:

- Productes per a usos interns incloent les premises de transport públic de Nivell o Classe: A1\*. \* Productes o materials que no necessiten sotmetre's a assaig de reacció al foc (per

PROJECTE D'OBRES D'ARRANJAMENT DE DIVERSOS CARRERS DE RODA DE BERÀ  
 AJUNTAMENT DE RODA DE BERÀ  
 FEBRER 2018  
 JOSEP ELIAS PAYAN, arquitecte

exemple productes o materials de la classe A1 conformement a la Decisió 96/603/CE, i les seves modificacions),

- Productes per a cobertes de Nivell o Classe: es considera que satisfan els requisits enfront del foc extern \*\*. \*\* Decisió de la Comissió 2000/553/CE, modificada,
- Productes per a ús extern i acabat de carrers, cobrint àrees externes de circulació de vianants i de vehicles:
  - Sistema 4: Declaració de conformitat del fabricant

#### OPERACIONS DE CONTROL:

Els punts de control més destacables són els següents:

- En cada subministrament, es realitzaran els controls següents:
  - Inspecció visual del material, identificació de les marques corresponents (UNE-EN 1339, UNE-EN 1340) i recepció del certificat de qualitat del fabricant.
  - Control dimensional sobre un 10 % de les peces rebudes (UNE-EN 1339, UNE-EN 1340)
- Per a cada subministrador diferent, es prendran 3 mostres (sèries) de 3 peces cadascuna, per tal de realitzar els següents assaigs:
  - Resistència a flexió (UNE-EN 1340)
  - Absorció d'aigua (UNE-EN 1340)
  - Resistència a compressió de testimonis extrets de les peces de vorada (UNE-EN 12390-3)

En cas de que el material disposi de la Marca AENOR, o una altra legalment reconeguda a un país de la UE, s'ha de poder prescindir dels assaigs de control de recepció. La DF ha de sol·licitar, en aquest cas, els resultats dels assaigs corresponents al subministrament rebut, segons control de producció establert a la marca de qualitat del producte.

#### CRITERIS DE PRESA DE MOSTRES:

Les mostres es prendran a l'atzar segons les instruccions de la DF i els criteris de la norma UNE-EN 1339, UNE-EN 1340.

#### INTERPRETACIÓ DE RESULTATS I ACTUACIONS EN CAS D'INCOMPLIMENT:

No s'acceptaran les peces que no superin la inspecció visual, que no estiguin correctament identificades o que no arribin acompanyades del certificat de qualitat del fabricant.

La totalitat de les peces sobre les que es realitza el control geomètric, han de complir les especificacions del plec. En cas d'incompliment, s'incrementarà el control, en primer lloc, fins al 20% de les peces rebudes, i si continuen observant-se irregularitats, fins al 100% del subministrament.

En els assaigs de resistència a flexió i absorció d'aigua, s'han de complir, en cada una de les 3 mostres, les condicions de valor mitjà i valor individual indicats a les especificacions. Si una sèrie no compleix aquest requisit, es podran realitzar contrassaigs sobre dues mostres més (de 3 peces cadascuna) procedents del mateix lot, acceptant-ne el conjunt si ambdues resulten conformes a l'especifica't.

## **B9B - MATERIALS PER A PAVIMENTS DE PECES DE PEDRA NATURAL**

### 0.- ELEMENTS QUE CONTEMPLA EL PLEC

B9B11200.

### 1.- DEFINICIÓ I CARACTERÍSTIQUES DELS ELEMENTS

Llambordins de pedra natural per a ús com a paviment exterior, de dimensions nominals entre 50 i 300 mm, i un gruix nominal de 50 mm com a mínim.

#### CARACTERÍSTIQUES GENERALS:

Ha de tenir un aspecte uniforme, net, sense escantonaments, fissures, buits, zones meteoritzades o d'altres defectes.

La cara superior ha de ser plana, llisa i uniforme. Les cares del junt han d'anar treballades i la inferior desbastada.

Les dimensions nominals corresponen a la cara superior.

Dimensions de la cara inferior: 5/6 de la cara superior

Resistència al glaç/desglaç: Ha de complir la norma UNE-EN 12371

Resistència a la compressió: Ha de complir la norma UNE-EN 1926

Resistència a l'abrasió: Ha de complir la norma UNE-EN 1342; Annex B



PROJECTE D'OBRES D'ARRANJAMENT DE DIVERSOS CARRERS DE RODA DE BERÀ  
 AJUNTAMENT DE RODA DE BERÀ  
 FEBRER 2018  
 JOSEP ELIAS PAYAN, arquitecte

Resistència al lliscament: Ha de complir la norma UNE-EN 1342; Annex C

Absorció d'aigua a la pressió atmosfèrica: Ha de complir la norma UNE-EN 13755

Pes específic aparent (UNE-EN 1936):  $\geq 25$  kN/m<sup>3</sup>

Els llambordins de pedra natural per a ús com a paviment exterior han de complir les especificacions de la norma UNE-EN 1342.

Toleràncies:

- Desviació de la dimensió en planta respecte a les nominals:
- Entre dues cares amb tall en brut:  $\pm 15$  mm
- Entre una cara texturada i una cara amb tall en brut:  $\pm 10$  mm
- Entre dues cares texturades:  $\pm 5$  mm
- Desviació del gruix respecte al gruix nominal:
- Classe 1 (marcat T1):
  - Entre dues cares amb tall en brut:  $\pm 30$  mm
  - Entre una cara texturada i una cara amb tall en brut:  $\pm 30$  mm
  - Entre dues cares texturades:  $\pm 30$  mm
- Classe 2 (marcat T2):
  - Entre dues cares amb tall en brut:  $\pm 15$  mm
  - Entre una cara texturada i una cara amb tall en brut:  $\pm 10$  mm
  - Entre dues cares texturades:  $\pm 5$  mm

## 2.- CONDICIONS DE SUBMINISTRAMENT I EMMAGATZEMATGE

Subministrament i emmagatzematge: De manera que no s'alterin les seves condicions.

A l'embalatge, o bé a l'albarà de lliurament, hi ha de constar la següent informació com a mínim:

- Nom petrogràfic de la pedra (segons la norma UNE-EN 12047)
- Nom comercial de la pedra
- El nom i l'adreça del proveïdor
- El nom i la localització de la pedrera
- Referència a la norma UNE-EN 1342
- Identificació del producte segons la classificació de la norma UNE-EN 1342 i els valors declarats pel fabricant:
  - Dimensions nominals
  - Resistència al glaç/desglaç
  - Resistència a compressió
  - Resistència al lliscament
- Qualsevol altre informació d'interès, com ara tractaments químics superficials
- Han de portar el marcat CE de conformitat amb el que disposen els Reials Decrets 1630/1992 de 29 de desembre i 1328/1995 de 28 de juliol. El símbol normalitzat CE s'ha d'acompanyar de la següent informació:
  - El nom o marca d'identificació del fabricant/subministrador
  - Les 2 últimes xifres de l'any d'impressió del marcatge
  - L'ús o usos previstos i la descripció de la pedra

En aquells productes destinats a àrees exteriors de vianants i vehicles, incloses les zones delimitades per transports públics, a més ha de constar:

- Càrrega de trencament
- Resistència al lliscament (si procedeix)
- Durabilitat
- Tractament superficial químic (si procedeix)

El subministrador ha de posar a disposició de la DF en el cas que aquesta ho sol·liciti, la documentació següent, que acredita el marcatge CE, segons el sistema d'avaluació de conformitat aplicable, d'acord amb el que disposa l'apartat 7.2.1 del CTE:

- Sistema 4: Declaració CE de conformitat del fabricant

## 3.- UNITAT I CRITERIS D'AMIDAMENT

PROJECTE D'OBRES D'ARRANJAMENT DE DIVERSOS CARRERS DE RODA DE BERÀ  
 AJUNTAMENT DE RODA DE BERÀ  
 FEBRER 2018  
 JOSEP ELIAS PAYAN, arquitecte

---

Unitat d'amidament: la indicada a la descripció de l'element  
 Criteri d'amidament: quantitat necessària subministrada a l'obra

#### 4.- NORMATIVA DE COMPLIMENT OBLIGATORI

UNE-EN 1342:2003 Adoquines de piedra natural para uso como pavimento exterior. Requisitos y métodos de ensayo.

UNE-EN 1342:2003 ERRATUM Adoquines de piedra natural para uso como pavimento exterior. Requisitos y métodos de ensayo.

### **B9H - MATERIALS PER A PAVIMENTS BITUMINOSOS**

#### 0.- ELEMENTS QUE CONTEMPLA EL PLEC

B9H11B52, B9H11252, B9H11K52, B9H11752.

#### 1.- DEFINICIÓ I CARACTERÍSTIQUES DELS ELEMENTS

Combinació d'un lligant hidrocarbonat, granulats (inclòs els pols mineral) amb granulometria continua i, eventualment, additius, de manera que totes les partícules del granulat quedin recobertes per una pel·lícula homogènia de lligant, prèviament escalfats (excepte, eventualment, el pols mineral d'aportació), la qual posada en obra es realitza a una temperatura molt superior a la d'ambient.

S'han considerat els tipus següents:

- Mescla bituminosa continua: Mescla tipus formigó bituminós, amb granulometria continua i eventualment additius.
- Mescla bituminosa drenant: Mescla amb proporció baixa de granulat fi, que té un contingut elevat en buits, per a us en capes de rodadura de 4 a 5 cm
- Mescla bituminosa discontinua: Mescla que els seus granulats tenen una discontinuïtat granulomètrica molt accentuada en els tamisos inferiors del granulat gros, per a capes primes amb gruixos compresos entre 20 i 30 mm
- Mescla bituminosa discontinua tipus SMA: Mescla que els seus granulats tenen una discontinuïtat granulomètrica molt accentuada en els tamisos inferiors del granulat gros, un contingut elevat de lligant hidrocarbonat i poden contenir additius. Es poden utilitzar en capes primes de rodadura de 20 a 40 mm o en capes intermitjes de gruix entre 50 i 90 mm.

#### CARACTERÍSTIQUES GENERALS:

La mescla ha de tenir un aspecte homogeni, sense segregacions o escuma. No ha d'estar carbonitzada o sobreescalfada.

Requisits dels materials constitutius:

- Lligant utilitzat pot ser dels tipus següents:
  - B: Betum de pavimentació segons UNE-EN 12591
  - PMB: Betum modificat amb polímers segons UNE-EN 14023
  - Betum de grau alt segons UNE-EN 13924
  - BC: Betum de pavimentació modificat amb cautxú
  - PMBC: Betum modificat amb polímers, amb addició de cautxú segons UNE-EN 14023
- En les mescles amb especificació empírica, el grau del betum ha de complir amb els valors especificats.
  - En mescles amb especificació empírica per a capes de rodadura amb més del 10% en massa sobre el total de la mescla, d'asfalt reciclat provinent de mescles de betum de pavimentació, el lligant ha de complir amb l'especificat en l'apartat 4.2.2.2. de la UNE-EN 13108-1
  - En mescles amb especificació empírica per a capes base o intermèdies amb més del 20% en massa sobre el total de la mescla, d'asfalt reciclat provinent de mescles de betum de pavimentació, el lligant ha de complir amb l'especificat en l'apartat 4.2.2.3. de la UNE-EN 13108-1
  - Els granulats i el filler afegit utilitzats en la mescla han de complir les especificacions de la UNE-EN 13043, en funció de l'ús previst
- El grau de betum de penetració ha d'estar inclòs entre els següents:
  - Mescles discontinues BBTM: 35/50 i 160/220
  - Mescles drenants: 35/50 i 250/330
  - Mescles discontinues SMA: 30/45 i 330/430

PROJECTE D'OBRES D'ARRANJAMENT DE DIVERSOS CARRERS DE RODA DE BERÀ  
 AJUNTAMENT DE RODA DE BERÀ  
 FEBRER 2018  
 JOSEP ELIAS PAYAN, arquitecte

- El grau de betum modificat ha de complir amb els valors especificats
  - En mesclades amb lligant de betum de penetració, amb més del 10% en massa sobre el total de la mescla, d'asfalt reciclat procedent de mesclades de betum de penetració, el lligant ha de complir amb l'especificat en l'apartat 4.2.3. de la UNE-EN 13108-2 en mesclades discontinues, de la UNE-EN 13108-5 en mesclades tipus SMA i de la UNE-EN 13108-7 en mesclades drenants.
    - Els granulats i el filler afegit utilitzats en la mescla han de complir les especificacions de la UNE-EN 13043, en funció de l'ús previst
    - La quantitat de filler afegit ha de ser l'especificada
    - En mesclades amb asfalt reciclat s'ha d'especificar la mescla origen de l'asfalt.
  - La granulometria màxima dels granulats de l'asfalt reciclat no ha de ser més gran que la granulometria màxima de la mescla. Les propietats dels granulats de l'asfalt reciclat han de complir els requisits especificats per als granulats de la mescla.
  - Cal declarar la naturalesa i propietats dels additius utilitzats
- Les característiques següents han de complir amb els valors declarats per el fabricant, assajades segons la norma corresponent, dins del límit de tolerància indicat, en el seu cas:
- Característiques generals de la mescla:
    - Composició: La granulometria s'ha d'expressar en percentatge en massa del granulat total. Els continguts de lligant i d'additius s'han d'expressar en percentatges en massa de la mescla total. Els percentatges que passen pels tamisos, amb excepció del tamís de 0,063 mm, s'han d'expressar amb una aproximació de l'1%, per al contingut de lligant, el percentatge que passi pel tamís de 0,063 mm i qualsevol contingut d'additius, s'ha d'expressar amb una aproximació del 0,1%
- Els tamisos considerats són els de la sèrie bàsica més la sèrie 1, o la sèrie bàsica més la sèrie 2 segons la norma UNE-EN 13043.
- Granulometria: Els requisits per a la granulometria s'han d'expressar en forma dels valors màxim i mínim per selecció dels percentatges que passen pels tamisos 1,4 D, D, 2 mm i 0,063 mm.
- Els requisits de l'envoltant de granulometria poden incloure els percentatges que passen per un o dos tamisos opcionals compresos entre D i 2 mm, i un tamís opcional de granulats fins compresos entre 2 i 0,063 mm. No es permet una combinació de mides de tamisos de la sèrie 1 i de la sèrie 2.
- Els tamisos de mida D i els opcionals de mides incloses entre D i 2 mm s'han de seleccionar dels següents:
- Mesclades discontinues:
    - Sèrie bàsica més la sèrie 1 (UNE-EN 13043): 4 mm, 5,6 mm, 8 mm, 11,2 mm
    - Sèrie bàsica més la sèrie 2 (UNE-EN 13043): 4 mm, 6,3 mm, 8 mm, 10 mm, 12,5 mm
  - Mesclades tipus SMA:
    - Sèrie bàsica més la sèrie 1 (UNE-EN 13043): 4 mm, 5,6 mm, 8 mm, 11,2 mm, 16 mm, 22,4 mm
    - Sèrie bàsica més la sèrie 2 (UNE-EN 13043): 4 mm, 6,3 mm, 8 mm, 10 mm, 12,5 mm, 14 mm,
  - Mesclades drenants:
    - Sèrie bàsica més la sèrie 1 (UNE-EN 13043): 4 mm, 5,6 mm, 8 mm, 11,2 mm, 16 mm, 22,4 mm
    - Sèrie bàsica més la sèrie 2 (UNE-EN 13043): 4 mm, 6,3 mm, 8 mm, 10 mm, 12,5 mm, 14 mm, 16 mm, 20 mm
    - El tamís opcional de granulats fins s'ha de seleccionar dins dels tamisos següents: 1 mm, 0,5 mm, 0,25 mm i 0,125 mm.
- La composició de referència de la mescla ha d'estar dins de l'envoltant de granulometria, els límits globals de la qual s'especifiquen en les taules 1 i 2 de la UNE-EN 13108-2 en mesclades discontinues, de la UNE-EN 13108-5 en mesclades tipus SMA i de la UNE-EN 13108-7 en mesclades drenants.
- Els tamisos de mida D i de mides compreses entre D i 2 mm s'han de seleccionar dels següents:
- Sèrie bàsica més la sèrie 1 (UNE-EN 13043): 4 mm, 5,6 mm, 8 mm, 11,2 mm, 16 mm, 22,4 mm, 31,5 mm
  - Sèrie bàsica més la sèrie 2 (UNE-EN 13043): 4 mm, 6,3 mm, 8 mm, 10 mm, 12,5 mm, 14 mm, 16 mm, 20 mm, 31,5 mm
- El percentatge que passa pels tamisos D, 2 mm i 0,063 mm de la corba granulomètrica seleccionada, no ha d'excedir dels valors màxim i mínim especificats en la taula 1 o 2 de la UNE-EN 13108-1
- Contingut de lligant: El valor declarat per el fabricant ha de ser com a mínim el corresponent a la categoria del producte segons l'especificat en la taula 3 de la UNE-EN

PROJECTE D'OBRES D'ARRANJAMENT DE DIVERSOS CARRERS DE RODA DE BERÀ  
 AJUNTAMENT DE RODA DE BERÀ  
 FEBRER 2018  
 JOSEP ELIAS PAYAN, arquitecte

13108-2 en mesclades discontinues, de la taula 4 de la UNE EN 13108-5 en mesclades tipus SMA i de la UNE-EN 13108-7 en mesclades drenants.

- Additius: El fabricant ha d'especificar el tipus i la quantitat de cada additiu constitutiu

- Contingut de forats (UNE-EN 13108-20): Ha d'estar entre els valors màxim i mínim seleccionats de les categories del contingut de forats de les taules 3 i 4 de la UNE-EN 13108-1.

- El material quan es descarregui del mesclador, ha de tenir un aspecte homogeni amb els granulats totalment recoberts pel lligant i no han de tenir evidències d'aglomeracions dels granulats fins

- Contingut de forats (UNE-EN 13108-20): Ha d'estar entre els valors màxim i mínim seleccionats de les categories del contingut de forats de les taules 4 i 5 de la UNE-EN 13108-2 en mesclades discontinues, de les taules 5 i 6 de la UNE-EN 13108-5 en mesclades tipus SMA i de la UNE-EN 13108-7 en mesclades drenants.

- Escorrimient del lligant (UNE-EN 13108-20): El valor declarat pel fabricant ha de ser igual o superior al corresponent a la categoria de escorrimient del lligant - material màxim escorregut, segons l'especificat en la taula 9 de la UNE-EN 13108-5 en mesclades tipus SMA.

- Sensibilitat a l'aigua (UNE-EN 13108-20): El valor declarat pel fabricant ha de ser igual o superior al corresponent a la categoria de coeficient de resistència a la tracció indirecta ITSR, segons l'especificat en la taula 5 de la UNE-EN 13108-1.

- Sensibilitat a l'aigua (UNE-EN 13108-20): El valor declarat pel fabricant ha de ser igual o superior al corresponent a la categoria de coeficient de resistència a la tracció indirecta ITSR, segons l'especificat en la taula 6 de la UNE-EN 13108-2 en mesclades discontinues, en la taula 10 de la UNE-EN 13108-5 en mesclades tipus SMA i en la taula 8 de la UNE-EN 13108-7 en mesclades drenants

- Resistència a l'abrasió amb pneumàtics clavetejats (UNE-EN 13108-20): El valor declarat pel fabricant ha de ser igual o inferior al corresponent a la categoria del material, segons l'especificat en la taula 6 de la UNE-EN 13108-1.

- Resistència a la deformació permanent (UNE-EN 13108-20): El valor declarat pel fabricant ha de ser igual o inferior al corresponent a la categoria del material, segons l'especificat en les taules 7, 8 i 9 de la UNE-EN 13108-1.

- Reacció al foc: La classificació respecte a la reacció al foc (Euroclasses) s'ha de determinar d'acord amb la norma UNE-EN 13501-1.

- Resistència als combustibles, en aeroports (UNE-EN 13108-20): El material ha d'estar classificat en alguna de les categories següents: bona, moderada, pobre o sense requisit

- Resistència als fluids anti-gel, en aeroports (UNE-EN 13108-20): El valor declarat pel fabricant ha de ser igual o superior al corresponent a la classificació del material en alguna de les categories especificades en la taula 10 de la UNE-EN 13108-1.

- Resistència als fluids anti-gel, en aeroports (UNE-EN 13108-20): El valor declarat pel fabricant ha de ser igual o superior al corresponent a la classificació del material en alguna de les categories especificades en la taula 9 de la UNE-EN 13108-2 en mesclades discontinues, en la taula 15 de la UNE-EN 13108-5 en mesclades tipus SMA i de la taula 11 de la UNE-EN 13108-7 en mesclades drenants.

- Temperatura de la mescla (UNE-EN 12697-13): En betum de grau de pavimentació la temperatura màxima de la mescla declarada per el fabricant, ha de ser menor que el límit superior especificat en la taula 11 de la UNE-EN 13108-1. El fabricant ha de declarar la temperatura mínima en el moment de distribució de la mescla. En betums modificats, de grau alt de duresa o additius, es pot aplicar temperatures diferents. En aquest cas aquestes temperatures han d'estar declarades per el fabricant.

- Característiques de la mescla amb especificació empírica:

- Contingut d'asfalt reciclat procedent de mesclades de betum modificat o amb additiu modificador i/o en mesclades amb betum modificat o modificador:

- Capes de rodadura:  $\leq 10\%$  en massa

- Capes de regularització, intermèdies o base:  $\leq 20\%$  en massa

- Granulometria: S'ha de complir l'especificat en l'article 5.3.1.2 de la UNE-EN 13108-1

- Contingut de lligant: El valor declarat per el fabricant ha de ser com a mínim el corresponent a la categoria del producte segons l'especificat en la taula 13 de la UNE-EN 13108-1

- Additius: El fabricant ha d'especificar el tipus i la quantitat de cada additiu constitutiu

- Valors Marshall, en aeroports (UNE-EN 13108-20): Els valors declarats per el fabricant han de complir l'especificat en l'article 5.3.2 de la UNE-EN 13108-1, en funció de la categoria del material.

PROJECTE D'OBRES D'ARRANJAMENT DE DIVERSOS CARRERS DE RODA DE BERÀ  
 AJUNTAMENT DE RODA DE BERÀ  
 FEBRER 2018  
 JOSEP ELIAS PAYAN, arquitecte

- Percentatge de forats reblerts de betum (UNE-EN 13108-20): El valor declarat per el fabricant ha de complir els límits corresponents a la classificació del material en alguna de les categories especificades en les taules 18 i 19 de la UNE-EN 13108-1.
- Percentatge de forats en el granulat mineral (UNE-EN 13108-20): El valor declarat per el fabricant ha de ser igual o superior al corresponent a la classificació del material en alguna de les categories especificades en la taula 20 de la UNE-EN 13108-1.
- Contingut mínim de forats després de 10 revolucions (UNE-EN 13108-20): El valor declarat per el fabricant ha de complir els límits corresponents a la classificació del material en alguna de les categories especificades en la taula 21 de la UNE-EN 13108-1.
- Característiques de la mescla amb especificació fonamental:
  - Contingut de lligant:  $>=3\%$
  - Rigidesa (UNE-EN 13108-20): Els valors declarats per el fabricant han de complir els valors màxim i mínim corresponents a la classificació del material en alguna de les categories especificades en les taules 22 i 23 de la UNE-EN 13108-1.
  - Resistència a la deformació permanent. Assaig de compressió triaxial (UNE-EN 13108-20): Els valors declarats per el fabricant han de complir els valors màxims corresponents a la classificació del material en alguna de les categories especificades en la taula 24 de la UNE-EN 13108-1.
  - Resistència a la fatiga (UNE-EN 13108-20): El valor declarat per el fabricant ha de complir el límit corresponent a la classificació del material en alguna de les categories especificades en la taula 25 de la UNE-EN 13108-1.

#### MESCLES CONTINUES:

La designació del formigó asfàltic pot realitzar-se mitjançant dos sistemes:

- Procediment empíric: Especificació de la dosificació i requisits dels materials constitutius
- Procediment fonamental: Especificació de les característiques funcionals

El Codi de designació de la mescla s'ha de formular: AC D surf/base/bin lligant granulometria:

- AC: Formigó asfàltic
- D: Granulometria màxima del granulat
- surf/base/bin: us previst, capa de rodadura/base/intermitja
- lligant: designació del lligant utilitzat
- granulometria: designació del tipus de granulometria al que correspon la mescla; densa (D), semidensa (S) o grossa (G)
- MAM: si la mescla es de mòdul alt

#### MESCLES BITUMINOSES DE MÒDUL ALT:

El contingut de materials procedents de fresat de mescles bituminoses en calent, no pot superar el 10% de la massa total de la mescla.

Mòdul dinàmic a 20°C (UNE-EN 12697-26):  $\geq 11.000$  MPa

Resistència a la fatiga (30Hz a 20°C segons annex D UNE-EN 12697-24):  $\geq 100$  micres/m (valor de la deformació per a 1 milió de cicles)

#### MESCLES DISCONTINUES BBTM:

El codi de designació de la mescla s'ha de realitzar segons la fórmula: BBTM D Classe lligant

- BBTM: Mescla bituminosa per a capes primes
- D: Granulometria màxima del granulat contingut en la mescla (mm)
- Classe: A, B, C o D
- lligant: Designació del lligant utilitzat

Les característiques següents han de complir amb els valors declarats per el fabricant, assajades segons la norma corresponent, dins del límit de tolerància indicat, en el seu cas:

- Resistència a l'abració amb pneumàtics clavetejats (UNE-EN 13108-20): El valor declarat pel fabricant ha de ser igual o inferior al corresponent a la categoria del material, segons l'especificat en la taula 7 de la UNE-EN 13108-2.
- Estabilitat mecànica (UNE-EN 13108-20): El valor declarat per el fabricant ha de ser igual o inferior al corresponent a la categoria del material, segons l'especificat en la taula 8 de la UNE-EN 13108-2.
- Temperatura de la mescla en betum de penetració (UNE-EN 12697-13): Les temperatures de la mescla han d'estar incloses entre els límits següents. La temperatura màxima s'aplica en qualsevol lloc de la planta de producció, la temperatura mínima s'aplica a l'entrega:
  - Grau 35/50, 40/60: 150 a 190°C
  - Grau 50/70, 70/100: 140 a 180°C
  - Grau 100/150, 160/220: 130 a 170°C

- En betums modificats o additius, es pot aplicar temperatures diferents. En aquest cas, aquestes temperatures han d'estar declarades per el fabricant.

#### MESCLES DISCONTINUES SMA:

El codi de designació de la mescla s'ha de realitzar segons la fórmula: SMA D Classe lligant

- SMA: Mescla bituminosa tipus SMA

PROJECTE D'OBRES D'ARRANJAMENT DE DIVERSOS CARRERS DE RODA DE BERÀ  
 AJUNTAMENT DE RODA DE BERÀ  
 FEBRER 2018  
 JOSEP ELIAS PAYAN, arquitecte

- D: Granulometria màxima del granulat contingut en la mescla (mm)
- Classe: Cap o NR
- lligant: Designació del lligant utilitzat

Les característiques següents han de complir amb els valors declarats per el fabricant, assajades segons la norma corresponent, dins del límit de tolerància indicat, en el seu cas:

- Resistència a l'abradió amb pneumàtics clavetejats UNE-EN 13108-20: El valor declarat pel fabricant ha de ser igual o inferior al corresponent a la categoria del material, segons l'especificat en la taula 11 de la UNE-EN 13108-5.
- Resistència a la deformació permanent UNE-EN 13108-20: El valor declarat per el fabricant ha de ser igual o inferior al corresponent a la categoria del material, segons l'especificat en la taula 13 de la UNE-EN 13108-5.
- Temperatura de la mescla en betum de penetració UNE-EN 12697-13: Les temperatures de la mescla han d'estar incloses entre els límits següents. La temperatura màxima s'aplica en qualsevol lloc de la planta de producció, la temperatura mínima s'aplica a l'entrega:
  - Grau 35/50, 40/60: 150 a 190°C
  - Grau 50/70, 70/100: 140 a 180°C
  - Grau 100/150, 160/220: 130 a 170°C
- En betums modificats o additius, es pot aplicar temperatures diferents. En aquest cas, aquestes temperatures han d'estar declarades per el fabricant.

#### MESCLES DRENANTS:

El codi de designació de la mescla s'ha de realitzar segons la fórmula: PA D Lligant:

- PA: Mescla bituminosa drenant
- D: Granulometria màxima del granulat contingut en la mescla (mm)
- Lligant: Designació del lligant utilitzat

Les característiques següents han de complir amb els valors declarats per el fabricant, assajades segons la norma corresponent, dins del límit de tolerància indicat, en el seu cas:

- Contingut d'asfalt reciclat procedent de mescles de betum modificat o amb additiu modificador i/o en mescles amb betum modificat o modificador:  $\leq 10\%$  en massa
- Permeabilitat horitzontal o vertical mínimes (UNE-EN 13108-20): El valor declarat per el fabricant ha de ser com a mínim el corresponent a la categoria del producte segons l'especificat en la taula 6 o 7 de la UNE-EN 13108-7
- Pèrdua de partícules (UNE-EN 13108-20): El valor declarat per el fabricant ha de ser com a màxim el corresponent a la categoria del producte segons l'especificat en la taula 9 de la UNE-EN 13108-7
- Escorriments del lligant (UNE-EN 13108-20): El valor declarat per el fabricant ha de ser com a mínim el corresponent a la categoria del producte segons l'especificat en la taula 10 de la UNE-EN 13108-7
- Afinitat entre betum i granulat en aeroports (UNE-EN 13108-20): El valor declarat per el fabricant ha de ser el corresponent a la classificació del material en alguna de les categories especificades en la taula 12 de la UNE-EN 13108-7.
- Temperatura de la mescla en betum de penetració (UNE-EN 12697-13): Les temperatures de la mescla han d'estar incloses entre els límits següents. La temperatura màxima s'aplica en qualsevol lloc de la planta de producció, la temperatura mínima s'aplica a l'entrega:
  - Grau 35/50: 150 a 180°C
  - Grau 50/70: 140 a 175°C
  - Grau 70/100: 140 a 170°C
  - Grau 160/220: 130 a 160°C
- En betums modificats o additius, es pot aplicar temperatures diferents. En aquest cas, aquestes temperatures han d'estar declarades per el fabricant.

#### CARACTERÍSTIQUES DE LES MESCLES PER A US EN CARRETERES:

S'han considerat les mescles per a ferms de carreteres contemplades en l'article 542 del PG 3:

- Mescla bituminosa: Formigó asfàltic per a us en ferms com a capa de rodadura, intermèdia, regularització o base
- Mescla bituminosa de mòdul alt: Formigó asfàltic per a us en ferms com a capa intermèdia o base

S'han considerat les mescles per a ferms de carreteres contemplades en l'article 543 del PG 3:

- Mescles discontinues: BBTM 8A, BBTM 11A, BBTM 8B, BBTM 11B
- Mescles drenants: PA 11, PA 16
- Mescles discontinues SMA: SMA 8, SMA 11, SMA 11NR, SMA 16

No s'ha d'iniciar la fabricació de la mescla fins que la DF no hagi aprovat la fórmula de treball.

El tipus de lligant hidrocarbonat segons la funció de la capa, ha d'estar entre els definits en la taula 542.1 del PG 3.

PROJECTE D'OBRES D'ARRANJAMENT DE DIVERSOS CARRERS DE RODA DE BERÀ  
 AJUNTAMENT DE RODA DE BERÀ  
 FEBRER 2018  
 JOSEP ELIAS PAYAN, arquitecte

El tipus de lligant hidrocarbonat ha d'estar entre els definits en la taula 543.1 del PG 3/75. L'aportació de granulats procedents de fresat de mescles bituminoses en calent, en capes base i intermèdies ha de ser < 10% en massa total de la mescla, sempre que no provinguin de mescles que tinguin deformacions plàstiques.

Si s'incorporen productes (fibres, materials elastomèrics, etc.), cal determinar la proporció i el lligant utilitzat, de manera que a més de les propietats addicionals, es garanteixi el comportament de la mescla mínim, similar al obtingut amb el lligant bituminós dels especificats en l'article 212 del PG 3.

Granulometria: Els requisits per a la granulometria s'han d'expressar en relació als granulats combinats, inclòs el pols mineral, per els tamisos: 45 mm, 32 mm, 22 mm, 16 mm, 8 mm, 4 mm, 2 mm; 0,500 mm; 0,250 mm i 0,063 mm (UNE-EN 933-2), en funció del tipus de granulometria de la mescla, els valors han d'estar inclosos dins d'algun dels tamisos fixats en la taula 542.9 del PG 3. El valor s'ha d'expressar en percentatge del granulat total amb una aproximació de l'1%, amb excepció del tamís 0,063 que s'ha d'expressar amb una aproximació del 0,1%.

Granulometria: Els requisits per a la granulometria s'han d'expressar en relació als granulats combinats, inclòs el pols mineral, per els tamisos: 22 mm, 16 mm, 11,2 mm, 8mm, 5,6 mm, 4 mm, 2 mm; 0,500 mm; i 0,063 mm (UNE-EN 933-2), en funció del tipus de granulometria de la mescla, els valors han d'estar inclosos dins d'algun dels tamisos fixats en la taula 542.9 del PG-3 per les mescles discontinues i les mescles poroses. En el cas de les mescles tipus SMA els valors han d'estar inclosos dins dels tamisos fixats en aquest plec. El valor s'ha d'expressar en percentatge del granulat total amb una aproximació de l'1%, amb excepció del tamís 0,063 que s'ha d'expressar amb una aproximació del 0,1%.

+-----+

## **BB - MATERIALS PER A PROTECCIONS I SENYALITZACIÓ**

### **BBA - MATERIALS PER A SENYALITZACIÓ HORITZONTAL**

#### 0.- ELEMENTS QUE CONTEMPLA EL PLEC

BBA1M000, BBA11000.

#### 1.- DEFINICIÓ I CARACTERÍSTIQUES DELS ELEMENTS

Pintura per a senyalització horitzontal, sobre paviments.

Microesferes de vidre i granulat antilliscant per a marques vials

S'han considerat les pintures següents:

- Pintura reflectora

- Pintura no reflectora a base de resines sintètiques i clorcautxú

PINTURA REFLECTORA:

Ha de ser blanca i del tipus B-118 segons UNE 48-103.

No hi ha d'haver dipòsits durs en el fons del pot ni pells o coàguls.

En agitar el producte, el contingut de l'envàs s'ha de barrejar amb facilitat fins a quedar completament homogeni, sense que apareguin pigments flotant en la superfície.

Ha de tenir una consistència adequada per tal de poder aplicar-se fàcilment per polvorització o d'altres mitjans mecànics (MELC 12.03).

La pel·lícula de pintura un cop aplicada, ha de tenir un aspecte uniforme, sense grans ni desigualtats en el to del color ni en la brillantor.

El fabricant ha d'indicar la quantitat de matèria fixa de la pintura i el seu pes específic.

Temps d'assecatge (UNE 135-202): < 30 min

Sagnat (MELC 12.84): >= 6

Color (ASTM D 2616-67): < 3 Munsell

Reflectància (MELC 12.97): >= 80

Poder de cubrició (UNE 48-081): >= 0,95

Consistència (MELC 12.74): 80-100 U.K.

Matèria fixa (MELC 12.05): ± 2 unitats

Conservació dins l'envàs: bo

PROJECTE D'OBRES D'ARRANJAMENT DE DIVERSOS CARRERS DE RODA DE BERÀ  
 AJUNTAMENT DE RODA DE BERÀ  
 FEBRER 2018  
 JOSEP ELIAS PAYAN, arquitecte

Estabilitat dins l'envàs (assaig a  $60^{\circ}\text{C} \pm 2^{\circ}\text{C}$ , 18 h, UNE 48-083):  $\leq 5$  U.K.

Estabilitat dilució (MELC 12.77):  $\geq 15\%$

Aspecte: bo

Flexibilitat (MELC 12.93): bona

Resistència a l'immersió a l'aigua (MELC 12.91): bona

Envelliment artificial: bo

Toleràncies:

- Matèria fixa (MELC 12.05):  $\pm 2$
- Pes específic (MELC 12.72):  $\pm 3$
- Color (ASTM D 2616-67, UNE 48-103):  $< 3$  Munsell per a grisos
- Color al cap de 168 h (MELC 12.94, ASTM D 2616-67):  $< 2$  Munsell per a grisos
- Consistència (UNE 48-076):  $\pm 10$  U.K.
  - Contingut en lligant (UNE 48-238):  $\pm 2\%$
  - Contingut en pigment diòxid de titani (UNE 48-178):  $\pm 1\%$
- Densitat relativa (UNE 48-098):  $\pm 2\%$
- Poder de cubrició (UNE 48-081):  $\leq 0,01$

PINTURA NO REFLECTORA:

Tipus d'oli: soja

Tipus de lligant: soja/clorcautxú

Pes específic: 15 kN/m<sup>3</sup>

Viscositat Stomer a 25°C: 83 unitats krebs

Temps d'assecatge:

- Sense pols: 30 min
- Sec: 2 h
- Dur: 5 dies
- Repintat:  $\geq 8$  h

Dissolvents utilitzables: universal/toluol

Rendiment: 2,5 m<sup>2</sup>/kg

Toleràncies:

- Pes específic:  $\pm 1$  kN/m<sup>3</sup>
- Viscositat Stomer a 25°C:  $\pm 1$  unitat krebs
  - Rendiment:  $\pm 0,5$  m<sup>2</sup>/kg

MICROESFERES DE VIDRE:

Partícules de vidre esfèriques, transparents destinades a assegurar la visibilitat nocturna de les marques vials per retrorreflexió dels feixos de llum incidents, des dels fars d'un vehicle, al seu conductor.

La granulometria es descriurà fixant els límits inferior i superior dels percentatges de massa retinguda acumulada de microesferes retingudes en els tamisos d'assaig ISO 565(R40/3).

Tamís (ISO 565 R 40/3)	Massa retinguda acumulada (% en pes)
Superior de seguretat	0 a 2
Superior nominal	0 a 10
Intermedis	N1 a N2 (*)
Inferior nominal	95 a 100

\* N2-N1  $\leq 40$

Microesferes defectuoses (MELC 12.30):

- Diametre  $< 1$  mm:  $< 20\%$
- Diametre  $\geq 1$  mm:  $< 30\%$

Índex de refracció (MELC 12.31):

- Classe A:  $\geq 1,5$
- Classe B:  $\geq 1,7$
- Classe C:  $\geq 1,9$



PROJECTE D'OBRES D'ARRANJAMENT DE DIVERSOS CARRERS DE RODA DE BERÀ  
 AJUNTAMENT DE RODA DE BERÀ  
 FEBRER 2018  
 JOSEP ELIAS PAYAN, arquitecte

---

Resistència a l'aigua: Sense alteració superficial  
 Resistència als àcids: Sense alteració superficial  
 Resistència al clorur càlcic: Sense alteració superficial  
 Resistència al sulfur sòdic: Sense alteració superficial  
 Aquests valors s'han de comprovar segons la norma UNE\_EN 1423.

## 2.- CONDICIONS DE SUBMINISTRAMENT I EMMAGATZEMATGE

### PINTURA:

Subministrament: En envàs hermètic que conservi les propietats de la pintura.  
 Emmagatzematge: L'envàs s'ha de col·locar en posició invertida, en llocs ventilats i no exposats al sol. No s'han d'emmagatzemar envasos que hagin estat oberts més de 18 h.

### MICROESFERES DE VIDRE I GRANULAT ANTILLISCANT:

Subministrament: En envàs tancat.  
 Emmagatzematge: En el seu envàs d'origen, sense que s'alterin les seves condicions.

## 3.- UNITAT I CRITERIS D'AMIDAMENT

Unitat d'amidament: la indicada a la descripció de l'element  
 Criteri d'amidament: quantitat necessària subministrada a l'obra

## 4.- NORMATIVA DE COMPLIMENT OBLIGATORI

### PINTURA:

\* UNE 135200-2:1997 EX Equipamiento para la señalización vial. Señalización horizontal. Parte 2: Materiales. Ensayos de laboratorio.

### MICROESFERES DE VIDRE:

\* Orden de 6 de febrero de 1976 por la que se aprueba el Pliego de prescripciones técnicas generales para obras de carreteras y puentes (PG 3/75)

\* Orden de 28 de diciembre de 1999 por la que se actualiza el Pliego de Prescripciones Técnicas Generales para obras de carreteras y puentes en lo relativo a señalización, balizamiento y sistemas de contención de vehículos.

UNE-EN 1423:1998 Materiales para señalización vial horizontal. Materiales de postmezclado. Microesferas de vidrio, granulados antideslizantes y mezclas de ambos.

### GRANULAT ANTILLISCANT:

No hi ha normativa de compliment obligatori.

## 5.- CONDICIONS DE CONTROL DE RECEPCIÓ

### CONDICIONS DE MARCATGE Y CONTROL DE LA DOCUMENTACIÓ DE LES MICROESFERES DE VIDRE:

El subministrador ha de posar a disposició de la DF en el cas que aquesta ho sol·liciti, la documentació següent, que acredita el marcatge CE, segons el sistema d'avaluació de conformitat aplicable, d'acord amb el que disposa l'apartat 7.2.1 del CTE:

- Productes per a zones aptes per a la circulació:

- Sistema 1: Certificació de Conformitat CE

Cada envàs ha de portar en un lloc visible el marcatge CE de conformitat amb els Reials Decrets 1630/1992 de 29 de desembre i 1328/1995 de 28 de juliol que a més haurà de tenir la següent informació:

- Nom o marca d'identificació del fabricant i direcció registrada
- Les dues últimes xifres de l'any de fabricació del producte
- Número del certificat de conformitat CE
- El número i any d'aquesta norma Europea (UNE-EN 1423)
- Descripció del producte
- El número de lot i massa neta
- La presència eventual de tractaments superficials i la seva finalitat
- Indicacions que permetin identificar les característiques harmonitzades del producte:

PROJECTE D'OBRES D'ARRANJAMENT DE DIVERSOS CARRERS DE RODA DE BERÀ  
 AJUNTAMENT DE RODA DE BERÀ  
 FEBRER 2018  
 JOSEP ELIAS PAYAN, arquitecte

---

- Índex de refracció
- Granulometria
- Resistència a la fragmentació (per a granulats antilliscants)
- En cas de mescla de microesferes de vidre i granulats antilliscants, les proporcions d'ambdós.

#### OPERACIONS DE CONTROL PER A PINTURA:

Els punts de control més destacables són els següents:

- En cada subministrament, es comprovarà que l'etiquetatge dels envasos contingui les dades exigides en les especificacions.
- En cas que disposi de la Marca AENOR, o altre legalment reconeguda a un país de la UE, es podrà prescindir dels assaigs de control de recepció. La DF sol·licitarà en aquest cas, els resultats dels assaigs corresponents al subministra rebut, segons control de producció establert en la marca de qualitat de producte.
- Per a cada subministrament, s'exigirà el certificat de qualitat del fabricant, on constin els resultats dels assaigs següents:
  - Punt d'inflamació (UNE 104281-1-12)
  - Envelliment artificial (UNE-EN ISO 11507)
  - Capacitat de cobriment en humitat (MELC 12.96)
  - Consistència (MELC 12.74)
  - Punt de reblaniment (UNE 135222)
  - Temps d'assecatge (MELC 12.71)
  - Estabilitat al calor (UNE 135222)
  - Quantitat de matèria fixa (UNE EN ISO 3251, UNE 48238)
  - Resistència al flux (UNE 135222)
  - Estabilitat (UNE 48083)
  - Resistència al canvi de color per efecte d'aglomerat asfàltic (MELC 12.84)
  - Flexibilitat (MELC 12.93)
  - Resistència a la immersió en aigua (UNE-EN ISO 2812-2)
  - Contingut de lligant (UNE 48238)
  - Contingut de pigment (UNE-EN ISO 591-1)
  - Resistència als àlcalis (UNE-EN ISO 2812-2)
  - Densitat relativa (UNE-EN ISO 2811-1)

En cas de pintar sobre un paviment de formigó, es realitzarà, a més, l'assaig de resistència als àlcalis (UNE-EN ISO 2812-1).

Sempre que no es rebin aquests resultats abans de l'inici de l'activitat, o que la DF no els consideri representatius, el contractista haurà de realitzar els assaigs corresponents, al seu càrrec i fora del pressupost d'autocontrol.

#### OPERACIONS DE CONTROL DE LES MICROESFERES DE VIDRE:

- En cada subministrament, es comprovarà que l'etiquetatge dels envasos contingui les dades exigides en les especificacions.
- En cas que disposi de la Marca AENOR, o altre legalment reconeguda a un país de la UE, es podrà prescindir dels assaigs de control de recepció. La DF sol·licitarà en aquest cas, els resultats dels assaigs corresponents al subministra rebut, segons control de producció establert en la marca de qualitat de producte.
- Per a cada subministrament, s'exigirà el certificat de qualitat del fabricant, on constin els resultats dels assaigs següents:
  - Microesferes defectuoses (UNE-EN 1423/A1)
  - Índex de refracció (UNE-EN 1423/A1)
  - Resistència a agents químics (UNE-EN 1423)
  - Granulomètric (UNE-EN 1423/A1)

Sempre que no es rebin aquests resultats abans de l'inici de l'activitat, o que la DF no els consideri representatius, el contractista haurà de realitzar els assaigs corresponents, al seu càrrec i fora del pressupost d'autocontrol.

#### CRITÈRI DE PRESA DE MOSTRES PER A PINTURA:

La presa de mostres, es realitzarà d'acord a les indicacions de la norma UNE 135200-2.

- En funció del tipus de pintura, la presa de mostres pels assaigs d'identificació es realitzarà amb els següents criteris:
  - Pintures: 5 pots d'1 litre extrets de la pistola de la màquina, sense aire.
  - Termoplàstics: Un pot original i una mostra d'uns 4 kg presa a la sortida de la màquina.
  - Plàstics: 5 mostres en quantitats equivalents dels dos components.

PROJECTE D'OBRES D'ARRANJAMENT DE DIVERSOS CARRERS DE RODA DE BERÀ  
 AJUNTAMENT DE RODA DE BERÀ  
 FEBRER 2018  
 JOSEP ELIAS PAYAN, arquitecte

En qualsevol cas, es guardaran dues mostres més en previsió a la necessitat de repetir algun assaig.

CRITÈRI DE PRESA DE MOSTRES PER A LES MICROESFERES DE VIDRE:

La presa de mostres, es realitzarà d'acord a les indicacions de la norma UNE-EN 1423/A1.

- En funció del tipus de pintura, la presa de mostres pels assaigs d'identificació es realitzarà amb els següents criteris:

- Microesferes: 3 pots d' 1 kg a la sortida de la màquina, obtinguts al començament, a la meitat i al final del buidat del tanc, i sobre 1 sac original de 25 kg.

En qualsevol cas, es guardaran dues mostres més en previsió a la necessitat de repetir algun assaig.

INTERPRETACIÓ DE RESULTATS I ACTUACIONS EN CAS D'INCOMPLIMENT:

No s'utilitzaran materials que no arribin acompanyats del corresponent certificat de qualitat del fabricant, d'acord a les especificacions del plec.

Els assaigs d'identificació han de resultar conformes a les especificacions. En cas d'incompliment, es repetirà l'assaig corresponent sobre les dues mostres reservades, acceptant-ne el subministrament si els dos resultats són satisfactoris.

## **BBM - MATERIALS PER A PROTECCIONS DE VIALITAT**

### **BBM3 - CARTELLS**

#### 0.- ELEMENTS QUE CONTEMPLA EL PLEC

BBM35100.

#### 1.- DEFINICIÓ I CARACTERÍSTIQUES DELS ELEMENTS

Rètols per a senyalització.

S'han considerat els materials següents:

- Alumini extruït
- Acer galvanitzat

S'han considerat els acabats següents:

- Amb pintura no reflectora
- Amb làmina reflectora

CARACTERÍSTIQUES GENERALS:

La superfície metàl·lica ha de ser neta, llisa, sense porus, sense corrosió i resistent a la intempèrie.

No ha de tenir ratllades, bonys ni d'altres defectes superficials.

Els ancoratges per a plaques, els cargols de subjecció i els perfils d'acer galvanitzat utilitzats com a suport, compliran les característiques indicades per a cadascun d'ells en les normes UNE 135312 i UNE 135314.

Han d'estar preparats per a la unió amb l'element per mitjà de cargols o abraçadores.

En cas que hi hagi soldadura, aquesta respectarà l'especificat en els articles 624, 625 i 626 del "Pliego de Prescripciones Técnicas Generales".(PG 3/75)

Els elements de suport i ancoratge han de ser d'acer galvanitzat per immersió en calent. Han d'estar preparats per a la unió amb l'element mitjançant cargols o abraçadores.

No ha de tenir bonys, punts d'oxidació ni desperfectes a la superfície.

El recobriment ha de ser llis, homogeni i sense discontinuïtats a la capa de zinc.

No ha de tenir taques, inclusions de flux, de cendres o de clapes.

No ha de tenir exfoliacions visibles, ni bombolles, ratllades, picadures o punts sense galvanitzar.

Les lamel·les han d'estar recobertes amb l'acabament que els hi sigui propi de pintura no reflectora, o làmina reflectora d'intensitat normal o alta.

Ha de tenir els colors d'acord amb el que prescriu la legislació vigent.

Protecció del galvanitzat dels elements de sustentació:  $\geq 505 \text{ g/m}^2$

Puresa del zinc: 98,5%

PROJECTE D'OBRES D'ARRANJAMENT DE DIVERSOS CARRERS DE RODA DE BERÀ  
 AJUNTAMENT DE RODA DE BERÀ  
 FEBRER 2018  
 JOSEP ELIAS PAYAN, arquitecte

---

Adherència del recobriments (MELC 8.06a): Ha de complir

Continuïtat del recobriments (MELC 8.06a): Ha de complir

ACABAT DE L'ELEMENT AMB PINTURA NO REFLECTORA:

Condicions de les zones no retrorreflectores pintades de les senyals:

- Els colors han d'estar dins dels límits cromàtics i de factor de luminància especificats a la norma UNE 135 331

- L'esmalt no ha de tenir benzol, derivats clorats ni qualsevol altre dissolvent tòxic.

- La pel·lícula seca de pintura ha de tenir un aspecte uniforme, brillant, sense grans o qualsevol altra imperfecció superficial

Condicions de la pel·lícula seca de pintura:

- Brillantor especular a 60°C: > 50%

- Adherència (assaig 4.4): ≤ 1, No han d'aparèixer dents de serra

- Resistència a l'impacte (assaig 4.5): Sense trencament

- Resistència a la immersió en aigua (assaig 4.6):

- Inmediatament després de l'assaig : Sense ampolles, arrugues ni reblaniments

- A les 24 hores: Brillantor especular ≥ 90% brillantor abans d'assaig

- Resistència a la boira salina: Ha de complir especificacions art.3.7

- Resistència a la calor i al fred (assaig 4.8 i 4.9):

- No hi ha d'haver ampolles, pèrdua d'adherència o defectes apreciables

- Envel·liment artificial: Ha de complir les condicions art. 3.9.

Tots aquests valors s'han de comprovar d'acord amb la UNE 135331.

ACABAT DE L'ELEMENT AMB LÀMINA REFLECTORA:

Els materials retrorreflectants utilitzats en senyals i rètols verticals de circulació es classificaran, segons la seva naturalesa i característiques, en tres nivells:

- Nivell de retrorreflexió 1: La seva composició estarà realitzada a base de microesferes de vidre incorporades a una resina o aglomerant transparent i pigmentat amb els colors apropiats. Aquesta resina, per la part posterior, estarà sellada i dotada d'un adhesiu sensible a la pressió o activable per calor que estarà protegit per una làmina de paper amb silicona o de polietilè.

- Nivell de retrorreflexió 2: La seva composició estarà realitzada a base de microesferes de vidre encapsulades entre una pel·lícula externa, pigmentada amb els colors apropiats, i una resina o aglomerant transparent amb la pigmentació adequada. Aquesta resina, per la part posterior, estarà sellada i dotada d'un adhesiu sensible a la pressió o activable per calor que estarà protegit per una làmina de paper amb silicona o de polietilè.

- Nivell de retrorreflexió 3: La seva composició estarà realitzada a base de microprismes integrats en la cara interna d'una làmina polimèrica. Aquests elements han de ser capaços de reflectar la llum incident en amplies condicions d'angularitat i a les distàncies de visibilitat considerades característiques per a les diferents senyals i rètols verticals, amb una intensitat lluminosa per unitat de superfície ≤ 10 cd/m<sup>2</sup> per al color blanc.

Han de ser capaços de reflectir la major part de la llum incident, en la mateixa direcció però en sentit contrari.

Ha de tenir els colors i el factor de luminància d'acord amb el que prescriuen les normes UNE 48073 i UNE 48060, dins dels límits especificats a la norma UNE 135330 i UNE 135334.

Exteriorment, la làmina reflectora ha de tenir una pel·lícula de resines sintètiques, transparent, flexible, de superfície llisa i resistent als agents atmosfèrics.

La làmina reflectora ha de ser resistent als dissolvents com el querosè, la turpentina, el metanol, el xilol i el toluè.

La làmina reflectora ha de tenir un aspecte uniforme, brillant, sense grans o qualsevol altra imperfecció superficial.

Els valors de coeficient de retrorreflexió, determinats segons la norma UNE 135 350, han de complir les especificacions establertes a la norma UNE 135330.

Resistència a l'impacte (UNE 48184): Sense clivelles ni desenganxades

Adherència al substrat (UNE 135330): Ha de complir

Resistència a la calor (UNE 135-330): Ha de complir

PROJECTE D'OBRES D'ARRANJAMENT DE DIVERSOS CARRERS DE RODA DE BERÀ  
 AJUNTAMENT DE RODA DE BERÀ  
 FEBRER 2018  
 JOSEP ELIAS PAYAN, arquitecte

---

Resistència al fred (UNE 135-330): Ha de complir  
 Resistència a la humitat (UNE 135-330): Ha de complir  
 Resistència als detergents (UNE 135-330): Ha de complir  
 Resistència a la boira salina (UNE 135-330): Ha de complir  
 Envelliment accelerat (UNE 135-330): Ha de complir  
 Condicions de la làmina reflectora:  
 - Gruix de la làmina reflectora:  $\leq 0,3$  mm  
 - Flexibilitat (MELC 12.93): Ha de complir  
 - Brillantor especular amb un angle de  $85^\circ$  (MELC 12.100):  $\geq 40$   
 - Intensitat reflexiva sota pluja artificial:  $\geq 90\%$  valor original (angle divergència  $0,2^\circ$  i incidència  $0,5^\circ$ )  
 - Retracció:  
   - Al cap de 10 min:  $< 0,8$  mm  
   - Al cap de 24 h:  $< 3,2$  mm  
 - Resistència a la tracció:  $> 0,1$  N/mm<sup>2</sup>  
 - Allargament:  $> 10\%$

#### RÈTOLS D'ALUMINI EXTRUÏT:

El rètol ha d'estar format per un conjunt de lamel·les d'alumini extruït, de 175 mm d'amplària, amb un reforç perimetral de 40 mm, unides entre elles i l'element de suport mitjançant un conjunt de grapes d'alumini.

Resistència a la tracció (UNE 7-474 (1)):  $\geq 150$  N/mm<sup>2</sup>

Límit elàstic (UNE 7-474 (1) ):  $\geq 110$  N/mm<sup>2</sup>

Allargament (UNE 7-474 (1) ):  $\geq 7\%$

Duresa Brinell (UNE\_EN\_ISO 6506/1):  $\geq 60$

Gruix de les lamel·les d'alumini: 2,5 mm

Toleràncies:

- Amplària:  $\pm 1,10$  mm
- Amplària del reforç perimetral:  $\pm 0,66$  mm
- Gruix:  $\pm 0,15$  mm
- Planor:  $\pm 0,8$  mm
- Angles:  $\pm 2^\circ$
- Rectitud:  $\pm 0,2\%$

#### RÈTOLS D'ACER GALVANITZAT:

El rètol ha d'estar format per un conjunt de lamel·les d'acer conformat en fred i galvanitzat en calent, de 175 mm d'amplària, amb una sèrie de plegats longitudinals a  $90^\circ$  que formen un reforç perimetral de 30 mm, unides entre elles i l'element de suport mitjançant un conjunt de grapes d'acer galvanitzat.

Resistència a la tracció (UNE 36-130):  $\geq 270$  N/mm<sup>2</sup>

Protecció del galvanitzat de les lamel·les (UNE 135-310):  $\geq 256$  g/m<sup>2</sup>

Adherència i conformabilitat del recobriment (UNE 135310): Ha de complir

Puresa del zinc:  $\geq 99\%$

Gruix de les lamel·les d'acer: 1,2 mm

Toleràncies:

- Corbatura longitudinal (efecte sable) (L = llargària lamel·la):  $\pm 0,15\%$  L
- Planor:  $\pm 1,5$  mm
- Gruix:  $\pm 0,13$  mm

## 2.- CONDICIONS DE SUBMINISTRAMENT I EMMAGATZEMATGE

Subministrament: Embalades individualment o agrupades en embalatge rígid de fusta o metàl·lic. A l'exterior ha de figurar el símbol de les plaques i el nombre d'unitats.

Emmagatzematge: Assentades en horitzontal en llocs secs, ventilats i sense contacte directe amb el terra.

## 3.- UNITAT I CRITERIS D'AMIDAMENT

PROJECTE D'OBRES D'ARRANJAMENT DE DIVERSOS CARRERS DE RODA DE BERÀ  
 AJUNTAMENT DE RODA DE BERÀ  
 FEBRER 2018  
 JOSEP ELIAS PAYAN, arquitecte

---

Unitat d'amidament: la indicada a la descripció de l'element  
 Criteri d'amidament: quantitat necessària subministrada a l'obra

#### 4.- NORMATIVA DE COMPLIMENT OBLIGATORI

##### NORMATIVA GENERAL:

\* Orden de 6 de febrero de 1976 por la que se aprueba el Pliego de prescripciones técnicas generales para obras de carreteras y puentes (PG 3/75)

\* Orden de 28 de diciembre de 1999 por la que se actualiza el Pliego de Prescripciones Técnicas Generales para obras de carreteras y puentes en lo relativo a señalización, balizamiento y sistemas de contención de vehículos.

Orden de 28 de diciembre de 1999 por la que se aprueba la norma 8.1-IC, Señalización Vertical, de la Instrucción de Carreteras.

##### RÈTOLS ACABATS AMB LÀMINA REFLECTORA:

\* Recomendaciones para el empleo de placas reflectantes en la señalización vertical de carreteras. 1984.

\* UNE 135330:1998 Señalización vertical. Señales metálicas permanentes retrorreflectantes mediante láminas con microesferas de vidrio. Características y métodos de ensayo.

##### RÈTOLS AMB PINTURA NO REFLECTORA:

\* UNE 135331:1998 Señalización vertical. Señales metálicas permanentes. Zona no retrorreflectante. Pinturas. Características y métodos de ensayo.

##### RÈTOLS D'ALUMINI EXTRUÏT:

UNE 135321:1998 Señales metálicas de circulación. Lamas de perfil de aluminio obtenido por extrusión. Fabricación, características y métodos de ensayo.

##### RÈTOLS D'ACER GALVANITZAT:

UNE 135320:1999 Señales metálicas de circulación. Lama de chapa de acero galvanizada. Tipo A. Características y métodos de ensayo.

#### 5.- CONDICIONS DE CONTROL DE RECEPCIÓ

##### OPERACIONS DE CONTROL:

Per a cada subministrador diferent i tipus de senyal o cartell, es realitzaran les següents comprovacions:

- Inspecció visual de les senyals i cartells, identificació del fabricant i recepció dels certificats de qualitat on es garanteixen les condicions del plec.
- Comprovació de les característiques geomètriques sobre un 10 % de les senyals subministrades.

##### CRITERIS DE PRESA DE MOSTRES:

Els controls s'han de fer segons les indicacions de la DF.

##### INTERPRETACIÓ DE RESULTATS I ACTUACIONS EN CAS D'INCOMPLIMENT:

No s'acceptaran els senyals que no arribin acompanyats dels corresponents certificats de qualitat del fabricant.

L'acceptació del lot de senyals o cartells del mateix tipus, vindrà determinada d'acord al pla de mostreig establert per a un "nivell d'inspecció I" i "nivell de qualitat acceptable" (NCA) de 4,0 per a inspecció normal, segons la norma UNE 66-020:

Es considera unitat defectuosa aquella que presenta algun incompliment en les operacions de control definides.

#### **BBMZ - MATERIALS AUXILIARS PER A PROTECCIONS DE VIALITAT**

##### 0.- ELEMENTS QUE CONTEMPLA EL PLEC

BBMZ1B20.

PROJECTE D'OBRES D'ARRANJAMENT DE DIVERSOS CARRERS DE RODA DE BERÀ  
 AJUNTAMENT DE RODA DE BERÀ  
 FEBRER 2018  
 JOSEP ELIAS PAYAN, arquitecte

---

## 1.- DEFINICIÓ I CARACTERÍSTIQUES DELS ELEMENTS

Materials auxiliars per a proteccions de vialitat.

S'han considerat els elements següents:

- Suport de perfil d'acer galvanitzat per a barreres de seguretat flexibles
- Suport de tub d'acer laminat i galvanitzat per a suport de senyalització
- Amortidor per a barreres de seguretat flexibles
  - Captallums per a barreres de seguretat
  - Part proporcional d'elements de fixació per a barreres de seguretat
  - Terminal en forma de cua de peix per a barreres de seguretat
  - Captallums retrorreflectants per a senyalització horitzontal, per a fixar al paviment

### SUPORTS:

Els elements de suport han de ser d'acer galvanitzat per immersió en calent, segons la norma UNE-EN ISO 1461.

L'alçària del suport ha de ser l'especificada al projecte.

No ha de tenir bonys, punts d'oxidació ni desperfectes en la seva superfície.

Han d'estar preparats per a la unió a l'element que suporten per mitjà de cargols o abraçadores.

El tall s'ha de fer per mitjà d'oxitall.

Els forats han de ser allargats, s'han de realitzar en el taller amb trepant i les dimensions han de ser les especificades en el projecte.

No s'han d'engrandir o rectificat forats per mitjà d'una broca passant.

Tipus d'acer: S235JR (UNE-EN 10025-2)

Límit elàstic mínim:

- Gruix  $e \leq 16$  mm: 235 N/mm<sup>2</sup>
- $16 \text{ mm} < e \leq 40$  mm: 225 N/mm<sup>2</sup>
- $40 \text{ mm} < e \leq 65$  mm: 215 N/mm<sup>2</sup>

Resistència a tracció:

- Gruix  $e < 3$  mm: 360 a 510 N/mm<sup>2</sup>
- $3 \text{ mm} \leq e \leq 65$  mm: 340 a 470 N/mm<sup>2</sup>

Tots els elements accessoris estaran protegits contra la corrosió mitjançant el procediment de galvanitzat en calent, conforme a la norma UNE 37507 en el cas de cargols i d'elements de fixació, i conforme a la UNE EN ISO 1461 en el cas de pals i altres elements.

El recobriment dels elements ha de ser llis, homogeni i sense discontinuïtats a la capa de zinc.

No ha de tenir taques, inclusions de flux, cendres o clapes.

No ha de tenir exfoliacions visibles ni bombolles, ratlles, picadures o punts sense galvanitzar.

Protecció de galvanització (UNE-EN ISO 1461):  $\geq 505$  g/m<sup>2</sup>

Puresa del zinc:  $\geq 99\%$

Adherència del recobriment (UNE-EN ISO 1461): Ha de complir

Continuïtat del recobriment (UNE-EN ISO 1461): Ha de complir

### SUPORTS PER A BARRERES DE SEGURETAT:

Perfil d'acer laminat i galvanitzat en calent per a suport de barreres de seguretat.

En el cas de suports per a barreres de seguretat, s'utilitzaran del tipus UPN o C, en les condicions de la norma UNE 135-122. El pal C-120 es podrà substituir per un pal de perfil laminat UPN-120 per a longitud de pal de 2,4 m.

Dimensions i toleràncies de suports tipus C: UNE 135122.

### SUPORTS DE SENYALITZACIÓ:

Perfil de secció tancada, no massissa, d'acer laminat i galvanitzat en calent, per al suport de senyalització vertical.

Per a senyals de circulació, els suports compliran les condicions de la UNE 135312, UNE 135314.

Tipus d'acer: AP 11 (UNE 36093)

Doblegament (UNE 7472): Ha de complir

Toleràncies:

PROJECTE D'OBRES D'ARRANJAMENT DE DIVERSOS CARRERS DE RODA DE BERÀ  
 AJUNTAMENT DE RODA DE BERÀ  
 FEBRER 2018  
 JOSEP ELIAS PAYAN, arquitecte

- Dimensió:  $\pm 1\%$  (mínim  $\pm 5\text{mm}$ )
- Gruix:  $-10\%$  (toler.+limitada per toler. en massa)
- Massa:  $+8\%$ ;  $-6\%$

Allargament fins a la ruptura:

Gruix (mm)	Allargament mínim (%)	
	Longitudinal	Transversal
$\leq 40$	26	24
$> 40$ $\leq 65$	25	23

#### AMORTIDORS PER A BARRERES DE SEGURETAT:

Amortidor tipus bionda, format per un perfil d'acer laminat i galvanitzat en calent, per a barreres de seguretat.

No ha de tenir bonys, punts d'oxidació ni desperfectes en la seva superfície.

Tipus d'acer: S235JR (UNE-EN 10025-2)

Protecció de galvanització (UNE-EN ISO 1461) :  $\geq 505 \text{ g/m}^2$

Puresa del zinc (UNE-EN 1179):  $\geq 98,5\%$

Gruix del recobriment (UNE-EN ISO 1461): 70 micres

#### CAPTALLUMS REFLECTORS PER A BARRERES DE SEGURETAT:

Captallums de forma angular, realitzat amb xapa d'acer laminat i galvanitzat en calent, recobert a l'exterior amb una làmina reflectora, per fixar a la barrera de seguretat.

Ha de ser capaç de reflectir la major part de llum incident.

No ha de tenir bonys, punts d'oxidació, ratlladures en la làmina reflectant ni desperfectes en la seva superfície.

Tipus d'acer: S235JR (UNE-EN 10025-2)

Gruix: 3 mm

#### CAPTALLUMS PER A COL.LOCAR EN EL PAVIMENT:

Els captallums es classifiquen segons el seu ús en:

- Permanents (color blanc en la part no retrorreflectant)
- Temporals (color groc en la part no retrorreflectant)

Segons la naturalesa del retrorreflector, es classifiquen en:

- Codi 1: retrorreflector de vidre
- Codi 2: retrorreflector orgànic de naturalesa polimèrica
- Codi 3: retrorreflector orgànic de naturalesa polimèrica, protegit amb una superfície resistent a l'abradió

Si esta format per dues o més parts, s'han de poder desmuntar només amb l'eina recomanada pel fabricant (si es necessari la seva substitució).

L'element reflectant pot ser unidireccional o bidireccional.

La zona reflectant del element ha d'estar formada per retrorreflectors de vidre o de naturalesa polimèrica, protegits o no, aquests últims amb una superfície resistent a l'abradió.

Els captallums retrorreflectants que hagi de ser vist des d'un vehicle en moviment, ha de tenir les dimensions, nivell de retrorreflexió, disseny i colors, indicats en la UNE-EN 1463-1.

El contorn del cos de l'element, no ha de tenir vores afilades que puguin comprometre la seguretat de la circulació vial.

El sistema d'ancoratge ha de garantir la seva fixació permanent i que, en cas d'arrencament o trencament, no produeixi un perill per al trànsit ni degut a l'element arrencat ni degut als elements d'ancoratge que pugin restar sobre la calçada.

Ha de portar marcat en la part superior, de forma indeleble i ben visible, com a mínim, el nom del fabricant i la data de fabricació.



PROJECTE D'OBRES D'ARRANJAMENT DE DIVERSOS CARRERS DE RODA DE BERÀ  
 AJUNTAMENT DE RODA DE BERÀ  
 FEBRER 2018  
 JOSEP ELIAS PAYAN, arquitecte

Les característiques tècniques de l'element han de ser les definides en la UNE-EN 1463-1 i s'han de comprovar segons aquesta norma.

PARTS PROPORCIONALS D'ELEMENTS DE FIXACIÓ PER A BARRERES DE SEGURETAT:

Conjunt d'elements de fixació d'acer, formats per mitjà d'estampació i galvanitzats en calent, necessaris per a la fixació d'un metre de barrera de seguretat.

Compliran les condicions de la norma UNE 135122. S'utilitzarà acer de tipus S235JR, segons UNE-EN 10025. En elements d'unió (cargols) no definits per cap norma s'utilitzaran acers de característiques similars als normalitzats.

Les superfícies han de ser llises, sense fissures, rebaves ni d'altres defectes superficials.

Els fils de la rosca dels cargols no han de tenir defecte de material ni empremtes d'eina.

Unió separadors al suport:

- Cargols, femelles i volanderes: M16 x 35 (segons DIN 7989 07.74, DIN 7990 10.89, UNE-EN 24034)

- Qualitat dels cargols: 5.6

Unió entre barreres:

- Cargols i volanderes segons fig.11 UNE 135-122

- Qualitat dels cargols: 4.6

- Femelles: M16 (UNE-EN 24034)

Pas dels cargols: Pas mètric

Femelles: Hexagonal tipus DIN M16

Volandera: M16

Volandera a la unió entre bandes: Circulars

Volanderes a la unió banda-separador: Rectangular 85x85 mm

TERMINAL EN FORMA DE CUA DE PEIX PER A BARRERES DE SEGURETAT:

Terminal en forma de cua d'orenetat format per una banda d'acer laminat i galvanitzat en calent.

No ha de tenir bonys, punts d'oxidació ni desperfectes en la seva superfície.

El tall del terminal s'ha de fer per mitjà d'oxitall.

Els forats han de ser allargats, s'han de realitzar en el taller amb trepant i les dimensions han de ser les especificades a la figura 13 UNE 135-122.

No s'han d'engrandir o rectificat forats per mitjà d'una broca passant.

Tipus d'acer: S235JR (UNE-EN 10025-2)

Allargament fins a la ruptura:  $\geq 26\%$

Gruix de la planxa: 3 mm

## 2.- CONDICIONS DE SUBMINISTRAMENT I EMMAGATZEMATGE

SUPORTS:

Subministrament: Cada element ha de portar gravades les sigles del fabricant i el símbol de designació de l'acer.

Emmagatzematge: En llocs secs i ventilats sense contacte directe amb el terra.

AMORTIDORS PER A BARRERES DE SEGURETAT:

Subministrament: Cada element ha de portar gravades les sigles del fabricant i el símbol de designació de l'acer.

Emmagatzematge: En llocs secs i ventilats sense contacte directe amb el terra.

TERMINAL EN FORMA DE CUA DE PEIX PER A BARRERES DE SEGURETAT:

Subministrament: Cada element ha de portar gravades les sigles del fabricant i el símbol de designació de l'acer.

Emmagatzematge: En el mateix lloc on serà col·locat, de manera que no s'alterin les seves característiques.

CAPTALLUMS:

Subministrament: Empaquetats en caixes, de manera que no s'alterin les seves característiques. A l'exterior hi ha d'haver el nombre d'unitats que conté.

Emmagatzematge: En el propi embalatge, de manera que no s'alterin les seves característiques.

PARTS PROPORCIONALS D'ELEMENTS:

PROJECTE D'OBRES D'ARRANJAMENT DE DIVERSOS CARRERS DE RODA DE BERÀ  
 AJUNTAMENT DE RODA DE BERÀ  
 FEBRER 2018  
 JOSEP ELIAS PAYAN, arquitecte

Subministrament: Empaquetats en caixes. A l'exterior hi ha d'haver les característiques de l'element de fixació i el nombre d'unitats que conté.

Emmagatzematge: En el propi embalatge, de manera que no s'alterin les seves característiques.

### 3.- UNITAT I CRITERIS D'AMIDAMENT

PART PROPORCIONAL D'ELEMENTS DE FIXACIÓ PER A BARRERES DE SEGURETAT:

Unitat d'elements necessaris per a realitzar la unió d'una barrera al tram contigu i al seu suport.

BANDEROLA, PÒRTIC, SUPORT, AMORTIDORS, CAPTALLUMS I TERMINALS EN FORMS DE CUA DE PEIX:

Unitat d'amidament: la indicada a la descripció de l'element

Criteri d'amidament: quantitat necessària subministrada a l'obra

### 4.- NORMATIVA DE COMPLIMENT OBLIGATORI

NORMATIVA GENERAL:

\* Orden de 6 de febrero de 1976 por la que se aprueba el Pliego de prescripciones técnicas generales para obras de carreteras y puentes (PG 3/75)

CAPTALLUMS REFLECTORS PER A BARRERES DE SEGURETAT:

\* Recomendaciones para el empleo de placas reflectantes en la señalización vertical de carreteras. 1984.

CAPTALLUMS PER A COL.LOCAR EN EL PAVIMENT:

\* Orden de 28 de diciembre de 1999 por la que se actualiza el Pliego de Prescripciones Técnicas Generales para obras de carreteras y puentes en lo relativo a señalización, balizamiento y sistemas de contención de vehículos.

\* UNE-EN 1463-1:1998 Materiales para señalización vial horizontal. Captafaros retrorreflectantes. Parte 1: Características iniciales.

PART PROPORCIONAL D'ELEMENTS DE FIXACIÓ I TERMINALS EN FORMA DE CUA DE PEIX PER A BARRERES DE SEGURETAT FLEXIBLES:

\* UNE 135122:1999 Sistemas viales de contención de vehículos. Barreras metálicas. Elementos accesorios de las barreras metálicas. Materiales, dimensiones, formas de fabricación y ensayos.

### 5.- CONDICIONS DE CONTROL DE RECEPCIÓ

OPERACIONS DE CONTROL:

Els punts de control més destacables són els següents:

- Inspecció visual del material subministrat amb observació de les marques que identifiquen el fabricant, i recepció del corresponent certificat de qualitat on es garanteixen les condicions indicades al plec. Atenció especial a l'aspecte superficial del galvanitzat.

OPERACIONS DE CONTROL EN SUPORTS:

Els punts de control més destacables són els següents:

- Cada 2000 kg, o fracció, de suports de les mateixes característiques (lot de control), es realitzaran els següents assaigs:

- Característiques mecàniques: resistència a tracció, límit elàstic i allargament de ruptura (UNE-EN 10025).

En cas de que el material disposi de la Marca AENOR, o una altra legalment reconeguda a un país de la UE, s'ha de poder prescindir dels assaigs de control de recepció. La DF ha de sol·licitar, en aquest cas, els resultats dels assaigs corresponents al subministrament rebut, segons control de producció establert a la marca de qualitat del producte.

OPERACIONS DE CONTROL EN SUPORTS PER A BARRERES DE SEGURETAT:

Els punts de control més destacables són els següents:

- Cada 256 m de barrera de seguretat es realitzaran les següents comprovacions:

- Determinació de la massa per unitat de superfície d'una pel·lícula de galvanitzat segons la norma UNE-EN ISO 1461.

- Comprovació del recobriment: assaigs d'adherència i massa del recobriment (mètodes no destructius) (assaigs conforme UNE-EN ISO 1461)

- Comprovació de les característiques geomètriques dels suports.

OPERACIONS DE CONTROL EN SUPORTS PER A SENYALITZACIÓ:

Els punts de control més destacables són els següents:

PROJECTE D'OBRES D'ARRANJAMENT DE DIVERSOS CARRERS DE RODA DE BERÀ  
 AJUNTAMENT DE RODA DE BERÀ  
 FEBRER 2018  
 JOSEP ELIAS PAYAN, arquitecte

- Cada 100 m de suports utilitzats a l'obra, es realitzaran les següents comprovacions:
  - Determinació de la massa per unitat de superfície d'una pel·lícula de galvanitzat segons la norma UNE-EN ISO 1461.
  - Comprovació del recobriment: assaigs d'adherència i massa del recobriment (mètodes no destructius) (assaigs conforme UNE-EN ISO 1461)
  - Comprovació de les característiques geomètriques dels suports.

#### CRITERIS DE PRESA DE MOSTRES:

S'han de seguir les instruccions de la DF i els criteris de les normes de procediment indicades en cada assaig.

#### INTERPRETACIÓ DE RESULTATS I ACTUACIONS EN CAS D'INCOMPLIMENT:

No s'acceptarà l'ús de materials que no arribin acompanyats del corresponent certificat de qualitat del fabricant.

Els resultats dels assaigs d'identificació compliran les condicions del plec. En cas d'incompliment en una comprovació, es repetirà l'assaig sobre dues mostres més del mateix lot, acceptant-ne el conjunt, quan aquests resultin satisfactoris.

### **BD - MATERIALS PER A EVACUACIÓ, CANALITZACIÓ I VENTILACIÓ ESTÀTICA**

#### **BDD - MATERIALS PER A POUS DE REGISTRE**

#### **BDDZ - MATERIALS AUXILIARS PER A POUS DE REGISTRE**

### 0.- ELEMENTS QUE CONTEMPLA EL PLEC

BDDZ8DD0.

### 1.- DEFINICIÓ I CARACTERÍSTIQUES DELS ELEMENTS

Dispositius de cobriment i tancament per a pous, pericons, embornals o interceptors i materials complementaris per a pous de registre.

S'han considerat els elements següents:

- Bastiment i tapa per a pous i pericons de registre de canalitzacions

S'han considerat els materials següents per a tapes i reixes

- Fosa gris
- Fosa dúctil
- Acer

#### BASTIMENT I TAPA O BASTIMENT I REIXA:

La peça ha de tenir la forma i els gruixos adequats per a suportar les càrregues del trànsit.

Els dispositius de cobriment i tancament utilitzats en zones de circulació de vianants i/o de vehicles, s'han de classificar segons la norma UNE-EN 124, en alguna de les classes següents:

- Classe A 15: Zones susceptibles de ser utilitzades només per vianants i ciclistes.
- Classe B 125: Voreres, zones de vianants i superfícies semblants, àrees d'estacionament i aparcaments de varis pisos per a cotxes.
- Classe C 250: Vorals i cunetes de carrers, que mesurada a partir de la vorada de la vorera s'extèn en un màxim de 0,5 m sobre la calçada i 0,2 m sobre la vorera
- Classe D 400: Calçades de carreteres (inclòs carrers de vianants), vorals estabilitzats i zones d'aparcament per a tot tipus de vehicles.
- Classe E 600: Zones per les que circulen vehicles de gran tonelatje (paviments d'aeroports, molls, etc.).
- Classe F 900: Zones sotmeses a càrregues particularment elevades (paviments d'aeroports)

Tots els elements que formen el dispositiu han d'estar protegits contra la corrosió.

El dispositiu ha d'estar lliure de defectes que puguin perjudicar el seu bon estat per tal de ser utilitzat.

Les tapes o reixes metàl·liques, han de tenir la superfície superior antilliscant.

Quan estiguin combinat un metall amb el formigó, o qualsevol altre material, ambdós han de tenir una adherència satisfactoria.

Els dispositius han de ser compatibles amb els seus asseccaments. El conjunt no ha de produir soroll al trepitjar-lo.

PROJECTE D'OBRES D'ARRANJAMENT DE DIVERSOS CARRERS DE RODA DE BERÀ  
 AJUNTAMENT DE RODA DE BERÀ  
 FEBRER 2018  
 JOSEP ELIAS PAYAN, arquitecte

Les tapes o reixes han d'estar assegurades en la seva posició contra el desplaçament degut al trànsit amb una fondària d'encastament suficient o amb un dispositiu de tancament.

La tapa o reixa ha de quedar assegurada dins del bastiment per algun dels següents procediments:

- Amb un dispositiu de tanca
- Amb suficient massa superficial
- Amb una característica específica en el disseny

El disseny d'aquests procediments ha de permetre que la tapa o reixa es pugui obrir amb una eina d'ús normal.

El disseny del conjunt ha de garantir la posició correcta de la tapa o reixa en relació amb el bastiment.

S'han de preveure dispositius que permetin garantir un desbloquejament de la tapa o reixa i la seva apertura.

La tapa o reixa ha de recolzar-se en el bastiment en tot el seu perímetre. La pressió del recolzament corresponent a la càrrega d'assaig no ha de superar els 7,5 N/mm<sup>2</sup>. El recolzament ha de contribuir a l'estabilitat de la reixa o tapa en condicions d'ús.

L'alçària del bastiment dels dispositius de tancament de les classes D 400, E 600 i F 900, ha de ser com a mínim de 100 mm.

La superfície superior de les reixes, tapes i bastiment ha de ser plana, només les reixes de la classe D 400 poden tenir una superfície còncaua.

El pas lliure dels dispositius de tancament utilitzats com a pas d'home, s'han d'ajustar a les normes de seguretat en funció del lloc a on s'instal·lin. En general han de tenir un diàmetre mínim de 600 mm.

- Complementos per a pou de registre:
  - Graó d'acer galvanitzat
  - Graó de fosa
  - Fleix d'acer inoxidable i anells d'expansió per a junt d'estanquitat entre el tub i el pou de registre

La franquícia total entre els diferents elements dels dispositius de cobriment i tancament, han de complir les especificacions següents:

- Un o dos elements:
  - Pas lliure  $\leq 400$  mm:  $\leq 7$  mm
  - Pas lliure  $> 400$  mm:  $\leq 9$  mm
- Tres o més elements:
  - Franquícia del conjunt:  $\leq 15$  mm
  - Franquícia de cada element individual:  $\leq 5$  mm

Fondària d'encastament (classes D 400 a F 900):  $\geq 50$  mm

Toleràncies:

- Planor:  $\pm 1\%$  del pas lliure;  $\leq 6$  mm
- Dimensions:  $\pm 1$  mm
- Guerdament:  $\pm 2$  mm

Si el dispositiu de tancament té forats de ventilació, aquests han de complir les condicions següents:

Superfície de ventilació:

- Pas lliure  $\leq 600$  mm:  $\geq 5\%$  de la superfície d'un cercle, amb un diàmetre igual a la pas lliure
- Pas lliure  $> 600$  mm:  $\geq 140$  cm<sup>2</sup>

Dimensions dels forats de ventilació:

- Ranures:
  - Llargària:  $\leq 170$  mm
  - Amplària:
    - Classes A 15 a B 125: 18-25 mm
    - Classes C 250 a F 900: 18-32 mm

- Forats:

PROJECTE D'OBRES D'ARRANJAMENT DE DIVERSOS CARRERS DE RODA DE BERÀ  
 AJUNTAMENT DE RODA DE BERÀ  
 FEBRER 2018  
 JOSEP ELIAS PAYAN, arquitecte

---

- Diàmetre:

- Classes A 15 a B 125: 18-38 mm
- Classes C 250 a F 900: 30-38 mm

BASTIMENT AMB REIXA O TAPA PRACTICABLE:

El conjunt ha d'obrir i tancar correctament.

Un cop tancada, la tapa o reixa ha de quedar enrasada amb el bastiment.

L'angle respecte a la horitzontal, de la reixa oberta, ha de ser com a mínim de 100°.

ELEMENTS AMB RECOBRIMENT DE PINTURA BITUMINOSA:

El recobriment de pintura bituminosa, ha de formar una capa contínua que ha de cobrir a l'element completament.

Ha de tenir un color, una lluentor i una textura uniformes.

La pintura ha d'estar ben adherida al suport, no ha de tenir bullofes, escrostonament, ni altres defectes superficials.

DISPOSITIUS DE FORMIGÓ ARMAT:

En els dispositius de tancament de les classes A 15 a D 400 de formigó armat, les arestes i superfícies de contacte entre el bastiment i la tapa, han d'estar protegides amb una xapa de fosa o d'acer galvanitzat en calent.

Gruix mínim de fosa o d'acer:

- A 15:  $\geq 2$  mm
- B 125:  $\geq 3$  mm
- C 250:  $\geq 5$  mm
- D 400:  $\geq 6$  mm
- E 600 i F 900: A determinar en funció de cada disseny

Resistència característica a la compressió del formigó després de 28 dies:

- Classe B 15 a F 900:  $\geq 40$  N/mm<sup>2</sup>
- Classe A 15:  $\geq 25$  N/mm<sup>2</sup>

Gruix del recobriment de formigó de l'armadura d'acer:  $\geq 20$  mm

ELEMENTS DE FOSA:

La fosa ha de ser gris, de grafit laminar (fosa gris normal, conforme a la norma UNE-EN 1561) o de grafit esferoïdal (fosa nodular o dúctil, conforme a la norma UNE-EN 1563).

Les peces han de ser netes, lliures de sorra solta, d'òxid o de qualsevol altre tipus de residu.

No ha de tenir defectes superficials (esquerdes, rebaves, bufaments, inclusions de sorra, gotes fredes, etc.).

BASTIMENT I TAPA O REIXA DE FOSA GRISA:

La fosa ha de ser grisa, amb grafit en vetes fines repartides uniformement i sense zones de fosa blanca.

Les dimensions de la cara inferior han de ser més petites que les corresponents a la cara superior.

Quan la peça hagi de portar potes d'ancoratge, aquestes han de ser de la mateixa colada.

Resistència a tracció de la fosa, proveta cilíndrica (UNE 36-111):  $\geq 180$  N/mm<sup>2</sup>

Duresa Brinell (UNE-EN-ISO 6506/1):  $\geq 155$  HB

Contingut de ferrita, a 100 augments:  $\leq 10\%$

Contingut de fòsfor:  $\leq 0,15\%$

Contingut de sofre:  $\leq 0,14\%$

GRAÓ D'ACER GALVANITZAT:

Graó de rodó d'acer llis, AE 215 L, fabricat per laminació en calent.

El graó ha de portar una platina d'acer soldada a cada un dels seus extrems, per a facilitar l'ancoratge.

Tots els segments del graó han d'estar continguts en el mateix pla.

La peça ha d'estar protegida amb una galvanització per immersió en calent.

El recobriment ha d'estar ben adherit. Ha de ser llis, sense taques, discontinuïtats, exfoliacions, etc.

Resistència a la tracció: 340 - 500 N/mm<sup>2</sup>

Límit elàstic (UNE 7-474):  $\geq 220$  N/mm<sup>2</sup>

Allargament a la ruptura:  $\geq 23\%$

PROJECTE D'OBRES D'ARRANJAMENT DE DIVERSOS CARRERS DE RODA DE BERÀ  
 AJUNTAMENT DE RODA DE BERÀ  
 FEBRER 2018  
 JOSEP ELIAS PAYAN, arquitecte

Característiques del galvanitzat:

- Densitat del metall dipositat:  $\geq 6,4$  kg/dm<sup>3</sup>
- Massa del recobriment (UNE 37-501):  $\geq 610$  g/m<sup>2</sup>
- Gruix (UNE 37-501): 85 micres
- Puresa del zenc (UNE 37.302):  $\geq 98,5\%$
- Adherència (UNE 37-501): sense exfoliacions ni despreniments
- Continuitat del revestiment (UNE 37-501) : sense despreniments

Toleràncies:

- Dimensions:  $\pm 2$  mm
- Guerxament:  $\pm 1$  mm
- Diàmetre del rodó: - 5%

GRAÓ DE FOSA:

Graó emmotllat amb fosa de tipus nodular.

El grafit ha d'aparèixer en forma esferoïdal en una superfície  $\geq 85\%$  de la peça.

Ha de ser plana. Ha de tenir la forma i els gruixos adequats per a suportar les càrregues de servei.

A cada peça ha d'haver-hi la marca del fabricant.

Resistència a la tracció de la fosa (UNE 36-118):  $\geq 380$  N/mm<sup>2</sup>

Allargament a la ruptura:  $\geq 17\%$

Contingut de perlita:  $\leq 5\%$

Contingut de cementita a les zones d'encastament:  $\leq 4\%$

Toleràncies:

- Dimensions:  $\pm 2$  mm
- Guerxament:  $\pm 1$  mm

FLEIX D'ACER INOXIDABLE I ANELLS D'EXPANSIÓ:

Peça de goma sintètica amb un fleix d'acer d'expansió per a la unió de la peça al pou de registre i una brida d'acer per a la unió de la peça amb el tub, configurant un junt flexible entre el pou de registre i el tub.

La goma ha de ser resistent als olis, àcids, l'ozó i les aigües residuals.

El fleix d'expansió i la brida han de ser d'acer inoxidable no magnètic.

El junt no ha de tenir defectes interns ni irregularitats superficials que puguin afectar la seva funció.

No ha de tenir porus.

## 2.- CONDICIONS DE SUBMINISTRAMENT I EMMAGATZEMATGE

BASTIMENT I TAPA O REIXA:

Subministrament: Embalats en caixes. Cada caixa ha de portar escrit el nombre de peces que conté i les seves dimensions.

Emmagatzematge: En posició horitzontal sobre superfícies planes i rígides per tal d'evitar deformacions o danys que alterin les seves característiques.

FLEIX D'ACER INOXIDABLE I ANELLS D'EXPANSIÓ:

Subministrament: Embalats en caixes. A cada element hi ha d'haver la marca del fabricant.

Emmagatzematge: De manera que no s'alterin les seves característiques.

GRAÓ:

Subministrament: Empaquetats sobre palets.

Emmagatzematge: En llocs secs i ventilats, de manera que no s'alterin les seves característiques.

## 3.- UNITAT I CRITERIS D'AMIDAMENT

Unitat d'amidament: la indicada a la descripció de l'element

Criteri d'amidament: quantitat necessària subministrada a l'obra

## 4.- NORMATIVA DE COMPLIMENT OBLIGATORI

BASTIMENT I TAPA O BASTIMENT I REIXA:

PROJECTE D'OBRES D'ARRANJAMENT DE DIVERSOS CARRERS DE RODA DE BERÀ  
 AJUNTAMENT DE RODA DE BERÀ  
 FEBRER 2018  
 JOSEP ELIAS PAYAN, arquitecte

UNE-EN 124:1995 Dispositivos de cubrimiento y de cierre para zonas de circulación utilizadas por peatones y vehículos. Principios de construcción, ensayos tipo, marcado, control de calidad.

ELEMENTS DE FOSA GRIS:

\* UNE 36111:1973 Fundición gris. Tipos, características y condiciones de suministro de piezas moldeadas.

GRAÓ D'ACER GALVANITZAT:

No hi ha normativa de compliment obligatori.

GRAÓ DE FOSA:

\* UNE 36118:1973 Fundición con grafito esferoidal. Tipos y condiciones de recepción y suministro de piezas moldeadas.

FLEIX D'ACER INOXIDABLE I ANELLS D'EXPANSIÓ:

\* UNE 53571:1989 Elastómeros. Juntas de estanquidad de goma maciza para tuberías de suministro de agua, drenaje y alcantarillado. Especificaciones de los materiales.

#### 5.- CONDICIONS DE CONTROL DE RECEPCIÓ

CONDICIONS DE MARCATGE I CONTROL DE LA DOCUMENTACIÓ:

La tapa o reixa i el bastiment han de tenir marcades de forma indeleble les indicacions següents:

- El codi de la norma UNE EN 124
- La classe segons la norma UNE EN 124
- El nom o sigles de fabricant i el lloc de fabricació
- Referència, marca o certificació si en tèn

OPERACIONS DE CONTROL EN BASTIMENTS, TAPES I REIXES DE FOSA:

Les tasques de control a realitzar són les següents:

- Recepció del certificat de qualitat del fabricant, d'acord a les condicions del plec.

OPERACIONS DE CONTROL EN GRAONS:

Les tasques de control a realitzar són les següents:

- Comprovació del marcatge CE en cada entrega.
- Al cas de graons d'acer galvanitzat, una vegada per cada 10 unitats:
  - Assaig d'adherència d'un recobriments galvanitzat (UNE-EN ISO 1461)
  - Determinació de la massa per unitat de superfície d'una pel·lícula de galvanitzat (UNE-EN ISO 1461)

CRITERIS DE PRESA DE MOSTRES:

Les operacions de control s'han de realitzar segons les indicacions de la DF.

INTERPRETACIÓ DE RESULTATS I ACTUACIONS EN CAS D'INCOMPLIMENT:

No s'acceptarà l'ús de materials que no arribin acompanyats del corresponent certificat de qualitat del fabricant.

En cas de disconformitat d'un control geomètric o de pes, es rebutjarà la peça assajada i s'incrementarà el control, en primer lloc, fins al 20% de les peces, i en cas de seguir observant deficiències, fins al 100% del subministrament.

#### **BDK - MATERIALS PER A PERICONS DE CANALITZACIONS**

#### **BDKZ - MATERIALS AUXILIARIS PER A PERICONS DE CANALITZACIONS**

#### 1.- DEFINICIÓ I CARACTERÍSTIQUES DELS ELEMENTS

Dispositius de cobriment i tancament per a pous, pericons, embornals o interceptors i materials complementaris per a pous de registre.

S'han considerat els elements següents:

- Bastiment i tapa per a pous i pericons de registre de canalitzacions

S'han considerat els materials següents per a tapes i reixes

- Fosa gris
- Fosa dúctil

PROJECTE D'OBRES D'ARRANJAMENT DE DIVERSOS CARRERS DE RODA DE BERÀ  
 AJUNTAMENT DE RODA DE BERÀ  
 FEBRER 2018  
 JOSEP ELIAS PAYAN, arquitecte

---

- Acer

BASTIMENT I TAPA O BASTIMENT I REIXA:

La peça ha de tenir la forma i els gruixos adequats per a suportar les càrregues del trànsit.

Els dispositius de cobriment i tancament utilitzats en zones de circulació de vianants i/o de vehicles, s'han de classificar segons la norma UNE-EN 124, en alguna de les classes següents:

- Classe A 15: Zones susceptibles de ser utilitzades només per vianants i ciclistes.
- Classe B 125: Voreres, zones de vianants i superfícies semblants, àrees d'estacionament i aparcaments de varis pisos per a cotxes.
- Classe C 250: Vorals i cunetes de carrers, que mesurada a partir de la vorada de la vorera s'extèn en un màxim de 0,5 m sobre la calçada i 0,2 m sobre la vorera
- Classe D 400: Calçades de carreteres (inclòs carrers de vianants), vorals estabilitzats i zones d'aparcament per a tot tipus de vehicles.
- Classe E 600: Zones per les que circulen vehicles de gran tonelatje (paviments d'aeroports, molls, etc.).
- Classe F 900: Zones sotmeses a càrregues particularment elevades (paviments d'aeroports)

Tots els elements que formen el dispositiu han d' estar protegits contra la corrossió.

El dispositiu ha d' estar lliure de defectes que puguin perjudicar el seu bon estat per tal de ser utilitzat.

Les tapes o reixes metàl· liques, han de tenir la superfície superior antilliscant.

Quan estiguin combinat un metall amb el formigó, o qualsevol altre material, ambdós han de tenir una adherència satisfactoria.

Els dispositius han de ser compatibles amb els seus as sentaments. El conjunt no ha de produir soroll al trepitjar-lo.

Les tapes o reixes han d' estar assegurades en la seva posició contra el desplaçament degut al trànsit amb una fondària d'encastament suficient o amb un dispositiu de tancament.

La tapa o reixa ha de quedar assegurada dins del bastiment per algú dels següents procediments:

- Amb un dispositiu de tanca
- Amb suficient massa superficial
- Amb una característica específica en el diseny

El disseny d'aquests procediments ha de permetre que la tapa o reixa es pugui obrir amb una eina d'us normal.

El disseny del conjunt ha de garantir la posició correcta de la tapa o reixa en relació amb el bastiment.

S' han de preveure dispositius que permetin garantir un desbloquejament de la tapa o reixa i la seva apertura.

La tapa o reixa ha de recolzar-se en el bastiment en tot el seu perímetre. La pressió del recolzament corresponent a la càrrega d'assaig no ha de superar els 7,5 N/mm<sup>2</sup>. El recolzament ha de contribuir a l'estabilitat de la reixa o tapa en condicions d'us.

L' alçària del bastiment dels dispositius de tancament de les classes D 400, E 600 i F 900, ha de ser com a mínim de 100 mm.

La superfície superior de les reixes, tapes i bastiment ha de ser plana, només les reixes de la classe D 400 poden tenir una superfície cóncava.

El pas lliure dels dispositius de tancament utilitzats com a pas d'home, s'han d'ajustar a les normes de seguretat en funció del lloc a on s'instal·lin. En general han de tenir un diàmetre mínim de 600 mm.

La franquícia total entre els diferents elements dels dispositius de cobriment i tancament, han de complir les especificacions següents:

- Un o dos elements:
  - Pas lliure  $\leq 400$  mm:  $\leq 7$  mm
  - Pas lliure  $> 400$  mm:  $\leq 9$  mm
- Tres o més elements:
  - Franquícia del conjunt:  $\leq 15$  mm
  - Franquícia de cada element individual:  $\leq 5$  mm



PROJECTE D'OBRES D'ARRANJAMENT DE DIVERSOS CARRERS DE RODA DE BERÀ  
 AJUNTAMENT DE RODA DE BERÀ  
 FEBRER 2018  
 JOSEP ELIAS PAYAN, arquitecte

Fondària d'encastament (classes D 400 a F 900):  $\geq 50$  mm

Toleràncies:

- Planor:  $\pm 1\%$  del pas lliure;  $\leq 6$  mm
- Dimensions:  $\pm 1$  mm
- Guerxament:  $\pm 2$  mm

Si el dispositiu de tancament te forats de ventilació, aquests han de complir les condicions següents:

Superfície de ventilació:

- Pas lliure  $\leq 600$  mm:  $\geq 5\%$  de la superfície d'un cercle, amb un diàmetre igual a la pas lliure
- Pas lliure  $> 600$  mm:  $\geq 140$  cm<sup>2</sup>

Dimensions dels forats de ventilació:

- Ranures:
  - Llargària:  $\leq 170$  mm
  - Amplària:
    - Classes A 15 a B 125: 18-25 mm
    - Classes C 250 a F 900: 18-32 mm
- Forats:
  - Diàmetre:
    - Classes A 15 a B 125: 18-38 mm
    - Classes C 250 a F 900: 30-38 mm

BASTIMENT AMB REIXA O TAPA PRACTICABLE:

El conjunt ha d'obrir i tancar correctament.

Un cop tancada, la tapa o reixa ha de quedar enrasada amb el bastiment.

L'angle respecte a la horitzontal, de la reixa oberta, ha de ser com a mínim de 100°.

ELEMENTS AMB RECOBRIMENT DE PINTURA BITUMINOSA:

El recobriment de pintura bituminosa, ha de formar una capa contínua que ha de cobrir a l'element completament.

Ha de tenir un color, una lluentor i una textura uniformes.

La pintura ha d'estar ben adherida al suport, no ha de tenir bullofes, escrostonament, ni altres defectes superficials.

DISPOSITIUS DE FORMIGÓ ARMAT:

En els dispositius de tancament de les classes A 15 a D 400 de formigó armat, les arestes i superfícies de contacte entre el bastiment i la tapa, han d'estar protegides amb una xapa de fosa o d'acer galvanitzat en calent.

Gruix mínim de fosa o d'acer:

- A 15:  $\geq 2$  mm
- B 125:  $\geq 3$  mm
- C 250:  $\geq 5$  mm
- D 400:  $\geq 6$  mm
- E 600 i F 900: A determinar en funció de cada disseny

Resistència característica a la compressió del formigó després de 28 dies:

- Classe B 15 a F 900:  $\geq 40$  N/mm<sup>2</sup>
- Classe A 15:  $\geq 25$  N/mm<sup>2</sup>

Gruix del recobriment de formigó de l'armadura d'acer:  $\geq 20$  mm

ELEMENTS DE FOSA:

La fosa ha de ser gris, de grafit laminar (fosa gris normal, conforme a la norma UNE-EN 1561) o de grafit esferoïdal (fosa nodular o dúctil, conforme a la norma UNE-EN 1563).

Les peces han de ser netes, lliures de sorra solta, d'òxid o de qualsevol altre tipus de residu.

No ha de tenir defectes superficials (esquerdes, rebaves, bufaments, inclusions de sorra, gotes fredes, etc.).

BASTIMENT I TAPA O REIXA DE FOSA GRISA:

La fosa ha de ser grisa, amb grafit en vetes fines repartides uniformement i sense zones de fosa blanca.

PROJECTE D'OBRES D'ARRANJAMENT DE DIVERSOS CARRERS DE RODA DE BERÀ  
 AJUNTAMENT DE RODA DE BERÀ  
 FEBRER 2018  
 JOSEP ELIAS PAYAN, arquitecte

---

Les dimensions de la cara inferior han de ser més petites que les corresponents a la cara superior.

Quan la peça hagi de portar potes d'ancoratge, aquestes han de ser de la mateixa colada.

Resistència a tracció de la fosa, proveta cilíndrica (UNE 36-111):  $\geq 180 \text{ N/mm}^2$

Duresa Brinell (UNE\_EN\_ISO 6506/1):  $\geq 155 \text{ HB}$

Contingut de ferrita, a 100 augments:  $\leq 10\%$

Contingut de fòsfor:  $\leq 0,15\%$

Contingut de sofre:  $\leq 0,14\%$

## 2.- CONDICIONS DE SUBMINISTRAMENT I EMMAGATZEMATGE

### BASTIMENT I TAPA O REIXA:

Subministrament: Embalats en caixes. Cada caixa ha de portar escrit el nombre de peces que conté i les seves dimensions.

Emmagatzematge: En posició horitzontal sobre superfícies planes i rígides per tal d'evitar deformacions o danys que alterin les seves característiques.

## 3.- UNITAT I CRITERIS D'AMIDAMENT

Unitat d'amidament: la indicada a la descripció de l'element

Criteri d'amidament: quantitat necessària subministrada a l'obra

## 4.- NORMATIVA DE COMPLIMENT OBLIGATORI

### BASTIMENT I TAPA O BASTIMENT I REIXA:

UNE-EN 124:1995 Dispositivos de cubrimiento y de cierre para zonas de circulación utilizadas por peatones y vehículos. Principios de construcción, ensayos tipo, marcado, control de calidad.

### ELEMENTS DE FOSA GRIS:

\* UNE 36111:1973 Fundición gris. Tipos, características y condiciones de suministro de piezas moldeadas.

## 5.- CONDICIONS DE CONTROL DE RECEPCIÓ

### CONDICIONS DE MARCATGE I CONTROL DE LA DOCUMENTACIÓ:

La tapa o reixa i el bastiment han de tenir marcades de forma indeleble les indicacions següents:

- El codi de la norma UNE EN 124
- La classe segons la norma UNE EN 124
- El nom o sigles de fabricant i el lloc de fabricació
- Referència, marca o certificació si en tèn

### OPERACIONS DE CONTROL EN BASTIMENTS, TAPES I REIXES DE FOSA:

Les tasques de control a realitzar són les següents:

- Recepció del certificat de qualitat del fabricant, d'acord a les condicions del plec.

### CRITERIS DE PRESA DE MOSTRES:

Les operacions de control s'han de realitzar segons les indicacions de la DF.

### INTERPRETACIÓ DE RESULTATS I ACTUACIONS EN CAS D'INCOMPLIMENT:

No s'acceptarà l'ús de materials que no arribin acompanyats del corresponent certificat de qualitat del fabricant.

En cas de disconformitat d'un control geomètric o de pes, es rebutjarà la peça assajada i s'incrementarà el control, en primer lloc, fins al 20% de les peces, i en cas de seguir observant deficiències, fins al 100% del subministrament.

PROJECTE D'OBRES D'ARRANJAMENT DE DIVERSOS CARRERS DE RODA DE BERÀ  
 AJUNTAMENT DE RODA DE BERÀ  
 FEBRER 2018  
 JOSEP ELIAS PAYAN, arquitecte

**D - ELEMENTS COMPOSTOS****D0 - ELEMENTS COMPOSTOS BÀSICS****D05 - FORMIGONS AMB ADDITIUS**

0.- ELEMENTS QUE CONTEMPLA EL PLEC

D051YPLK.

## 1.- DEFINICIÓ I CARACTERÍSTIQUES DELS ELEMENTS

Mescla de ciment amb possibilitat de contenir addicions, granulats, sorra, aigua i additius, en el seu cas, elaborada a l'obra amb planta.

S'han considerat els tipus de formigons següents:

- Formigó per a paviments vibrats, designat per la Resistència a la flexotracció al cap de 28 dies.

- Formigó compactat, designat per la Resistència a la tracció indirecta al cap de 7 dies, d'ús per a paviments de carreteres

- Formigó magre

## CARACTERÍSTIQUES GENERALS:

La mescla ha de ser homogènia i sense segregacions.

En cap cas la proporció en pes de l'additiu no ha de superar el 5% del pes del ciment utilitzat.

Només s'han d'utilitzar additius que les seves característiques i comportament i efectes sobre la mescla, en utilitzar-los amb les proporcions previstes, siguin garantits pel fabricant.

No s'admet cap addició que no sigui cendres volants o fum de sílice.

Els components del formigó, la seva dosificació, el procés de fabricació i el transport han d'estar d'acord amb les prescripcions de la EHE i els articles 550 i 551 del PG 3/75 modificat per ORDEN FOM 891/2004.

## CARACTERÍSTIQUES DELS FORMIGONS PER A PAVIMENTS DE CARRETERES (HF I RTB):

La descripció del formigó pot indicar:

- HF-nº: Resistència a flexotracció al cap de 28 dies (UNE-EN 12390-1, UNE-EN 12390-2 i UNE-EN 12390-5).

- RTB-nº: Resistència a la tracció indirecta al cap de 7 dies (UNE-EN 12390-6).

Contingut de ciment:  $\geq 300$  kg/m<sup>3</sup>

Relació aigua/ciment:  $\leq 0,46$

## Toleràncies:

- Contingut de ciment, en pes:  $\pm 1\%$

- Contingut de granulats, en pes:  $\pm 1\%$

- Contingut d'aigua:  $\pm 1\%$

- Contingut d'additius:  $\pm 3\%$

## CARACTERÍSTIQUES DELS FORMIGONS HF:

Resistència a la flexotracció al cap de 7 dies (UNE-EN 12390-1, UNE-EN 12390-2 i UNE-EN 12390-5):  $\geq 0,8$  x resistència al cap de 28 dies

Classe del ciment: 32,5 N

Assentament en el con d'Abrams (UNE 83313): 2 - 6 cm

## CARACTERÍSTIQUES DELS FORMIGONS RTB:

Ha d'incloure un inhibidor d'adormiment.

Tipus ciment: CEM

Tipus ciment del formigó amb cendres volants: CEM I

## CARACTERÍSTIQUES DEL FORMIGÓ MAGRE:

Ha d'incorporar un airejant.

Classe de ciment: 32,5N o 42,5N

Contingut de ciment:  $\geq 140$  kg/m<sup>3</sup>

PROJECTE D'OBRES D'ARRANJAMENT DE DIVERSOS CARRERS DE RODA DE BERÀ  
 AJUNTAMENT DE RODA DE BERÀ  
 FEBRER 2018  
 JOSEP ELIAS PAYAN, arquitecte

---

Relació aigua/ciment:  $\leq 1,15$

Resistència a compressió al cap de 28 dies (UNE-EN 12390-3): 15-22 MPa

Assentament en el con d'Abrams (UNE 83313): 2 - 6 cm

## 2.- CONDICIONS D'EXECUCIÓ I D'UTILITZACIÓ

### CONDICIONS GENERALS:

Per a l'elaboració i la utilització de formigons, la temperatura ambient ha d'estar entre 5°C i 40°C.

No s'han de barrejar formigons frescos fabricats amb ciments incompatibles entre ells.

S'ha d'utilitzar abans que hagi començat l'adormiment.

El temps màxim entre l'addició de l'aigua al ciment i als granulats, i la col·locació del formigó, no pot ser superior a una hora i mitja.

La dosificació dels diferents materials s'ha de fer de la forma següent:

- El ciment s'ha de dosificar en pes, utilitzant bàscules i escales diferents de les emprades pels granulats. La tolerància en pes del ciment ha de ser  $\pm 1\%$ .
- Els granulats s'han de dosificar en pes. La tolerància de les bàscules ha de ser de  $\pm 0,3\%$ .
- L'aigua afegida directament a la pastada s'ha de mesurar en pes o en volum, amb una tolerància de  $\pm 1\%$ .
- Els additius en pols s'han de dosificar en pes, i els additius en pasta o líquids en pes o en volum. En qualsevol cas la tolerància ha de ser de  $\pm 3\%$ .

Les bàscules han de tenir una precisió del 0,5% de la capacitat total de l'escala de la bàscula.

Cada càrrega de formigó ha de portar un full de subministrament amb les dades següents:

- Nom de la central que ha elaborat el formigó
- Número de sèrie del full de subministrament
- Data de lliurament
- Nom del peticionari i del responsable de la recepció
- Contingut de ciment per m<sup>3</sup>
- Relació aigua/ciment (amb 0,02 de tolerància)
- Tipus, classe i marca del ciment
- Grandària màxima del granulat
- Consistència
- Tipus d'additiu segons UNE-EN 934-2, si n'hi ha
- Procedència i quantitat de les addicions o indicació de que no en té
- Designació específica del lloc de subministrament
- Quantitat de formigó que compon la càrrega, en m<sup>3</sup> de formigó fresc
- Identificació del camió i de la persona que realitza la descàrrega
- Hora límit d'ús del formigó

### FORMIGÓ AMB CENDRES VOLANTS:

La central que subministri el formigó amb cendres volants, realitzarà un control sobre la producció segons art.81 de la EHE.

Les cendres volants compliran les especificacions de la norma UNE-EN 450.

## 3.- UNITAT I CRITERIS D'AMIDAMENT

m<sup>3</sup> de volum necessari elaborat a l'obra.

## 4.- NORMATIVA DE COMPLIMENT OBLIGATORI

\* Orden de 6 de febrero de 1976 por la que se aprueba el Pliego de prescripciones técnicas generales para obras de carreteras y puentes (PG 3/75)

\* Orden FOM/891/2004, de 1 de marzo, por la que se actualizan determinados artículos del pliego de prescripciones técnicas generales para obras de carreteras y puentes, relativos a firmes y pavimentos.

PROJECTE D'OBRES D'ARRANJAMENT DE DIVERSOS CARRERS DE RODA DE BERÀ  
 AJUNTAMENT DE RODA DE BERÀ  
 FEBRER 2018  
 JOSEP ELIAS PAYAN, arquitecte

Real Decreto 1247/2008, de 18 de julio, por el que se aprueba la Instrucción de Hormigón Estructural (EHE-08).

#### 5.- CONDICIONS DE CONTROL D'EXECUCIÓ

##### OPERACIONS DE CONTROL EN FORMIGONS EN MASSA:

Determinació de la fórmula de treball. Per a cada dosificació analitzada es realitzarà:

- Confecció de 2 sèries de 3 provetes per pastada, de 6 pastades diferents, segons la norma UNE EN 12390-1. Per a cada sèrie es determinarà el contingut d'aire ocluit (UNE EN 12350-7) i la resistència a compressió a 7 i a 28 dies (UNE EN 12390-3).

Si la resistència mitja a 7 dies resultés superior al 80% de l'especificada a 28 dies, i no s'haguessin obtingut resultats del contingut d'aire ocluit i de la consistència fora dels límits establerts, es podrà procedir a la realització d'un tram de prova amb aquest formigó. En cas contrari, s'haurà d'esperar als 28 dies i s'introduiran les modificacions necessàries en la dosificació, i es repetiran els assaigs de resistència.

Control de fabricació i recepció.

- Inspecció no sistemàtica a la planta de fabricació del formigó

- Per a cada fracció d'àrid, abans de l'entrada al mesclador, es realitzaran amb la freqüència indicada, els següents assaigs:

- Com a mínim 2 cops al dia, 1 pel matí i un altre per la tarda:

- Proporció de fins que passen pel tamís 0,063 mm (UNE EN 933-2)

- Equivalent de sorra de l'àrid fi (UNE EN 933-8)

- Terrossos d'argila (UNE 7133)

- Com a mínim 1 cop a la setmana, o sempre que es canviï la procedència del subministrament:

- Índex de llenques de l'àrid gros (UNE EN 933-3)

- Com a mínim 1 cop al mes, i sempre que es canviï de procedència el subministrament:

- Coeficient de Los Angeles de l'àrid gros (UNE EN 1097-2)

- Substàncies perjudicials (EHE)

- Sobre una mostra de la mescla d'àrids es realitzarà cada dia un assaig granulomètric (UNE EN 933-1)

- Comprovació de l'exactitud de les bàscules de dosificació un cop cada 15 dies.

- Inspecció visual del formigó en cada element de transport i comprovació de la temperatura.

- Recepció del full de subministrament del formigó, per a cada partida.

- Es controlaran com a mínim 2 cops al dia (matí i tarda), en el lot de formigonat:

- Contingut d'aire ocluit en el formigó (UNE EN 12350-7)

- Consistència (UNE EN 12350-7)

##### CRITERIS DE PRESA DE MOSTRES EN FORMIGÓ EN MASSA:

Es seguiran els criteris que en cada cas, indiqui la DF. Cada sèrie de provetes es prendrà d'amassades diferents.

Quan s'indica una freqüència temporal de 2 assaigs per dia, es realitzarà un pel matí i l'altre per la tarda.

##### INTERPRETACIÓ DELS RESULTATS I ACTUACIÓ EN CAS D'INCOMPLIMENT EN FORMIGONS EN MASSA:

Els assaigs de resistència a compressió simple a 28 dies (recepció d'obra) es podran considerar satisfactoris si la mitjana de les sèries no es inferior a l'exigida, i per tant s'acceptarà el lot. Si fos inferior a ella, però no al seu 90%, el Contractista podrà escollir entre acceptar les sancions previstes en el Plec de Prescripcions Tècniques Particulars, o sol·licitar la realització d'assaigs d'informació. Aquestes sancions no podran ser inferiors a l'aplicació d'una penalització al preu unitari del lot, la quantia de la qual sigui igual al doble de la merma de resistència, expressades ambdues en proporció.

Si la mitjana fos inferior al 90% de l'exigida, es realitzaran assaigs d'informació.

PROJECTE D'OBRES D'ARRANJAMENT DE DIVERSOS CARRERS DE RODA DE BERÀ  
 AJUNTAMENT DE RODA DE BERÀ  
 FEBRER 2018  
 JOSEP ELIAS PAYAN, arquitecte

## **E - PARTIDES D'OBRA D'EDIFICACIÓ**

### **E3 - FONAMENTS**

#### **E31 - RASES I POUS**

#### **E315 - FORMIGONAMENT DE RASES I POUS**

##### 1.- DEFINICIÓ I CONDICIONS DE LES PARTIDES D'OBRA EXECUTADES

Formigonament d'estructures i elements estructurals, amb formigó en massa, armat, per a pretensar, formigó autocompactant i formigó lleuger, de central o elaborat a l'obra en planta dosificadora, que compleixi les prescripcions de la norma EHE, abocat directament des de camió, amb bomba o amb cubilot, i operacions auxiliars relacionades amb el formigonament i la cura del formigó.

S'han considerat els elements a formigonar següents:

- Rases i pous

L'execució de la unitat d'obra inclou les operacions següents:

Formigonament:

- Preparació de la zona de treball
- Humectació de l'encofrat
- Abocada del formigó
- Compactació del formigó mitjançant vibratge, en el seu cas
- Curat del formigó

CONDICIONS GENERALS:

En l'execució de l'element s'han de complir les prescripcions establertes en la norma EHE-08, en especial les que fan referència a la durabilitat del formigó i les armadures (art.8.2 i 37 de la EHE-08) en funció de les classes d'exposició.

El formigó estructural ha de fabricar-se en centrals específiques

El formigó col·locat no ha de tenir disgregacions o buits a la massa.

Després del formigonament les armadures han de mantenir la posició prevista a la DT.

La secció de l'element no ha de quedar disminuïda en cap punt per la introducció d'elements de l'encofrat ni d'altres.

La DF comprovarà l'ausència de defectes significatius en la superfície de formigó. En cas de considerar els defectes inadmissibles d'acord amb el projecte la DF valorarà la reparació.

L'element acabat ha de tenir una superfície uniforme, sense irregularitats.

Si la superfície ha de quedar vista ha de tenir, a més, una coloració uniforme sense regalims, taques, o elements adherits.

En el cas d'utilitzar matacà, les pedres han de quedar distribuïdes uniformement dins de la massa de formigó sense que es toquin entre elles.

La resistència característica del formigó es comprovarà d'acord amb l'article 86 de l'EHE-08

Les toleràncies d'execució han de complir l'especificat en l'article 5 de l'annex 11 de la norma EHE-08.

Les toleràncies en el recobriment i la posició de les armadures han de complir l'especificat en la UNE 36831.

No s'accepten toleràncies en el replanteig d'eixos en l'execució de fonaments de mitgeres, buits d'ascensor, passos d'instal·lacions, etc., fora que ho autoritzi explícitament la DF.

RASES I POUS:

Toleràncies d'execució:

- Desviació en planta, del centre de gravetat: < 2% dimensió en la direcció considerada, ± 50 mm

- Nivells:

- Cara superior del formigó de neteja: + 20 mm, - 50 mm
- Cara superior del fonament: + 20 mm, - 50 mm
- Gruix del formigó de neteja: - 30 mm

- Dimensions en planta:

- Fonaments encofrats: + 40 mm; -20mm

PROJECTE D'OBRES D'ARRANJAMENT DE DIVERSOS CARRERS DE RODA DE BERÀ  
 AJUNTAMENT DE RODA DE BERÀ  
 FEBRER 2018  
 JOSEP ELIAS PAYAN, arquitecte

- Fonaments formigonats contra el terreny (D:dimensió considerada):
  - $D \leq 1$  m: + 80 mm; -20mm
  - $1 \text{ m} < D \leq 2,5$  m: + 120 mm , -20mm
  - $D > 2,5$  m: + 200 mm , -20mm
- Secció transversal (D:dimensió considerada):
  - En tots els casos: + 5%( $\leq 120$  mm), - 5%( $\leq 20$  mm)
  - $D \leq 30$  cm: + 10 mm, - 8 mm
  - $30 \text{ cm} < D \leq 100$  cm: + 12 mm, - 10 mm
  - $100 \text{ cm} < D$ : + 24 mm, - 20 mm
- Planor (EHE-08 art.5.2.e):
  - Formigó de neteja:  $\pm 16$  mm/2 m
  - Cara superior del fonament:  $\pm 16$  mm/2 m
  - Cares laterals (fonaments encofrats) :  $\pm 16$  mm/2 m

## 2.- CONDICIONS DEL PROCÉS D'EXECUCIÓ

### FORMIGONAMENT:

Si la superfície sobre la que s'ha de formigonar ha sofert gelada, s'ha d'eliminar prèviament la part afectada.

La temperatura dels elements on es fa l'abocada ha de ser superior als 0°C.

El formigó s'ha de posar a l'obra abans que comenci l'adormiment, i a una temperatura  $\geq 5^\circ\text{C}$ .

La temperatura per a formigonar ha d'estar entre 5°C i 40°C. El formigonament s'ha de suspendre quan es prevegi que durant les 48 h següents la temperatura pot ser inferior a 0°C. Fora d'aquests límits, el formigonament requereix precaucions explícites i l'autorització de la DF. En aquest cas, s'han de fer provetes amb les mateixes condicions de l'obra, per a poder verificar la resistència realment assolida.

Si l'encofrat és de fusta, ha de tenir la humitat necessària per tal que no absorbeixi l'aigua del formigó.

No s'admet l'alumini en motlles que hagin d'estar en contacte amb el formigó.

No es procedirà al formigonat fins que la DF doni el vist-i-plau havent revisat armadures col·locades en posició definitiva.

La DF comprovarà l'ausència de defectes significatius en la superfície de formigó. En cas de considerar els defectes inadmissibles d'acord amb el projecte la DF valorarà la reparació.

No es col·locarà en obra capes o tongades de formigó amb un gruix superior al que permeti una compactació completa de la massa.

Si l'abocada del formigó es fa amb bomba, la DF ha d'aprovar la instal·lació de bombeig prèviament al formigonament.

No pot transcórrer més de 1,5 hores des de la fabricació del formigó fins al formigonament, a menys que la DF ho cregui convenient per aplicar medis que retardin l'adormiment.

No s'han de posar en contacte formigons fabricats amb tipus de ciments incompatibles entre ells.

L'abocada s'ha de fer des d'una alçària petita i sense que es produeixin disgregacions.

La compactació del formigó es realitzarà mitjançant processos adequats a la consistència de la mescla i de manera que s'eliminin forats i s'eviti la segregació.

S'ha de garantir que durant l'abocat i compactat del formigó no es produeixen desplaçaments de l'armadura.

La velocitat de formigonament ha de ser suficient per assegurar que l'aire no quedi agafat i assenti el formigó.

El formigonament s'ha de suspendre en cas de pluja o de vent fort. Eventualment, la continuació dels treballs, en la forma que es proposi, ha de ser aprovada per la DF.

En cap cas s'ha d'aturar el formigonament si no s'ha arribat a un junt adequat.

Els junts de formigonament han de ser aprovats per la DF abans del formigonament del junt.

En tornar a iniciar el formigonament del junt s'ha de retirar la capa superficial de morter, deixant els granulats al descobert i el junt net. Per a fer-ho no s'han d'utilitzar productes corrosius.

PROJECTE D'OBRES D'ARRANJAMENT DE DIVERSOS CARRERS DE RODA DE BERÀ  
 AJUNTAMENT DE RODA DE BERÀ  
 FEBRER 2018  
 JOSEP ELIAS PAYAN, arquitecte

---

Abans de formigonar el junt s'ha d'humitejar, evitant que es facin tolls d'aigua en el junt. Es poden utilitzar productes específics (com les resines epoxi) per a l'execució de junts sempre que es just ifiqui i es supervisi per la DF.

Un cop reblert l'element no s'ha de corregir el seu aplomat, ni el seu anivellament.

Durant l'adormiment i primer període d'enduriment del formigó cal assegurar el manteniment de la humitat de l'element de formigó mitjançant el curat adequat i d'acord amb EHE-08.

Durant l'adormiment s'han d'evitar sobrecàrregues i vibracions que puguin provocar la fissuració de l'element.

#### FORMIGÓ ESTRUCTURAL:

La compactació s'ha de realitzar per vibratge. El gruix màxim de la tongada depèn del vibrador utilitzat. S'ha de vibrar fins que s'aconsegueixi una massa compacta i sense que es produeixin disgregacions.

El vibratge ha de fer-se més intens a les zones d'alta densitat d'armadures, a les cantonades i als paraments.

#### FORMIGÓ ESTRUCTURAL AUTOCOMPACTA NT:

No es necessari la compactació del formigó.

### 3.- UNITAT I CRITERIS D'AMIDAMENT

#### FORMIGONAMENT:

m3 de volum amidat segons les especificacions de la DT, amb aquelles modificacions i singularitats acceptades prèviament i expressament per la DF.

### 4.- NORMATIVA DE COMPLIMENT OBLIGATORI

Real Decreto 1247/2008, de 18 de julio, por el que se aprueba la Instrucción de Hormigón Estructural (EHE-08).

### 5.- CONDICIONS DE CONTROL D'EXECUCIÓ I DE L'OBRA ACABADA

#### CONTROL D'EXECUCIÓ. OPERACIONS DE CONTROL:

Els punts de control més destacables són els següents:

- Aprovació del pla de formigonat presentat pel contractista.
- Inspecció visual de totes les excavacions abans de la col·locació de les armadures, amb observació de l'estat de neteja i entrada d'aigua en tot el recinte.
- Presa de coordenades i cotes de totes les unitats d'obra abans del formigonat.
- Observació de la superfície sobre la que s'ha d'estendre el formigó i de les condicions d'encofrat. Mesura de les dimensions de totes les unitats estructurals d'obra, entre els encofrats, abans de formigonar.
- Verificació de la correcta disposició de l'armat i de les mesures constructives per tal d'evitar moviments de la ferralla durant el formigonat.
- Inspecció del procés de formigonat amb control, entre d'altres aspectes, de la temperatura i condicions ambientals.
- Control del desencofrat i del procés i condicions de curat.
- Presa de coordenades i cotes dels punts que hagin de rebre prefabricats, després del formigonat.

#### CONTROL D'EXECUCIÓ. CRITERIS DE PRESA DE MOSTRES:

Els controls s'han de realitzar segons les indicacions de la DF, i el contingut del capítol 17 de la norma EHE-08.

#### CONTROL D'EXECUCIÓ. INTERPRETACIÓ DE RESULTATS I ACTUACIONS EN CAS D'INCOMPLIMENT:

No es podrà iniciar el formigonat d'un element sense la corresponent aprovació de la DF.

#### CONTROL DE L'OBRA ACABADA. OPERACIONS DE CONTROL:

Els punts de control més destacables són els següents:

- Inspecció visual de la unitat finalitzada i control de les condicions geomètriques d'acabat, segons l'article 100. Control de l'element construït de l'EHE-08.
- Assaigs d'informació complementària.



PROJECTE D'OBRES D'ARRANJAMENT DE DIVERSOS CARRERS DE RODA DE BERÀ

AJUNTAMENT DE RODA DE BERÀ

FEBRER 2018

JOSEP ELIAS PAYAN, arquitecte

---

De les estructures projectades i construïdes d'acord a la Instrucció EHE-08, en les que els materials i l'execució hagin assolit la qualitat prevista, comprovada mitjanç ant els controls preceptius, sols necessiten sotmetre's a assaigs d'informació i en particular a proves de càrrega, les incloses en els següents supòsits:

- Quan així ho disposi les Instruccions, reglaments específics de un tipus d'estructura o el plec de prescripcions tècniques particulars.
- Quan degut a caràcter particular de l' estructura convingui comprovar que la mateixa reuneix certes condicions específiques. En aquest cas el plec de prescripcions tècniques particulars establirà els assaigs oportuns que s'han de realitzar, indicant amb tota precisió la forma de realitzar-los i la manera d'interpretar els resultats.
- Quan a judici de la Direcció Facultativa existeixin dubtes raonables sobre la seguretat, funcionalitat o durabilitat de l'estructura.

CONTROL DE L'OBRA ACABADA. CRITERIS DE PRESA DE MOSTRES:

Els controls s'han de realitzar segons les indicacions de la DF, i el contingut del capítol 17 de la norma EHE-08.

CONTROL DE L'OBRA ACABADA. INTERPRETACIÓ DE RESULTATS I ACTUACIONS EN CAS D'INCOMPLIMENT:

Si s'aprecien deficiències importants en l'element construït, la DF podrà encarregar assaigs d'informació complementaria (testimonis, ultrasons, escleròmetre) sobre el formigó endurit, per tal de tenir coneixement de les condicions de resistència assolides o altres característiques de l'element formigonat.

PROJECTE D'OBRES D'ARRANJAMENT DE DIVERSOS CARRERS DE RODA DE BERÀ  
 AJUNTAMENT DE RODA DE BERÀ  
 FEBRER 2018  
 JOSEP ELIAS PAYAN, arquitecte

## **F - PARTIDES D'OBRA D'URBANITZACIÓ**

### **F9 - PAVIMENTS**

#### **F96 - VORADES**

#### 0.- ELEMENTS QUE CONTEMPLA EL PLEC

F965A2D5.

#### 1.- DEFINICIÓ I CONDICIONS DE LES PARTIDES D'OBRA EXECUTADES

Formació de vorada amb materials diferents.

S'han considerat les unitats d'obra següents:

- Vorada de peces pedra o de formigó col·locades sobre base de formigó
- Vorades de planxa d'acer galvanitzat
- Vorades de planxa d'acer amb acabat "CORTEN"

L'execució de la unitat d'obra inclou les operacions següents:

- Preparació i comprovació de la superfície d'assentament
- Col·locació del formigó de la base
- Col·locació de les peces de la vorada rejuntades amb morter

Vorada de planxa d'acer:

- Replanteig
- Col·locació prèvia, aplomat i anivellat
- Fixació definitiva i neteja

VORADA DE PEDRA O FORMIGÓ:

L'element col·locat ha de tenir un aspecte uniforme, net, sense escantonaments ni d'altres defectes.

S'ha d'ajustar a les alineacions previstes i ha de sobresortir de 10 a 15 cm per damunt de la rigola.

Els junts entre les peces han de ser  $\leq 1$  cm i han de quedar rejuntats amb morter.

En el cas de la col·locació sobre base de formigó, ha de quedar assentada 5 cm sobre el llit de formigó.

Dimensions de la base de formigó (al seu cas):

- Amplària de la base de formigó: Gruix de la vorada + 5 cm
- Gruix de la base de formigó: 4 cm

Pendent transversal:  $\geq 2\%$

Toleràncies d'execució:

- Replanteig:  $\pm 10$  mm (no acumulatiu)
- Nivell:  $\pm 10$  mm
- Planor:  $\pm 4$  mm/2 m (no acumulatiu)

VORADA DE PLANXA D'ACER:

La vorada col·locada ha de tenir un aspecte uniforme, net i sense defectes.

Ha de quedar aplomada.

S'ha d'ajustar a les alineacions previstes, i a de sobresortir de la rigola l'alçària indicada a la DT

La part superior de la vorada ha de quedar al mateix pla que el paviment de la vorera, en cap cas ha de sobresortir.

Ha de quedar subjecte a la base amb les potes d'ancoratge.

La unió de la vorada amb el paviment de la vorera ha d'estar segellada en tot el seu perímetre.

#### 2.- CONDICIONS DEL PROCÉS D'EXECUCIÓ

CONDICIONS GENERALS:

S'ha de treballar a una temperatura ambient que oscil·li entre els 5°C i els 40°C i sense pluges.

PROJECTE D'OBRES D'ARRANJAMENT DE DIVERSOS CARRERS DE RODA DE BERÀ  
 AJUNTAMENT DE RODA DE BERÀ  
 FEBRER 2018  
 JOSEP ELIAS PAYAN, arquitecte

Hi ha d'haver punts fixos de referència exteriors a la zona de treball, als quals s'hi han de referir totes les lectures topogràfiques.

No s'ha de treballar amb pluja, neu o vent superior als 60 km/h.

L'abocada del formigó s'ha de fer sense que es produeixin disgregacions i s'ha de vibrar fins aconseguir una massa compacta.

Per a realitzar junts de formigonat no previstos en el projecte, cal l'autorització i les indicacions explícites de la DF.

Les peces s'han de col·locar abans que el formigó comenci el seu adormiment.

Durant l'adormiment i fins aconseguir el 70% de la resistència prevista s'ha de mantenir humida la superfície del formigó. Aquest procés ha de ser, com a mínim, de 3 dies.

VORADA DE PLANXA D'ACER:

Abans de començar els treballs es farà un replanteig previ que ha de ser aprovat per la DF

El procés de col·locació no ha d'afectar a la qualitat dels materials.

Es posarà especial cura de no ratllar el recobriment d'acabat de la planxa d'acer.

S'ha de comprovar que les característiques del producte corresponen amb les especificades al projecte.

### 3.- UNITAT I CRITERIS D'AMIDAMENT

VORADA RECTA:

m de llargària amidada segons les especificacions de la DT.

VORADA AMB ENCAIX PER A EMBORNAL:

Unitat amidada segons les especificacions de la DT.

### 4.- NORMATIVA DE COMPLIMENT OBLIGATORI

No hi ha normativa de compliment obligatori.

### 5.- CONDICIONS DE CONTROL D'EXECUCIÓ I DE L'OBRA ACABADA

CONTROL D'EXECUCIÓ. OPERACIONS DE CONTROL:

Els punts de control més destacables són els següents:

- Control d'execució i acabats de la base de formigó sobre la que es col·loquen les peces de vorada o de rigola.
- Control de l'aspecte de les peces abans de la seva col·locació.
- Inspecció visual del procediment d'execució, d'acord a les condicions de l plec i al procediment adoptat

CONTROL DE L'OBRA ACABADA. OPERACIONS DE CONTROL:

Els punts de control més destacables són els següents:

Inspecció visual de la unitat acabada.

- Comprovació topogràfica de les alineacions i condicions generals d' acabat.

CRITERIS DE PRESA DE MOSTRES:

Els controls s'han de realitzar segons les instruccions de la DF.

INTERPRETACIÓ DE RESULTATS I ACTUACIONS EN CAS D'INCOMPLIMENT:

Correcció per part del contractista de les irregularitats observades.

## **FB - PROTECCIONS I SENYALITZACIÓ**

### **FBA - SENYALITZACIÓ HORITZONTAL**

#### 0.- ELEMENTS QUE CONTEMPLA EL PLEC

FBA31110, FBA11110, FBA1G110.

#### 1.- DEFINICIÓ I CONDICIONS DE LES PARTIDES D'OBRA EXECUTADES

Pintat sobre paviment de marques de senyalització horitzontal.

PROJECTE D'OBRES D'ARRANJAMENT DE DIVERSOS CARRERS DE RODA DE BERÀ  
 AJUNTAMENT DE RODA DE BERÀ  
 FEBRER 2018  
 JOSEP ELIAS PAYAN, arquitecte

---

S'han considerat les marques següents:

- Marques longitudinals
- Marques transversals
- Marques superficials
- Pintat de banda contí nua sonora

S'han considerat els tipus de marques següents:

- Reflectants
- No reflectants

S'han considerat els llocs d'aplicació següents:

- Vials públics
- Vials privats

L'execució de la unitat d'obra inclou les operacions següents:

- Replanteig
- Neteja i acondicionament del paviment
- Aplicació de la pintura
- Proteccions provisionals durant l'aplicació i el temps d'assecatge

CONDICIONS GENERALS:

Les marques han de tenir el color, forma, dimensions i ubicació indicats a la DT.

Han de tenir les vores netes i ben perfilades.

La capa de pintura ha de ser clara, uniforme i duradera.

El color de la marca ha de correspondre a la referència B-118 de la UNE 48-103.

El color ha de complir les especificacions de la UNE\_EN 1436.

Dosificació de pintura: 720 g/m<sup>2</sup>

Toleràncies d'execució:

- Replanteig: ± 3 cm
- Dosificació de pintura i microesferes: - 0%, + 12%

MARQUES REFLECTANTS:

Dosificació de microesferes de vidre: 480 g/m<sup>2</sup>

CARRETERES:

Relació de contrast marca/paviment (UNE 135-200/1): 1,7

Resistència al lliscament (UNE 135-200/1): ≥ 0,45

Coefficient de retrorreflexió (UNE\_EN 1436):

- Color blanc:
  - 30 dies: ≥ 300 mcd/lx m<sup>2</sup>
  - 180 dies: ≥ 200 mcd/lx m<sup>2</sup>
  - 730 dies: ≥ 100 mcd/lx m<sup>2</sup>
- Color groc: ≥ 150 mcd/lx m<sup>2</sup>

Factor de luminància (UNE\_EN 1436):

- Color blanc:
  - Sobre paviment bituminós: ≥ 0,30
  - Sobre paviment de formigó: ≥ 0,40
- Color groc: ≥ 0,20

BANDA CONTÍ NUA SONORA:

La banda sonora ha d'estar formada per un mosaic de peces pintades sobre el paviment, totes de la mateixa mida, amb la separació suficient per tal que facin soroll en ser trepitjades per les rodes del vehicle.

CRITERIS DE SENYALITZACIÓ PROVISIONAL D'OBRES:

No s'iniciaran obres que afectin a la lliure circulació sense haver col·locat la corresponent senyalització, abalisament i, en el seu cas, defenses. La seva forma, suport, colors, pictogrames i dimensions es correspondran amb l'establert en la Norma de Carreteres 8.3.- IC i catàleg d'Elements de Senyalització, Abalisament i Defensa per a circulació vial.

La part inferior dels senyals estaran a 1 m sobre la calçada. S'exceptua el cas dels senyals "SENTIT PROHIBIT" I "SENTIT OBLIGATORI" en calçades divergents, que podran col·locar-se sobre un pal solament, a la mínima altura.

Els senyals i plafons direccionals, es col·locaran sempre perpendiculars a l'eix de la via, mai inclinades.

PROJECTE D'OBRES D'ARRANJAMENT DE DIVERSOS CARRERS DE RODA DE BERÀ  
 AJUNTAMENT DE RODA DE BERÀ  
 FEBRER 2018  
 JOSEP ELIAS PAYAN, arquitecte

El fons dels senyals provisionals d'obra serà de color groc.

Està prohibit posar cartells amb missatges escrits, diferents dels que figuren en el Codi de Circulació.

Tot senyal que impliqui una PROHIBICIÓ o OBLIGACIÓ haurà de ser repetida a intervals d'1 min. (s/velocitat limitada) i anul·lada en quant sigui possible.

Tota senyalització d'obres que exigeixi l'ocupació de part de l'explicació de la carretera, es componrà, com a mínim, dels següents elements:

- Senyal de perill "OBRES" (Placa TP - 18).

- Barrera que limiti frontalment la zona no utilitzable de l'explicació.

La placa "OBRES" haurà d'estar, com a mínim, a 150 m i, com a màxim, a 250 m de la barrera, en funció de la visibilitat del tram, de la velocitat del tràfic i del número de senyals complementaris, que es necessitin col·locar entre senyal i barrera. Finalitzats els treballs hauran de retirar-se absolutament, si no queda cap obstacle en la calçada.

Per a aclarir, completar o intensificar la senyalització mínima, podrà afegir-se, segons les circumstàncies, els següents elements:

- Limitació progressiva de la velocitat, en escalons màxims de 30 km/h, des de la màxima permesa a la carretera fins la detenció total si fos necessari (Placa TR - 301). El primer senyal de limitació pot situar-se prè viament a la de perill "OBRES".

- Avis de règim de circulació a la zona afectada (Plaques TP - 25, TR - 400, TR - 5, TR - 6, TR - 305).

- Orientació dels vehicles per les possibles desviacions (Placa TR - 401).

- Delimitació longitudinal de la zona ocupada.

No s'ha de limitar la velocitat per sota de 60 km/h en autopista o autovies, ni a 50 km a la resta de les vies, llevat del cas d'ordenació en sentit únic alternatiu, que podrà rebaixar-se a 40 km/h.

L'ordenació en sentit únic "ALTERNATIU" es durà a terme per un dels següents sistemes:

- Establiment de la prioritat d'un dels sentits mitjançant senyals fixos. Circular, amb fletxa vermella i negra. Quadrada, amb fletxa vermella i blanca.

- Ordenació diürna mitjançant senyals manuals (paletes o discos), si els senyalitzadors es poden comunicar visualment o mitjançant radio telèfon. Nota: El sistema de "testimoni" està totalment proscriu.

- Mitjançant semàfor regulador.

Quan s'hagi de tallar totalment la carretera o s'estableixi sentit únic alternatiu, durant la nit, la detenció serà regulada mitjançant semàfors. Durant el dia, poden utilitzar-se senyalitzadors amb armilla fotoluminiscent.

Quan per la zona de calçada lliure puguin circular dues files de vehicles s'indicarà la desviació de l'obstacle amb una sèrie de senyals TR - 401 (direcció obligatòria), inclinades a 45° i formant en planta una alineació recta l'angle de la qual amb el cantell de la carretera sigui inferior quant major sigui la velocitat permesa en el tram.

Tots els senyals seran clarament visibles, i per la nit reflectors.

## 2.- CONDICIONS DEL PROCÉS D'EXECUCIÓ

### CONDICIONS GENERALS:

S'ha de treballar a una temperatura entre 5° i 40°C i amb vents inferiors a 25 km/h.

Abans de començar les feines, la DF ha d'aprovar l'equip, les mesures de protecció del trànsit i les senyalitzacions auxiliars.

La superfície on s'ha d'aplicar la pintura ha d'estar neta, sense materials no adherits i completament seca.

Si la superfície a pintar és un morter o formigó, no pot presentar eflorències, ni reaccions alcalines.

Si la superfície on s'ha d'aplicar la pintura és llisa i no té prou adherència amb la pintura, s'ha de fer un tractament per a donar-li el grau d'adherència suficient.

En el cas de superfícies de formigó, no han de quedar restes de productes o materials utilitzats per al curat del formigó.

Si la superfície presenta defectes o forats, s'han de corregir abans d'aplicar la pintura, utilitzant material del mateix tipus que el paviment existent.

Abans d'aplicar la pintura s'ha de fer un replanteig topogràfic, que serà aprovat per la DF.

S'han de protegir les marques del trànsit durant el procés inicial d'assecat.

BANDA CONTÍ NUA SONORA:

PROJECTE D'OBRES D'ARRANJAMENT DE DIVERSOS CARRERS DE RODA DE BERÀ  
 AJUNTAMENT DE RODA DE BERÀ  
 FEBRER 2018  
 JOSEP ELIAS PAYAN, arquitecte

La formació del mosaic pintat sobre el paviment de la banda sonora, s'ha de realitzar amb la maquinària i les eines adequades.

### 3.- UNITAT I CRITERIS D'AMIDAMENT

#### MARQUES LONGITUDINALS O MARQUES TRANSVERSALS:

m de llargària pintada, d'acord amb les especificacions de la DT i mesurat per l'eix de la faixa al terreny.

Aquesta partida inclou les operacions auxiliars de neteja i acondicionament del paviment a pintar.

#### MARQUES SUPERFICIALS:

m<sup>2</sup> de superfície pintada, d'acord amb les especificacions de la DT, mesurant la superfície circumscrita al conjunt de la marca pintada.

Aquesta partida inclou les operacions auxiliars de neteja i acondicionament del paviment a pintar.

### 4.- NORMATIVA DE COMPLIMENT OBLIGATORI

#### VIALS PÚBLICS:

\* Orden de 6 de febrero de 1976 por la que se aprueba el Pliego de prescripciones técnicas generales para obras de carreteras y puentes (PG 3/75)

\* Orden de 28 de diciembre de 1999 por la que se actualiza el Pliego de Prescripciones Técnicas Generales para obras de carreteras y puentes en lo relativo a señalización, balizamiento y sistemas de contención de vehículos.

Orden de 16 de julio de 1987 por la que se aprueba la Norma 8.2-IC Marcas Viales, de la Instrucción de carreteras.

\* UNE-EN 1436:1998 Materiales para señalización horizontal. Comportamiento de las marcas viales aplicadas sobre la calzada.

#### VIALS PRIVATS:

No hi ha normativa de compliment obligatori.

#### SENYALITZACIÓ PROVISIONAL D'OBRES:

Ley 31/1995, de 8 de noviembre, de prevención de riesgos laborales.

Real Decreto 485/1997, de 14 de abril, sobre disposiciones mínimas en materia de señalización de seguridad y salud en el trabajo.

Orden de 31 de agosto de 1987 sobre señalización, balizamiento, defensa, limpieza y terminación de obras fijas en vías fuera de poblado.

### 5.- CONDICIONS DE CONTROL D'EXECUCIÓ I DE L'OBRA ACABADA

#### CONTROL D'EXECUCIÓ. OPERACIONS DE CONTROL:

Els punts de control més destacables són els següents:

- Inspecció visual de la superfície sobre la que s'ha d'aplicar la pintura, condicions de neteja, compatibilitat de pintures en cas de repintat, etc...

- Abans de començar les feines, la DF ha d'aprovar l'equip, les mesures de protecció del trànsit i les senyalitzacions auxiliars.

- Replanteig dels punts on s'ha de pintar.

- Control diari de la relació entre pintura consumida i superfície pintada.

- Cada 1500 m de marques vials o al menys amb freqüència diària, comprovació de la dosificació de pintura i microesferes (UNE 135274), sobre, com a mínim:

- 2 mostres de 2 l de pintura obtinguda directament de la pistola.

- 3 xapes metàl·liques de 30x15x0,2 cm, que s'hauran de disposar transversalment a la línia on ha de passar la màquina espaiades 40 m com a mínim. S'hauran de deixar eixugar 30 min. abans de recollir-les.

- Cada 1000 m de marques vials o al menys amb freqüència diària, comprovació de:

- Dosificació de pintura i microesferes en xapes (UNE 135274)

- Retrorreflexió in-situ (UNE-EN 1436)

#### CONTROL D'EXECUCIÓ. CRITERIS DE PRESA DE MOSTRES:

PROJECTE D'OBRES D'ARRANJAMENT DE DIVERSOS CARRERS DE RODA DE BERÀ  
 AJUNTAMENT DE RODA DE BERÀ  
 FEBRER 2018  
 JOSEP ELIAS PAYAN, arquitecte

Es seguiran les instruccions de la DF i els criteris indicats a la UNE-EN 1436 i en les respectives normes de procediment de cada assaig.

Durant l'aplicació de la pintura s'obtindran mostres per a fer assaigs, davant de la DF. Aquestes mostres seran com a mínim:

- 2 mostres de 2 l de pintura directament de la pistola per lot d'acceptació.
- 10-12 xapes metàl·liques per lot d'acceptació. Aquestes xapes de 30x15x0,2 cm s'hauran de disposar a la línia on ha de passar la màquina espaiada 40 m, en sentit transversal. S'hauran de deixar eixugar 30 min. abans de recollir-les.

CONTROL D'EXECUCIÓ. INTERPRETACIÓ DE RESULTATS I ACTUACIONS EN CAS D'INCOMPLIMENT:

La unitat d'obra s'ha d'executar d'acord a les condicions indicades al plec. El contractista haurà de corregir els defectes observats.

Els assaigs d'identificació dels materials han de complir les indicacions del plec, amb les toleràncies indicades a la norma UNE 135200-2.

Les dotacions d'aplicació mitjanes dels materials, obtingudes a partir de les làmines metàl·liques, han de complir les especificacions de projecte i/o del plec de condicions tècniques particulars. La dispersió dels valors obtinguts, expressada en funció del coeficient de variació, ha de ser inferior al 10 %.

Es rebutjaran, i per tant, hauran de ser reposades totes les marques vials avaluades que presentin, en qualsevol dels períodes de 30, 180 i 730 dies exigits com a garantia, valors inferiors als especificats.

CONTROL DE L'OBRA ACABADA. OPERACIONS DE CONTROL:

Els punts de control més destacables són els següents:

Inspecció visual de la unitat acabada.

- Assaigs de la marca vial en servei. Es realitzaran les següents determinacions mitjançant un sistema d'avaluació dinàmic "in situ":

- Obtenció del coeficient de retrorreflexió de la marca vial (UNE-EN 1436), als 30, 180 i 730 dies de la seva aplicació.

- Es requereixen els següents assaigs:

- Resistència al lliscament (UNE-EN 1436)
- Grau deteriorament

- Evolució del factor de luminància (UNE 48073-2)

CONTROL DE L'OBRA ACABADA. CRITERIS DE PRESA DE MOSTRES:

Els controls s'han de realitzar segons les instruccions de la DF.

CONTROL DE L'OBRA ACABADA. INTERPRETACIÓ DE RESULTATS I ACTUACIONS EN CAS D'INCOMPLIMENT:

Correcció per part del contractista de les irregularitats observades.

No es permetrà la continuació dels treballs fins que no estiguin solucionats els errors d'execució.

## **FBB - SENYALITZACIÓ VERTICAL**

### **FBB4 - CARTELLS**

0.- ELEMENTS QUE CONTEMPLA EL PLEC

FBB41210.

1.- DEFINICIÓ I CONDICIONS DE LES PARTIDES D'OBRA EXECUTADES

Elements per a senyalització vertical de vials fixats al seu suport.

S'han considerat els elements següents:

- Rètols

S'han considerat els llocs de col·locació següents:

- Vials públics

- Vials d'ús privat

L'execució de la unitat d'obra inclou les operacions següents:

- Replanteig

- Fixació del senyal al suport

- Comprovació de la visibilitat del senyal

- Correcció de la posició si fos necessària

PROJECTE D'OBRES D'ARRANJAMENT DE DIVERSOS CARRERS DE RODA DE BERÀ  
 AJUNTAMENT DE RODA DE BERÀ  
 FEBRER 2018  
 JOSEP ELIAS PAYAN, arquitecte

---

#### CONDICIONS GENERALS:

L'element ha d'estar fixat al suport, a la posició indicada a la DT, amb les modificacions introduïdes al replanteig previ, aprovades per la DF.

Ha de resistir un esforç de 1 kN aplicats al seu centre de gravetat, sense que es produeixin variacions de la seva orientació.

S'ha de situar en un pla vertical, perpendicular a l'eix de la calçada.

Toleràncies d'execució:

- Verticalitat:  $\pm 1^\circ$

#### VIALS PÚBLICS:

Ha de ser visible des d'una distància de 70 m o des de la zona de parada d'un automòbil, tot i que hi hagi un camió situat per davant a 25 m.

Aquesta visibilitat s'ha de mantenir de nit, amb les llums curtes.

Distància a la calçada:  $\geq 50$  cm

#### PLAQUES AMB SENYALS DE PERILL, PRECEPTIVES, DE REGULACIÓ I D'INFORMACIÓ I RÈTOLS:

La distància al pla del paviment ha de ser  $\geq 1$  m, mesurat per la part més baixa de l'indicador.

#### 2.- CONDICIONS DEL PROCÉS D'EXECUCIÓ

No s'han de produir danys a la pintura, ni bonys a la planxa durant el procés de fixació.

No s'ha de foradar la planxa per fixar-la. S'han d'utilitzar els forats existents.

Els elements auxiliars de fixació han de complir les característiques indicades en les normes UNE 135 312 i UNE 135314.

#### 3.- UNITAT I CRITERIS D'AMIDAMENT

##### RÈTOLS:

m<sup>2</sup> de superfície amidada segons les especificacions de la DT.

#### 4.- NORMATIVA DE COMPLIMENT OBLIGATORI

##### VIALS PÚBLICS:

\* Orden de 6 de febrero de 1976 por la que se aprueba el Pliego de prescripciones técnicas generales para obras de carreteras y puentes (PG 3/75)

\* Orden de 28 de diciembre de 1999 por la que se actualiza el Pliego de Prescripciones Técnicas Generales para obras de carreteras y puentes en lo relativo a señalización, balizamiento y sistemas de contención de vehículos.

Orden de 28 de diciembre de 1999 por la que se aprueba la norma 8.1-IC, Señalización Vertical, de la Instrucción de Carreteras.

##### VIALS PRIVATS:

No hi ha normativa de compliment obligatori.

#### 5.- CONDICIONS DE CONTROL D'EXECUCIÓ I DE L'OBRA ACABADA

##### OPERACIONS DE CONTROL:

- Comprovació topogràfica de la situació i col·locació de tots els senyals.

- Inspecció visual de l'estat general dels senyals i la seva visibilitat.

- Per a cada senyal i cartell seleccionat:

- Determinació de les característiques fotomètriques (coeficient de retrorreflexió) i colorimètriques (coordenades cromàtiques i factor de luminància) en la zona retrorreflectant cada 20 unitats.

- Determinació de les característiques colorimètriques en la zona no retrorreflectant.

##### CRITERIS DE PRESA DE MOSTRES:

- Els controls es realitzaran segons les indicacions de la DF.

- El nombre de senyals i cartells seleccionats per a controlar, respondrà als criteris indicats en l'apartat de control de materials (S).



PROJECTE D'OBRES D'ARRANJAMENT DE DIVERSOS CARRERS DE RODA DE BERÀ  
 AJUNTAMENT DE RODA DE BERÀ  
 FEBRER 2018  
 JOSEP ELIAS PAYAN, arquitecte

---

INTERPRETACIÓ DE RESULTATS I ACTUACIONS EN CAS D'INCOMPLIMENT:

- Els criteris d'acceptació i rebuig per a un lot de senyals o cartells del mateix tipus, es corresponen als indicats en l'apartat de control de materials (nivell 4,0).  
 Correcció de les irregularitats observades a càrrec del contractista.

**FBBZ - ELEMENTS AUXILIARS PER A SENYALITZACIÓ VERTICAL**

0.- ELEMENTS QUE CONTEMPLA EL PLEC

FBBZ1110.

1.- DEFINICIÓ I CONDICIONS DE LES PARTIDES D'OBRA EXECUTADES

Suports per a senyalització vertical de tub d'acer galvanitzat col·locats en la seva posició definitiva.

S'han considerat els tipus de col·locació següents:

- Col·locat clavat a terra
- Col·locat formigonat a terra
- Col·locat soldat.

L'execució de la unitat d'obra inclou les operacions següents:

Col·locat clavat:

- Replanteig
- Clavat del suport

Col·locat formigonat:

- Replanteig
- Preparació del forat o encofrat del dau
- Col·locació del suport i apuntament
- Formigonat del dau
- Retirada de l'apuntament provisional

Col·locat soldat:

- Replanteig
- Soldat a la placa base

CONDICIONS GENERALS:

El suport ha de restar vertical, a la posició indicada a la DT, amb les correccions de replanteig aprovades per la DF.

Ha de sobresortir del terreny una alçada suficient per tal que el senyal o rètol que li correspongui estigui a una alçada mínima d'un metre respecte a la rasant del paviment, excepte en el cas de pòrtics en que l'alçada mínima ha de ser l'especificada com a gàlib a la DT o, en el seu defecte, la que indiqui la DF.

En el cas de perfils buits, l'extrem del tub que quedi exposat a la intempèrie, un cop instal·lat, ha de quedar tancat de manera que s'impedeixi l'entrada d'agents agressius en el interior. La tapa ha de ser d'acer i ha de quedar soldada en tot el seu perímetre, abans del galvanitzat.

La distància del suport a la part exterior de la calçada ha de ser tal que el senyal o rètol que li correspongui restin separats amb més de 50 cm de la part exterior de la calçada.

L'ancoratge del suport ha de ser suficient per resistir una empenta de 1 kN aplicats al centre de gravetat de la senyal o rètol que li correspongui i una pressió de vent de 2 kN/m<sup>2</sup>. Les perforacions del suport per l'ancoratge del senyal o rètol corresponent han de restar a la posició correcta.

Tots els elements de fixació han de quedar protegits de la corrosió.

Els suports amb corredera telescòpica, han de permetre substituir, afegir o treure els mòduls fàcilment, sense produir esforços al conjunt.

PROJECTE D'OBRES D'ARRANJAMENT DE DIVERSOS CARRERS DE RODA DE BERÀ  
 AJUNTAMENT DE RODA DE BERÀ  
 FEBRER 2018  
 JOSEP ELIAS PAYAN, arquitecte

En els suports d'alumini, l'ancoratge al fonament de formigó ha de ser amb quatre espàrrecs de diàmetre no inferior a 20 mm. La fixació del suport al formigó ha de ser amb brides d'ancoratge galvanitzades i cargols d'alumini.

El sistema de fixació ha de permetre una substitució ràpida i fàcil del suport.

Toleràncies d'execució:

- Replanteig:  $\pm 5$  cm
- Alçària: + 5 cm, - 0 cm
- Verticalitat:  $\pm 1^\circ$

COL·LOCAT CLAVAT:

Els suports han d'estar clavats en terrenys naturals, amb les característiques previstes a la DT.

COL·LOCAT FORMIGONAT:

La resistència característica del formigó es comprovarà d'acord amb l'article 86 de l'EHE-08. El formigó del dau de suport no ha de tenir buits, ni elements que disminueixin la seva secció.

No es poden donar cops ni produir vibracions als suports fins que el formigó assoleixi una resistència de 3 N/mm<sup>2</sup>.

Fondària d'ancoratge:  $> 40$  cm

Resistència estimada a la compressió del formigó als 28 dies (Fest):  $\geq 0,9 \times F_{ck}$  N/mm<sup>2</sup>

Grandària mínima del dau de formigó: 40 x 40 x 40 cm

Recobriments del suport:  $\geq 10$  cm

COL·LOCAT SOLDAT:

El cordó de soldadura ha de ser continu a la base del perfil.

Les soldadures no han de tenir defectes que constitueixin seqüència en una longitud superior a 10 mm.

La zona del suport afectada per la soldadura ha d'estar pintada amb pintura de zinc.

La garantia mínima dels elements constituents de les barreres de seguretat que no hagin estat objecte d'arrencada, trencament o deformació per l'acció del trànsit, fabricats i instal·lats amb caràcter permanent i conservats regularment segons instruccions del fabricant, serà de 3 anys comptats des de la data de fabricació, i de 2 anys i 6 mesos des de la data d'instal·lació.

## 2.- CONDICIONS DEL PROCÉS D'EXECUCIÓ

CONDICIONS GENERALS:

Abans de col·locar els suports s'ha de fer un replanteig del conjunt que ha d'aprovar la DF.

COL·LOCAT CLAVAT:

La màquina de clavar no ha de produir danys ni deformacions als suports.

Una vegada clavat al suport no es pot rectificar la seva posició si no és treient-lo i tornant-lo a clavar.

COL·LOCAT FORMIGONAT:

No es pot treballar amb pluja, ni amb temperatures inferiors a 5°C.

El formigó s'ha de posar a l'obra abans que comenci l'adormiment, i a una temperatura  $\geq 5^\circ\text{C}$ .

No s'ha de col·locar el senyal o rètol fins passades 48 h de l'abocat del formigó.

COL·LOCAT SOLDAT:

La pletina on s'ha de soldar el suport ha d'estar ancorada prèviament.

Les soldadures s'han de fer protegides de la pluja i humitats, i a una temperatura superior a 5°C.

La soldadura ha de ser elèctrica manual, per arc descobert, amb elèctrodes fusibles de qualitat estructural bàsica.

La soldadura ha de ser de qualitat 3 com a mínim, i ha de ser un cordó continu de 4 mm de gruix.

Abans de soldar s'han de netejar les superfícies a unir de greixos, òxids i pintures, i s'ha de tenir cura que quedin ben seques.

Després d'executar un cordó de soldadura i abans de començar el següent s'ha de netejar l'escòria per mitjà de piqueta i raspall.

PROJECTE D'OBRES D'ARRANJAMENT DE DIVERSOS CARRERS DE RODA DE BERÀ  
 AJUNTAMENT DE RODA DE BERÀ  
 FEBRER 2018  
 JOSEP ELIAS PAYAN, arquitecte

Les soldadures s'han de fer per soldadors certificats per un organisme acreditat i qualificats segons la UNE-EN 287-1.

L'execució dels diferents tipus de soldadures s'ha de fer d'acord amb els requisits establerts a l'apartat 10.3.4 del DB-SE A i l'article 77 de la EAE per a obres d'edificació o d'acord amb l'article 640.5.2 del PG3 i l'article 77 de la EAE per a obres d'enginyeria civil.

### 3.- UNITAT I CRITERIS D'AMIDAMENT

m de llargària realment col·locat d'acord amb les especificacions de la DT.

### 4.- NORMATIVA DE COMPLIMENT OBLIGATORI

\* Orden de 6 de febrero de 1976 por la que se aprueba el Pliego de prescripciones técnicas generales para obras de carreteras y puentes (PG 3/75)

\* Orden de 28 de diciembre de 1999 por la que se actualiza el Pliego de Prescripciones Técnicas Generales para obras de carreteras y puentes en lo relativo a señalización, balizamiento y sistemas de contención de vehículos.

Orden de 28 de diciembre de 1999 por la que se aprueba la norma 8.1-IC, Señalización Vertical, de la Instrucción de Carreteras.

### 5.- CONDICIONS DE CONTROL D'EXECUCIÓ I DE L'OBRA ACABADA

#### OPERACIONS DE CONTROL:

Els punts de control més destacables són els següents:

- Comprovació manual de la resistència d'arrencada en un 10 % dels suports. Es tracta de moure manualment el suport sense observar desplaçaments a la base de fonamentació.
- Comprovació del replanteig i toleràncies d'acabat en un 10% dels suports.

#### CRITERIS DE PRESA DE MOSTRES:

Els controls s'han de realitzar segons les instruccions de la DF.

#### INTERPRETACIÓ DE RESULTATS I ACTUACIONS EN CAS D'INCOMPLIMENT:

Correcció de les irregularitats observades a càrrec del contractista.

## **FD - SANEJAMENT I CANALITZACIONS**

### **FD9 - RECOBRIMENTS PROTECTORS EXTERIORS PER A CLAVEGUERES**

#### 0.- ELEMENTS QUE CONTEMPLA EL PLEC

FD95D270.

#### 1.- DEFINICIÓ I CONDICIONS DE LES PARTIDES D'OBRA EXECUTADES

Recobriment exterior amb formigó per a la protecció de tubs de formigó.

L'execució de la unitat d'obra inclou les operacions següents:

- Preparació de la superfície del tub
- Col·locació del formigó de protecció
- Cura del formigó de protecció

#### CONDICIONS GENERALS:

El recobriment acabat ha de tenir un gruix uniforme i ha de cobrir totalment la superfície exterior dels tubs.

No ha de tenir discontinuïtats, esquerdes o defectes, com és ara disgregacions o buits.

La resistència característica del formigó es comprovarà d'acord amb l'article 86 de l'EHE-08

Toleràncies d'execució:

- Gruix:  $\pm 5\%$

#### 2.- CONDICIONS DEL PROCÉS D'EXECUCIÓ

PROJECTE D'OBRES D'ARRANJAMENT DE DIVERSOS CARRERS DE RODA DE BERÀ  
 AJUNTAMENT DE RODA DE BERÀ  
 FEBRER 2018  
 JOSEP ELIAS PAYAN, arquitecte

---

S'ha de treballar a una temperatura ambient que oscil·li entre els 5°C i els 40°C, sense pluja.

Abans de l'aplicació del recobriment, s'ha de sanejar la superfície. Aquesta superfície no ha de tenir pols, greixos, etc.

El formigó s'ha de col·locar a l'obra abans que comenci a adormir-se.

### 3.- UNITAT I CRITERIS D'AMIDAMENT

m de llargària instal·lada, amidada segons les especificacions de la DT, entre els eixos dels elements o dels punts per connectar.

S'inclou dins d'aquest criteri el treball de preparació de la superfície a cobrir.

### 4.- NORMATIVA DE COMPLIMENT OBLIGATORI

Real Decreto 1247/2008, de 18 de julio, por el que se aprueba la Instrucción de Hormigón Estructural (EHE-08).

## **FDD - PARETS PER A POUS DE REGISTRE**

### 0.- ELEMENTS QUE CONTEMPLA EL PLEC

FDDZ8DD4.

### 1.- DEFINICIÓ I CONDICIONS DE LES PARTIDES D'OBRA EXECUTADES

Formació de parets per a pous de registre circulars, quadrats o rectangulars i la col·locació dels elements complementaris.

S'han considerat els materials següents per a les parets del pou:

- Maons calats o maons massissos agafats amb morter, amb arrebossat i lliscat interior de la paret i eventualment, esquerdejat exterior
- Peces prefabricades de formigó agafades amb morter

S'han considerat els elements complementaris de pous de registre, següents.

- Bastiment i tapa
  - Graó d'acer galvanitzat
  - Graó de ferro colat
  - Junt d'estanquitat amb fleixos d'acer inoxidable i anelles d'expansió

L'execució de la unitat d'obra inclou les operacions següents:

Parets:

- Comprovació de la superfície de recolzament
- Col·locació de les peces agafades amb morter
- Acabat de les parets, en el seu cas
- Comprovació de l'estanquitat del pou

En el bastiment i tapa:

- Comprovació de la superfície de recolzament
- Col·locació del morter d'anivellament
- Col·locació del conjunt de bastiment i tapa, agafat amb morter

En el graó:

- Comprovació i preparació dels punts d'encastament
- Col·locació dels graons amb morter

PARET PER A POU:

El pou ha de ser estable i resistent.

Les parets del pou han de quedar aplomades, excepte en el tram previ al coronament, on s'han d'anar reduint les dimensions del pou fins arribar a les de la tapa.

PROJECTE D'OBRES D'ARRANJAMENT DE DIVERSOS CARRERS DE RODA DE BERÀ  
AJUNTAMENT DE RODA DE BERÀ  
FEBRER 2018  
JOSEP ELIAS PAYAN, arquitecte

---

Les generatrius o la cara corresponents als graons d'accés han de quedar aplomades de dalt a baix.

Els junts han d'estar plens de morter.

El nivell del coronament ha de permetre la col·locació del bastiment i la tapa enrasats amb el paviment.

La superfície interior ha de ser llisa i estanca.

Han de quedar preparats els orificis, a diferent nivell, d'entrada i sortida de la conducció.

Toleràncies d'execució:

- Secció interior del pou:  $\pm 50$  mm

- Aplomat total:  $\pm 10$  mm

PARET DE PECES PREFABRICADES DE FORMIGÓ:

La paret ha d'estar constituïda per peces prefabricades de formigó agafades amb morter, recolzades a sobre d'un element resistent.

La peça superior ha de ser reductora per a passar de les dimensions del pou a les de la tapa.

PARET DE MAÓ:

Els maons han d'estar col·locats a trencajunts i les filades han de ser horitzontals.

La paret ha de quedar recolzada sobre una solera de formigó.

La superfície interior ha de quedar revestida amb un arrebossat de guix uniforme i ben adherit a la paret, i acabat amb un lliscat de pasta de ciment pòrtland.

El revestiment, un cop sec, ha de ser llis, sense fissures, forats o d'altres defectes. No ha de ser polsegós.

Guix dels junts:  $\leq 1,5$  cm

Guix de l'arrebossat i el lliscat:  $\leq 2$  cm

Toleràncies d'execució:

- Horitzontalitat de les filades:  $\pm 2$  mm/m

- Guix de l'arrebossat i el lliscat:  $\pm 2$  mm

PARET EXTERIOR ACABADA AMB UN ESQUERDEJAT EXTERIOR:

La superfície exterior ha de quedar coberta sense discontinuïtats amb un esquerdejat ben adherit a la paret.

Guix de l'esquerdejat:  $\leq 1,8$  cm

BASTIMENT I TAPA:

El bastiment col·locat ha de quedar ben assentat sobre les parets de l'element que s'ha de tapar, anivellades prèviament amb morter.

Ha de quedar sòlidament travat per una anella perimetral de morter.

L'anella no ha de provocar el trencament del paviment perimetral i no ha de sortir lateralment de les parets del pou.

La tapa ha de quedar recolzada a sobre del bastiment a tot el seu perímetre. No ha de tenir moviments que puguin provocar el seu trencament per impacte o bé produir sorolls.

Un cop col·locada la tapa, el dispositiu de fixació ha de garantir que només podrà ser retirada per personal autoritzat i que no podrà tenir desplaçaments accidentals.

Les tapes practicables, han d'obrir i tancar correctament.

La part superior del bastiment i la tapa ha de quedar al mateix pla que el paviment perimetral i mantenir el seu pendent.

Toleràncies d'execució:

- Nivell entre la tapa i el paviment:  $\pm 2$  mm

- Ajust lateral entre bastiment i tapa:  $\pm 4$  mm

- Nivell entre tapa i paviment:  $\pm 5$  mm

GRAÓ:

El graó col·locat ha de quedar anivellat i paral·lel a la paret del pou.

Han d'estar alineats verticalment.

Ha d'estar sòlidament fixat a la paret per encastament dels seus extrems agafats amb morter.

Els graons s'han d'anar col·locant a mida que s'aixeca el pou.

Llargària d'encastament:  $\geq 10$  cm

Distància vertical entre graons consecutius:  $\leq 35$  cm

PROJECTE D'OBRES D'ARRANJAMENT DE DIVERSOS CARRERS DE RODA DE BERÀ  
 AJUNTAMENT DE RODA DE BERÀ  
 FEBRER 2018  
 JOSEP ELIAS PAYAN, arquitecte

---

Distància vertical entre la superfície i el primer graó: 25 cm  
 Distància vertical entre l'últim graó i la solera: 50 cm  
 Resistència a una càrrega vertical de 2 kN en l'extrem del graó (senzill):  
 - Deformació sota càrrega:  $\leq 5$  mm  
 - Deformació remanent:  $\leq 1$  mm  
 - Resistència a la tracció horitzontal:  $\geq 3,5$  kN  
 Resistència a una càrrega vertical de 2 kN en l'extrem del graó (doble):  
 - Deformació sota càrrega:  $\leq 10$  mm  
 - Deformació remanent:  $\leq 2$  mm  
 - Resistència a la tracció horitzontal:  $\geq 3,5$  kN  
 Toleràncies d'execució:  
 - Nivell:  $\pm 10$  mm  
 - Horitzontalitat:  $\pm 1$  mm  
 - Paral·lelisme amb la paret:  $\pm 5$  mm

## 2.- CONDICIONS DEL PROCÉS D'EXECUCIÓ

### CONDICIONS GENERALS:

El procés de col·locació no ha de produir desperfectes, ni ha de modificar les condicions exigides per al material.

#### PARET PER A POU:

Els treballs s'han de fer a una temperatura ambient entre 5°C i 35°C, sense pluja.

#### PARET DE PECES PREFABRICADES DE FORMIGÓ:

La col·locació s'ha de realitzar sense que les peces rebin cops.

#### PARET DE MAÓ:

Els maons per col·locar han de tenir la humitat necessària per tal que no absorbeixin l'aigua del morter.

L'obra s'ha d'aixecar per filades senceres.

Els arrebossats s'han d'aplicar un cop sanejades i humitejades les superfícies que els han de rebre.

El lliscat s'ha de fer en una sola operació.

## 3.- UNITAT I CRITERIS D'AMIDAMENT

### ELEMENTS COMPLEMENTARIS:

Unitat mesurada segons les especificacions de la DT.

#### PARET PER A POU:

m de fondària amidada segons les especificacions de la DT.

## 4.- NORMATIVA DE COMPLIMENT OBLIGATORI

\* Orden de 6 de febrero de 1976 por la que se aprueba el Pliego de prescripciones técnicas generales para obras de carreteras y puentes (PG 3/75)

\* Orden FOM/1382/2002 de 16 de mayo, por la que se actualizan determinados artículos del pliego de prescripciones técnicas generales para obras de carreteras y puentes relativos a la construcción de explanaciones, drenajes y cimentaciones.

## 5.- CONDICIONS DE CONTROL D'EXECUCIÓ I DE L'OBRA ACABADA

### CONTROL D'EXECUCIÓ. OPERACIONS DE CONTROL EN BASTIMENTS I TAPES DE FOSA:

Les tasques de control a realitzar són les següents:

- Seguiment del procés de col·locació.

### CONTROL D'EXECUCIÓ. OPERACIONS DE CONTROL EN GRAONS:

Les tasques de control a realitzar són les següents:

- Comprovacions de resistència i deformació a càrregues horitzontals i verticals (UNE-EN 1917), sempre que es canviï de procedència.

- Comprovació geomètrica de les toleràncies d'execució sobre un 10 % del graons col·locats.

### CONTROL DE L'OBRA ACABADA. OPERACIONS DE CONTROL EN BASTIMENTS I TAPES DE FOSA:

PROJECTE D'OBRES D'ARRANJAMENT DE DIVERSOS CARRERS DE RODA DE BERÀ  
AJUNTAMENT DE RODA DE BERÀ  
FEBRER 2018  
JOSEP ELIAS PAYAN, arquitecte

---

Les tasques de control a realitzar són les següents:

- Inspecció de les condicions d'assentament del bastiment
- Comprovació de les toleràncies d'ajust i de nivell respecte al paviment

CONTROL DE L'OBRA ACABADA. OPERACIONS DE CONTROL EN GRAONS:

Les tasques de control a realitzar són les següents:

- Inspecció visual de totes les peces col·locades

CRITERIS DE PRESA DE MOSTRES:

El control es realitzarà sobre totes les unitats existents a l'obra.

INTERPRETACIÓ DE RESULTATS I ACTUACIONS EN CAS D'INCOMPLIMENT:

Correcció per part del contractista de les irregularitats observades.

PROJECTE D'OBRES D'ARRANJAMENT DE DIVERSOS CARRERS DE RODA DE BERÀ  
 AJUNTAMENT DE RODA DE BERÀ  
 FEBRER 2018  
 JOSEP ELIAS PAYAN, arquitecte

**G - PARTIDES D'OBRA D'ENGINYERIA CIVIL**

**G2 - DEMOLICIONS, ENDERROCS, MOVIMENTS DE TERRES I GESTIÓ DE RESIDUS**

**G21 - DEMOLICIONS I ENDERROCS**

**G219 - DEMOLICIONS D'ELEMENTS DE VIALITAT**

0.- ELEMENTS QUE CONTEMPLA EL PLEC

G219Q105, G219Q200, G2194XC5, G2194AU5, G2191306, G2194AF5, G2193A06.

1.- DEFINICIÓ I CONDICIONS DE LES PARTIDES D'OBRA EXECUTADES

Demolició d'elements de vialitat, arrencada de paviments o soleres o desmuntatge de paviments.

S'han considerat els elements següents:

- Vorada col·locada sobre terra o formigó
  - Rigola de formigó o de panots col·locats sobre formigó
  - Paviment de formigó, panots, llambordins o mescla bituminosa
- L'execució de la unitat d'obra inclou les operacions següents:
- Preparació de la zona de treball
  - Demolició de l'element amb els mitjans adients
  - Trossejament i apilada de la runa

CONDICIONS GENERALS:

Els materials han de quedar suficientment trossegats i apilats per tal de facilitar-ne la càrrega, en funció dels mitjans de què es disposin i de les condicions de transport.

Els materials han de quedar apilats i emmagatzemats en funció de l'ús a que es destinin (transport a abocador, reutilització, eliminació en obra, etc.).

Un cop acabats els treballs, la base ha de quedar neta de restes de material.

2.- CONDICIONS DEL PROCÉS D'EXECUCIÓ

No s'ha de treballar amb pluja, neu o vent superior als 60 km/h.

S'ha de seguir l'ordre de treballs previst a la DT.

El contractista ha d'elaborar un programa de treball que ha de ser aprovat per la DF abans d'iniciar els treballs, on s'ha d'especificar, com a mínim:

- Mètode d'enderroc i fases
- Estabilitat de les construccions en cada fase, apuntalaments necessaris
- Estabilitat i protecció de les construccions i elements de l'entorn i els que s'han de conservar
- Manteniment i substitució provisional dels serveis afectats per els treballs
- Mitjans d'evacuació i especificació de les zones d'abocament dels productes d'enderroc
- Cronograma dels treballs
- Pautes de control i mesures de seguretat i salut

La part per a enderrocar no ha de tenir instal·lacions en servei (aigua, gas, electricitat, etc.).

El paviment no ha de tenir conductes d'instal·lació en servei a la part per arrencar, s'han de desmuntar els aparells d'instal·lació i de mobiliari existents, així com qualsevol element que pugui destorbar la feina.

S'han de protegir els elements de servei públic que puguin resultar afectats per les obres.

La zona afectada per les obres ha de quedar convenientment senyalitzada.

L'execució dels treballs no han de produir desperfectes, molèsties o perjudicar les construccions, bens o persones de l'entorn.

S'ha d'evitar la formació de pols, pel que cal regar les parts que s'hagin de demolir i carregar.

En cas d'imprevistos (terrenys inundats, olors de gas, etc.) o quan l'enderrocament pugui afectar les construccions veïnes, s'han de suspendre les obres i avisar a la DF.

L'operació de càrrega de runa s'ha de fer amb les precaucions necessàries, per tal d'aconseguir les condicions de seguretat suficients.



PROJECTE D'OBRES D'ARRANJAMENT DE DIVERSOS CARRERS DE RODA DE BERÀ  
 AJUNTAMENT DE RODA DE BERÀ  
 FEBRER 2018  
 JOSEP ELIAS PAYAN, arquitecte

S'han d'eliminar els elements que puguin entorpir els treballs de retirada i càrrega de runa. S'ha de complir la normativa vigent en matèria mediambiental, de seguretat i salut i d'emmagatzematge i transport de productes de construcció.

### 3.- UNITAT I CRITERIS D'AMIDAMENT

ENDERROC D'ESGLAÓ, ARRENCADA DE REVESTIMENT D'ESGLAÓ, DE SÒCOL, DE VORADA O RIGOLA:

m de llargària realment enderrocada, segons les especificacions de la DT.

ENDERROC O FRESAT DE PAVIMENT:

m2 de paviment realment enderrocada, segons les especificacions de la DT.

TALL DE PAVIMENT:

m de llargària executada realment, amidada segons les especificacions del projecte, comprovada i acceptada expressament per la DF.

### 4.- NORMATIVA DE COMPLIMENT OBLIGATORI

\* Orden de 6 de febrero de 1976 por la que se aprueba el Pliego de prescripciones técnicas generales para obras de carreteras y puentes (PG 3/75)

\* Orden FOM/1382/2002 de 16 de mayo, por la que se actualizan determinados artículos del pliego de prescripciones técnicas generales para obras de carreteras y puentes relativos a la construcción de explanaciones, drenajes y cimentaciones.

\* Orden de 10 de febrero de 1975 por la que se aprueba la Norma Tecnológica de la Edificación: NTE-ADD/1975 Acondicionamiento del terreno. Desmontes. Demoliciones

## **G21B - ARRENCADA O DEMOLICIÓ D'ELEMENTS DE SEGURETAT, PROTECCIÓ I SENYALITZACIÓ**

### 0.- ELEMENTS QUE CONTEMPLA EL PLEC

G21B1301.

#### 1.- DEFINICIÓ I CONDICIONS DE LES PARTIDES D'OBRA EXECUTADES

Demolició o desmuntatge d'elements de seguretat, protecció i senyalització, amb mitjans mecànics i càrrega sobre camió.

S'han considerat els tipus següents:

- Desmuntatge de barrera de seguretat flexible i demolició d'ancoratges clavats a terra
- Desmuntatge de barrera de seguretat flexible i demolició d'ancoratges amb base de formigó
- Demolició de barrera de seguretat rígida de formigó
- Desmuntatge de barana metàl·lica
- Desmuntatge de reixa i ancoratges
- Desmuntatge de senyal de trànsit

L'execució de la unitat d'obra inclou les operacions següents:

- Preparació de la zona de treball
- Enderroc de l'element amb els mitjans adients
- Tall d'armadures i elements metàl·lics
- Trossejament i apilada de la runa
- Càrrega de la runa sobre el camió

CONDICIONS GENERALS:

Les restes de la demolició han de quedar suficientment trossejades i apilades per tal de facilitar-ne la càrrega, en funció dels mitjans de què es disposi i de les condicions de transport.

Els elements desmuntats han de quedar apilats per tal de facilitar-ne la càrrega.

Els materials han de quedar apilats i emmagatzemats en funció de l'ús a que es destinin (transport a abocador, reutilització, eliminació en obra, etc.).

PROJECTE D'OBRES D'ARRANJAMENT DE DIVERSOS CARRERS DE RODA DE BERÀ  
 AJUNTAMENT DE RODA DE BERÀ  
 FEBRER 2018  
 JOSEP ELIAS PAYAN, arquitecte

---

Un cop acabats els treballs, la base ha de quedar neta de restes de material i en condicions d'ús.

## 2.- CONDICIONS DEL PROCÉS D'EXECUCIÓ

No s'ha de treballar amb pluja, neu o vent superior als 60 km/h.

S'ha de seguir l'ordre de treballs previst a la DT.

S'han de separar les bandes i els terminals, treient primer els elements d'unió, perns i femelles, i després les peces separadores.

S'han de protegir els elements de servei públic que puguin resultar afectats per les obres.

La zona afectada per les obres ha de quedar convenientment senyalitzada.

L'execució dels treballs no han de produir desperfectes, molèsties o perjudicar les construccions, bens o persones de l'entorn.

S'ha d'evitar la formació de pols, pel que cal regar les parts que s'hagin de demolir i carregar.

En cas d'imprevistos (terrenys inundats, olors de gas, etc.) o quan l'enderrocament pugui afectar les construccions veïnes, s'han de suspendre les obres i avisar a la DF.

L'operació de càrrega de runa s'ha de fer amb les precaucions necessàries, per tal d'aconseguir les condicions de seguretat suficients.

S'han d'eliminar els elements que puguin entorpir els treballs de retirada i càrrega de runa.

S'ha de complir la normativa vigent en matèria mediambiental, de seguretat i salut i d'emmagatzematge i transport de productes de construcció.

## 3.- UNITAT I CRITERIS D'AMIDAMENT

DESMUNTATGE O DEMOLICIÓ DE BARRERA DE SEGURETAT, BARANA O BALAUSTRADA:

m de llargària realment desmuntada o enderrocada, segons les especificacions de la DT.

DESMUNTATGE DE REIXA:

m<sup>2</sup> realment executat, amidat segons les especificacions de la DT.

DESMUNTATGE DE SENYAL DE TRÀNSIT O ARRENCADA D'ESCALA DE GAT:

Unitat de quantitat realment executada segons les especificacions de la DT.

## 4.- NORMATIVA DE COMPLIMENT OBLIGATORI

\* Orden de 6 de febrero de 1976 por la que se aprueba el Pliego de prescripciones técnicas generales para obras de carreteras y puentes (PG 3/75)

\* Orden FOM/1382/2002 de 16 de mayo, por la que se actualizan determinados artículos del pliego de prescripciones técnicas generales para obras de carreteras y puentes relativos a la construcción de explanaciones, drenajes y cimentaciones.

## **G21J - REGULARITZACIÓ DE SUPERFÍCIES DE FORMIGÓ**

### 0.- ELEMENTS QUE CONTEMPLA EL PLEC

G21J3123.

### 1.- DEFINICIÓ I CONDICIONS DE LES PARTIDES D'OBRA EXECUTADES

Repicat de superfícies de formigó per la seva regularització, amb un gruix mitjà entre 2 cm i 8 cm, tant en paraments verticals com en paraments horitzontals, sense cap limitació d'alçada, amb mitjans mecànics i càrrega sobre camió.

L'execució de la unitat d'obra inclou les operacions següents:

- Preparació de la zona de treball
- Repicat de l'element
- Trossejament i apilada de la runa
- Càrrega de la runa sobre el camió

CONDICIONS GENERALS:

PROJECTE D'OBRES D'ARRANJAMENT DE DIVERSOS CARRERS DE RODA DE BERÀ  
 AJUNTAMENT DE RODA DE BERÀ  
 FEBRER 2018  
 JOSEP ELIAS PAYAN, arquitecte

---

La superfície ha de quedar regularitzada en textura i planor.  
 Els materials han de quedar suficientment trossejats i apilats per tal de facilitar-ne la càrrega, en funció dels mitjans de què es disposin i de les condicions de transport.  
 Un cop acabats els treballs, la base ha de quedar neta de restes de material.

## 2.- CONDICIONS DEL PROCÉS D'EXECUCIÓ

No s'ha de treballar amb pluja, neu o vent superior als 60 km/h.  
 S'ha de seguir l'ordre de treballs previst a la DT.  
 En els paraments verticals, es treballarà de forma descendent, regularitzant a un mateix nivell, sense que hi hagi persones sota la vertical.  
 S'han de protegir els elements de servei públic que puguin resultar afectats per les obres.  
 La zona afectada per les obres ha de quedar convenientment senyalitzada.  
 S'ha d'evitar la formació de pols, pel que cal regar les parts que s'hagin de demolir i carregar.  
 L'operació de càrrega de runa s'ha de fer amb les precaucions necessàries, per tal d'aconseguir les condicions de seguretat suficients.  
 S'han d'eliminar els elements que puguin entorpir els treballs de retirada i càrrega de runa.  
 El compresor ha d'estar situat en un lloc resistent a les vibracions i ventilat.

## 3.- UNITAT I CRITERIS D'AMIDAMENT

m2 de superfície realment executada, amidada segons les especificacions de la DT.

## 4.- NORMATIVA DE COMPLIMENT OBLIGATORI

\* Orden de 10 de febrero de 1975 por la que se aprueba la Norma Tecnológica de la Edificación: NTE-ADD/1975 Acondicionamiento del terreno. Desmontes. Demoliciones

## **G22 - MOVIMENTS DE TERRES**

### **G222 - EXCAVACIONS DE RASES, POUS I FONAMENTS**

#### 0.- ELEMENTS QUE CONTEMPLA EL PLEC

G2225223, G222542X, G2225423.

#### 1.- DEFINICIÓ I CONDICIONS DE LES PARTIDES D'OBRA EXECUTADES

Conjunt d'operacions per obrir rases i pous de fonaments, o de pas d'instal·lacions, realitzades amb mitjans mecànics o manuals, de forma contínua o realitzades per dames.  
 Conjunt d'operacions necessàries per obrir rases i pous de fonaments realitzades amb mitjans mecànics o amb utilització d'explosius.

L'execució de la unitat d'obra inclou les operacions següents:

Excavacions amb mitjans manuals o mecànics:

- Preparació de la zona de treball
- Situació dels punts topogràfics exteriors a l'excavació
- Replanteig de la zona a excavar i determinació de l'ordre d'execució de les dames si és el cas
- Excavació de les terres
- Càrrega de les terres sobre camió, contenidor, o formació de cavallons a la vora de la rasa, segons indiqui la partida d'obra

Excavacions amb explosius:

- Preparació de la zona de treball
- Situació dels punts topogràfics exteriors a l'excavació
- Replanteig de l'excavació i de la situació de les barrinades
- Execució de les perforacions per a la col·locació dels explosius
- Càrrega i encesa de les barrinades

PROJECTE D'OBRES D'ARRANJAMENT DE DIVERSOS CARRERS DE RODA DE BERÀ  
 AJUNTAMENT DE RODA DE BERÀ  
 FEBRER 2018  
 JOSEP ELIAS PAYAN, arquitecte

---

- Control posterior a l'explosió de les barrinades
- Càrrega de la runa sobre el camió

#### CONDICIONS GENERALS:

Es considera terreny fluix, el capaç de ser foradat amb pala, que té un assaig SPT < 20.

Es considera terreny compacte, el capaç de ser foradat amb pic (no amb pala), que té un assaig SPT entre 20 i 50.

Es considera terreny de trànsit, el capaç de ser foradat amb màquina o escarificadora (no amb pic), que té un assaig SPT > 50 sense rebot.

Es considera terreny no classificat, des del capaç de ser foradat amb pala, que té un assaig SPT < 20, fins al capaç de ser foradat amb màquina o escarificadora (no amb pic), que té un assaig SPT > 50 sense rebot.

Es considera roca la que pot ser foradada amb compressor (no amb màquina), que té un rebot a l'assaig SPT.

L'element excavat ha de tenir la forma i les dimensions especificades en la DT, o en el seu defecte, les que determini la DF.

El fons de l'excavació ha de quedar anivellat.

El fons de l'excavació no ha de tenir material engrunat o fluix i les esquerdes i els forats han de quedar reblerts.

Els talussos perimetrals han de ser els fixats per la DF.

Els talussos han de tenir el pendent especificat a la DT.

La qualitat de terreny del fons de l'excavació requereix l'aprovació explícita de la DF.

#### Toleràncies d'execució:

- Dimensions:  $\pm 5\%$ ,  $\pm 50$  mm
- Planor:  $\pm 40$  mm/m
- Replanteig:  $< 0,25\%$ ,  $\pm 100$  mm
- Nivells:  $\pm 50$  mm
- Aplomat o talús de les cares laterals:  $\pm 2^\circ$

## 2.- CONDICIONS DEL PROCÉS D'EXECUCIÓ

#### CONDICIONS GENERALS:

No s'ha de treballar amb pluja, neu o vent superior als 60 km/h.

S'han de protegir els elements de servei públic que puguin resultar afectats per les obres.

S'han d'eliminar els elements que puguin entorpir els treballs d'execució de la partida.

S'ha de seguir l'ordre dels treballs previst per la DF.

Abans de començar els treballs, es farà un replanteig previ que ha de ser aprovat per la DF.

Hi ha d'haver punts fixos de referència exteriors a la zona de treball, als quals s'hi han de referir totes les lectures topogràfiques.

Si cal fer rampes per accedir a la zona de treball, han de tenir les característiques següents:

- Amplària:  $\geq 4,5$  m
- Pendent:
  - Trams rectes:  $\leq 12\%$
  - Corbes:  $\leq 8\%$
  - Trams abans de sortir a la via de llargària  $\geq 6$  m:  $\leq 6\%$
- El talús ha de ser fixat per la DF.

La finalització de l'excavació de pous o rases per a fonaments o de lloses de fonamentació, s'ha de fer just abans de la col·locació del formigó de neteja, per mantenir la qualitat del sol.

Si això no fos possible, es deixarà una capa de 10 a 15 cm sense excavar fins al moment que es pugui formigonar la capa de neteja.

Cal extreure les roques suspeses, les terres i els materials amb perill de desprendiment.

Cal extreure del fons de l'excavació qualsevol element susceptible de formar un punt de resistència local diferent de la resta, com ara roques, restes de fonaments, bosses de

PROJECTE D'OBRES D'ARRANJAMENT DE DIVERSOS CARRERS DE RODA DE BERÀ  
 AJUNTAMENT DE RODA DE BERÀ  
 FEBRER 2018  
 JOSEP ELIAS PAYAN, arquitecte

---

material tou, etc, i rebaixar el fons de l'excavació per tal que la sabata tingui un recolzament homogeni.

No s'han d'acumular terres o materials a la vora de l'excavació.

No s'ha de treballar simultàniament en zones superposades.

S'ha d'estrebar sempre que consti al projecte i quan ho determini la DF. L'estrebada ha de complir les especificacions fixades al seu plec de condicions.

S'han d'estrebar els terrenys engrunats i quan, en fondàries superiors a 1,30 m, es doni algun dels casos següents:

- S'hagi de treballar a dins

- Es treballi en una zona immediata que pugui resultar afectada per una possible esllavissada

- Hagi de quedar oberta en acabar la jornada de treball

També sempre que, per altres causes (càrregues veïnes, etc.) ho determini la DF.

S'ha de preveure un sistema de desguàs per tal d'evitar acumulació d'aigua dins l'excavació.

S'ha d'impedir l'entrada d'aigües superficials.

Si apareix aigua en l'excavació s'han de prendre les mesures necessàries per esgotar-la.

Els esgotaments s'han de fer sense comprometre l'estabilitat dels talussos i les obres veïnes, i s'han de mantenir mentre durin els treballs de fonamentació. Caldrà verificar en terrenys argilosos, si cal fer un sanejament del fons de l'excavació.

Els treballs s'han de fer de manera que molestin el mínim possible als afectats.

En cas d'imprevistos (terrenys inundats, olors de gas, restes de construccions, etc.) s'han de suspendre els treballs i avisar la DF.

No s'ha de rebutjar cap material obtingut de l'excavació sense l'autorització expressa de la DF.

S'ha d'evitar la formació de pols, pel que cal regar les parts que s'hagin de carregar.

L'operació de càrrega s'ha de fer amb les precaucions necessàries per a aconseguir unes condicions de seguretat suficients.

S'ha de complir la normativa vigent en matèria mediambiental, de seguretat i salut i d'emmagatzematge i transport de productes de construcció.

#### EXCAVACIONS AMB MITJANS MANUALS O MECÀNICS:

Les terres s'han de treure de dalt a baix sense soscar-les.

L'aportació de terres per a correcció de nivells ha de ser la mínima possible, de les mateixes existents i de compacitat igual.

S'ha de tenir en compte el sentit d'estratificació de les roques.

S'han de mantenir els dispositius de desguàs necessaris, per tal de captar i reconduir els corrents d'aigua interns, en els talussos.

#### EXCAVACIÓ MITJANÇANT EXPLOSIUS:

No s'ha de començar els treballs de voladures fins que la DF no doni l'aprovació al programa d'execució proposat pel contractista, justificat amb els corresponents assaigs.

El programa d'execució de voladures ha de justificar, com a mínim:

- Maquinària i mètode de perforació

- Llargària màxima de perforació

- Diàmetre de les barrinades de pretall o de destrossa i disposició de les mateixes

- Explosius, dimensions dels cartutxos i esquema de càrrega dels diferents tipus de barrinades

- Mètodes per a fixar la posició de les càrregues en l'interior de les barrinades

- Mètode i seqüència d'iniciació de les càrregues

- Mètode de comprovació del circuit d'encesa

- Tipus d'explosor

- Resultats obtinguts amb el mètode d'excavació proposat en terrenys anàlegs als de l'obra

- Mesures de seguretat per l'obra i tercers

S'ha de justificar, amb mesures del camp elèctric de terreny, l'adequació del tipus d'explosius i dels detonadors.

La programació de les càrregues de la voladura s'ha de fer considerant el tipus de roca, el tipus d'estructures properes i la separació entre la voladura i l'estructura. L'obtenció d'aquests paràmetres i la determinació dels estudis preliminars a realitzar, s'ha de fer segons el que determina la UNE 22381.

PROJECTE D'OBRES D'ARRANJAMENT DE DIVERSOS CARRERS DE RODA DE BERÀ  
AJUNTAMENT DE RODA DE BERÀ  
FEBRER 2018  
JOSEP ELIAS PAYAN, arquitecte

---

La vibració no ha de sobrepassar els límits de velocitat definits en la Taula 1 de la norma UNE 22381 en funció del tipus d'estructura existent en les proximitats, classificada segons els grups definits en l'article 3 de la mateixa norma.

Abans d'iniciar les voladures s'ha de tenir tots els permisos i s'ha d'adoptar les mesures de seguretat necessàries.

L'aprovació inicial del Programa per part de la DF pot ser reconsiderada si la naturalesa del terreny o altres circumstàncies ho fan aconsellable, essent necessària la presentació d'un nou programa de voladures.

L'adquisició, el transport, l'emmagatzematge, la conservació, la manipulació i l'ús de metxes, detonadors i explosius, s'han de regir per les disposicions vigents, complementades amb les instruccions que figurin en la DT o en el seu defecte, fixi la DF.

S'ha de senyalitzar convenientment la zona afectada per a advertir al públic del treball amb explosius.

S'ha de tenir una cura especial pel que fa a la càrrega i encesa de barrinades; cal avisar de les descàrregues amb prou antelació per a evitar possibles accidents.

La DF pot prohibir les voladures o determinats mètodes de barrinar si els considera perillosos.

El sistema d'execució ha de permetre d'obtenir un material amb la granulometria a adequada a l'ús definitiu previst.

Si com a conseqüència de les barrinades les excavacions tenen cavitats on l'aigua pot quedar retinguda, s'han de reblir aquestes cavitats amb material adequat.

Les vibracions transmises al terreny per la voladura no han de ser excessives, si és així s'ha d'utilitzar detonadors de microretard per a l'encesa.

La perforació s'ha de carregar fins a un 75% de la seva fondària total. En roca molt fissurada, es pot reduir la càrrega al 55%.

Un cop col·locades les càrregues s'han de tapar les barrinades per a evitar la seva expulsió cap a l'exterior.

El personal destinat a l'ús dels explosius ha d'estar degudament qualificat i autoritzat i ha de ser designat especialment per la DF.

Abans d'introduir la càrrega, la barrinada s'ha de netejar adequadament per tal d'evitar fregaments, travaments dels cartutxos d'explosiu, etc.

En detectar la presència d'aigua a l'interior de les barrinades descendents, s'han de prendre les mesures oportunes, utilitzant l'explosiu adequat.

Quan la temperatura a l'interior de les barrinades excedeixi els 65°C, no s'han de carregar sense prendre precaucions especials aprovades per la DF.

En les càrregues contínues, els cartutxos de cada filera han d'estar en contacte.

En les càrregues discontinües amb intervals buits o inerts entre els cartutxos, s'ha d'assegurar la detonació dels mateixos per mitjà de cordó detonant o un sistema d'iniciació adequat. En el cas d'utilitzar espaiadors, han de ser de material antiestàtic que no propagui la flama.

La quantitat d'explosiu introduït en cada barrinada ha de ser, com a màxim, la calculada teòricament.

No poden realitzar-se simultàniament, en un mateix front o tall de treball, la perforació i la càrrega de les barrinades, si no ho autoritza explícitament la DF.

El cartutx-enceb s'ha de preparar just abans de la càrrega.

L'ús de més d'un cartutx-enceb per barrinada ha de ser autoritzat per la DF.

El detonador ha de ser suficientment enèrgic com per a assegurar l'explosió del cartutx-enceb, inclús a l'aire lliure.

En el cas d'utilitzar cordó detonant al llarg de tota la barrinada, el detonador s'ha d'adossar al començament del cordó, amb el fons del mateix dirigit en el sentit de la detonació.

Tot cartutx encebat que no s'utilitzi ha de ser privat del seu detonador, fent l'operació la mateixa persona que va preparar l'enceb.

L'ataconat de les barrinades ha d'assegurar el confinament de l'explosió.

PROJECTE D'OBRES D'ARRANJAMENT DE DIVERSOS CARRERS DE RODA DE BERÀ  
 AJUNTAMENT DE RODA DE BERÀ  
 FEBRER 2018  
 JOSEP ELIAS PAYAN, arquitecte

---

El material utilitzat per a l'ataconat ha de ser de plàstic, antiestàtic i no ha de propagar la flama.

Per a fer l'ataconat s'han d'utilitzar atacadors de fusta o d'altres materials que no produeixin espurnes o càrregues elèctriques en contacte amb les parets de la barrinada. No han de tenir angles o arestes que puguin trencar l'envoltura dels cartutxos, els cordons o les metxes.

La pega s'ha de fer en el menor temps possible des de la càrrega de les barrinades.

Tota barrinada carregada ha d'estar sota vigilància quan sigui accessible o no estigui degudament senyalitzada.

Abans d'encendre les metxes el responsable de la voladura ha de comprovar que tots els accessos estan sota vigilància per mitjà d'operaris o de senyals òptiques o acústiques.

La vigilància no s'ha de treure fins que s'autoritzi l'accés als talls de treball.

Abans de fer la pega, el responsable de la voladura s'ha d'assegurar de que tot el personal està resguardat. Ha de ser l'últim en deixar el tall i posar-se a resguard.

Abans de reprendre els treballs, el responsable de la voladura ha de reconèixer el front, posant especial atenció a la possible existència de barrinades fallides.

En el cas de fronts convergents o que avancin en direccions oposades amb risc que la pega d'un d'ells pugui provocar projeccions o caigudes de pedres sobre l'altre, s'han de suspendre els treballs i avisar a la DF.

No es pot utilitzar metxa ordinària per a disparar més de sis barrinades en cada pega si no és amb l'autorització expressa de la DF i seguint les seves indicacions.

La llargària de la metxa des de la boca de la barrinada ha de ser, com a mínim, d'1,5 m. La metxa testimoni, quan s'utilitzi, ha de ser la meitat de l'anterior. Aquesta última s'ha d'encendre primer.

S'ha de contar el número de barrinades explosionades i, en cas de dubte o quan s'hagi comptat menys detonacions que barrinades, no es pot tornar al front fins al cap de mitja hora.

Les barrinades fallides han de ser degudament senyalitzades i notificades a la DF. S'han de neutralitzar el més aviat possible seguint les indicacions de la DF.

Queda prohibit recarregar fons de barrinades per a continuar la perforació.

En el cas de pega elèctrica, s'ha de prendre precaucions per a evitar la presència de corrents estranyes. No s'han d'encebar explosius ni carregar barrinades amb possibilitat de que es produeixin tempestes.

Els conductors elèctrics de la línia de tir han de ser individuals i han d'estar degudament aïllats. No poden estar en contacte amb elements metàl·lics.

Els detonadors elèctrics s'han de connectar en sèrie. No s'han d'utilitzar més dels que puguin ser disparats amb seguretat.

S'ha de comprovar el circuit amb els detonadors connectats a la línia de tir, des del refugi per a l'accionament de l'explosor.

Fins al moment del tir la línia ha d'estar desconnectada de l'explosor i en curtcircuit. L'artiller ha de tenir sempre les manetes del explosor. L'explosor i el comprovador de línia han de ser homologats.

#### EXCAVACIÓ DE RASES EN PRESENCIA DE SERVEIS

Quan l'excavació es realitzi amb mitjans mecànics, cal que un operari extern al maquinista supervisi l'acció de la cullera o el martell, alertant de la presència de serveis.

#### 3.- UNITAT I CRITERIS D'AMIDAMENT

m<sup>3</sup> de volum excavat segons les especificacions de la DT, amidat com a diferència entre els perfils transversals del terreny aixecats abans de començar les obres i els perfils teòrics assenyalats als plànols, amb les modificacions aprovades per la DF.

No s'ha d'abonar l'excés d'excavació que s'hagi produït sense l'autorització de la DF, ni la càrrega i el transport del material ni els treballs que calguin per a reomplir-lo.

Inclou la càrrega, allisada de talussos, esgotaments per pluja o inundació i quantes operacions faci falta per a una correcta execució de les obres.

PROJECTE D'OBRES D'ARRANJAMENT DE DIVERSOS CARRERS DE RODA DE BERÀ  
 AJUNTAMENT DE RODA DE BERÀ  
 FEBRER 2018  
 JOSEP ELIAS PAYAN, arquitecte

També estan inclosos en el preu el manteniment dels camins de comunicació entre el desmunt i les zones on han d'anar les terres, la seva creació, i la seva eliminació, si s'escau. Tan sols s'han d'abonar els esllavissaments no provocats, sempre que s'hagin observat totes les prescripcions relatives a excavacions, entibacions i voladures. No s'inclou dins d'aquest criteri el tall previ de les excavacions amb explosiu.

#### 4.- NORMATIVA DE COMPLIMENT OBLIGATORI

##### OBRES D'EDIFICACIÓ:

Real Decreto 314/2006, de 17 de marzo, por el que se aprueba el Código Técnico de la Edificación Parte 2. Documento Básico de Seguridad estructural de cimientos DB-SE-C.

##### OBRES D'ENGINYERIA CIVIL:

\* Orden de 6 de febrero de 1976 por la que se aprueba el Pliego de prescripciones técnicas generales para obras de carreteras y puentes (PG 3/75)

\* Orden de 28 de septiembre de 1989 por la que se modifica el artículo 104 del pliego de prescripciones técnicas generales para obras de carreteras y puentes (PG 3/75).

\* Orden FOM/1382/2002 de 16 de mayo, por la que se actualizan determinados artículos del pliego de prescripciones técnicas generales para obras de carreteras y puentes relativos a la construcción de explanaciones, drenajes y cimentaciones.

Real Decreto 863/1985 de 2 de abril, por el que se aprueba el Reglamento General de Normas Básicas de Seguridad Minera.

Orden de 20 de marzo de 1986 por la que se aprueban determinadas Instrucciones Técnicas complementarias relativas a los capítulos IV,V,VII,IX y X del Reglamento General de Normas Básicas de Seguridad Minera

\* UNE 22381:1993 Control de vibraciones producidas por voladuras

## **G228 - REBLIMENT I PICONATGE D'ELEMENTS LOCALITZATS**

### 0.- ELEMENTS QUE CONTEMPLA EL PLEC

G22820A1,G22820A0.

### 1.- DEFINICIÓ I CONDICIONS DE LES PARTIDES D'OBRA EXECUTADES

Reblert, estesa i piconatge de terres o granulats en zones que per la seva extensió reduïda, per precaucions especials o per altra motiu no permeti l'ús de la maquinària amb els que normalment s'executa el terraplè.

S'han considerat els tipus següents:

- Rebliment i piconatge de rasa amb terres

- Reblert de rases amb canonades o instal·lacions amb sorra natural o sorra de reciclatge de residus de la construcció o demolicions, provenint d'una planta legalment autoritzada per al tractament d'aquests residus

- Reblert de rases i pous per a drenatges, amb graves naturals o graves de reciclatge de residus de la construcció o demolicions, provenint d'una planta legalment autoritzada per al tractament d'aquests residus

- Rebliment i piconatge de flonjalls amb tot-ú natural

- Rebliment no compactat de rasa amb tot-ú natural

L'execució de la unitat d'obra inclou les operacions següents:

- Preparació de la zona de treball

- Situació dels punts topogràfics

- Aportació del material en cas de graves, tot-u, o granulats reciclats

- Execució del rebliment

- Humectació o dessecació, en cas necessari

- Compactació de les terres



PROJECTE D'OBRES D'ARRANJAMENT DE DIVERSOS CARRERS DE RODA DE BERÀ  
 AJUNTAMENT DE RODA DE BERÀ  
 FEBRER 2018  
 JOSEP ELIAS PAYAN, arquitecte

---

## CONDICIONS GENERALS:

Les zones del reblert son les mateixes que les definides per els terraplens: Coronament, nucli, zona exterior i fonament.

Les tongades han de tenir un gruix uniforme i han de ser sensiblement paral·leles a la rasant. El material de cada tongada ha de tenir les mateixes característiques.

El gruix de cada tongada ha de ser l'adequat per tal d'obtenir el grau de compactació exigít amb els mitjans que es disposen.

En cap cas el grau de compactació de cada tongada ha de ser inferior al més alt que tinguin els sòls adjacents, en el mateix nivell.

La composició granulomètrica de la grava ha de complir les condicions de filtratge fixades per la DF, en funció dels terrenys adjacents i del sistema prevíst d'evacuació d'aigua.

Les terres han de complir les especificacions fixades al seu plec de condicions.

La composició granulomètrica del tot-u ha de complir les especificacions fixades al seu plec de condicions.

En tota la superfície s'ha d'arribar, com a mínim, al grau de compactació prevíst expressat com a percentatge sobre la densitat màxima obtinguda en l'assaig Pròctor Modificat (UNE 103501).

## RASA:

Toleràncies d'execució:

- Planor:  $\pm 20$  mm/m

- Nivells:  $\pm 30$  mm

## RASA PER A INSTAL·LACIÓ DE TUBERIES:

El reblert ha d'estar format per dues zones:

- La zona baixa a una alçària fins a 30 cm per damunt de la generatriu superior del tub

- La zona alta, la resta de la rasa

El material de la zona baixa no ha de tenir matèria orgànica. El material de la zona alta ha de ser de forma que no produeixi danys a la tuberia instal·lada.

## 2.- CONDICIONS DEL PROCÉS D'EXECUCIÓ

## CONDICIONS GENERALS:

S'han de suspendre els treballs en cas de pluja quan la temperatura ambient sigui inferior a 0°C en el cas de graves o de tot-u, o inferior a 2°C en la resta de materials.

S'han de protegir els elements de servei públic que puguin resultar afectats per les obres.

S'han d'eliminar els elements que puguin entorpir els treballs d'execució de la partida.

Hi ha d'haver punts fixos de referència exteriors a la zona de treball, als quals s'hi han de referir totes les lectures topogràfiques.

Excepte en les rases de drenatge, en la resta de casos s'ha d'eliminar els materials inestables, turba o argila tova de la base per al rebliment.

L'ampliació o recrescudada de reblerts existents s'han de preparar de forma que es garanteixi la unió amb el nou reblert.

Les zones que per la seva forma puguin retenir aigua a la seva superfície s'han de corregir abans de l'execució.

El material s'ha d'estendre per tongades successives i uniformes, sensiblement paral·leles a la rasant final, i amb un gruix  $\leq 25$  cm.

No s'ha d'estendre cap tongada fins que la inferior compleixi les condicions exigides.

El material de cada tongada ha de tenir les característiques uniformes; en cas de no ser així, es buscaria la uniformitat mesclant-los amb els mitjans adequats.

Un cop estesa la tongada, si fos necessari, s'ha d'humitejar fins arribar al contingut òptim d'humitat, de manera uniforme.

Si el grau d'humitat de la tongada és superior a l'exigít, s'ha de dessecar mitjançant l'addició i mescla de materials secs o d'altres procediments adients.

S'han de mantenir els pendents i dispositius de desguàs necessaris per tal d'evitar entollaments, sense perill d'erosió.

PROJECTE D'OBRES D'ARRANJAMENT DE DIVERSOS CARRERS DE RODA DE BERÀ  
 AJUNTAMENT DE RODA DE BERÀ  
 FEBRER 2018  
 JOSEP ELIAS PAYAN, arquitecte

---

Després de la pluja no s'ha d'estendre una nova tongada fins que l'última s'hagi assecat bé, o s'ha d'escarificar afegint la tongada següent més seca, de forma que l'humitat resultant sigui l'adient.

En l'execució de reblerts en contacte amb estructures de contenció, les tongades situades a ambdós costats de l'element han de quedar al mateix nivell.

Abans de la compactació cal comprovar que l'estructura amb la que estigui en contacte, ha assolit la resistència necessària.

Quan s'utilitzi corró vibratori per a compactar, ha de donar-se al final unes passades sense aplicar-hi vibració.

S'ha d'evitar el pas de vehicles per sobre de les capes en execució, fins que la compactació s'hagi completat.

S'ha de complir la normativa vigent en matèria mediambiental, de seguretat i salut i d'emmagatzematge i transport de productes de construcció.

Els treballs s'han de fer de manera que molestin el mínim possible als afectats.

En cas d'imprevistos, s'han de suspendre les obres i avisar a la DF.

**RASA PER A INSTAL·LACIÓ DE TUBERIES:**

El reblert definitiu s'ha de fer un cop aprovada la instal·lació per la DF.

La s'ha de compactar amb les precaucions necessàries per a no produir moviments ni danys a la tuberia instal·lada.

**GRAVES PER A DRENATGES:**

S'ha d'evitar l'exposició prolongada del material a la intempèrie.

El material s'ha d'emmagatzemar i d'utilitzar de forma que s'eviti la seva disgregació i contaminació. En cas de trobar zones segregades o contaminades per pols, per contacte amb la superfície de base o per inclusió de materials estranys, cal procedir a la seva eliminació.

Els treballs s'han de fer de manera que s'eviti la contaminació de la grava amb materials estranys.

Quan la tongada hagi d'estar constituïda per materials de granulometria diferent, s'ha de crear entre ells una superfície contínua de separació.

### 3.- UNITAT I CRITERIS D'AMIDAMENT

m<sup>3</sup> de volum amidat segons les especificacions de la DT.

La partida d'obra inclou el subministrament i aportació del material en cas de graves, tot-u o material provinent del reciclatge de residus de la construcció, i no està inclòs en cas de que es tracti de terres.

### 4.- NORMATIVA DE COMPLIMENT OBLIGATORI

\* Orden de 6 de febrero de 1976 por la que se aprueba el Pliego de prescripciones técnicas generales para obras de carreteras y puentes (PG 3/75)

\* Orden FOM/1382/2002 de 16 de mayo, por la que se actualizan determinados artículos del pliego de prescripciones técnicas generales para obras de carreteras y puentes relativos a la construcción de explanaciones, drenajes y cimentaciones.

### 5.- CONDICIONS DE CONTROL D'EXECUCIÓ I DE L'OBRA ACABADA

**OPERACIONS DE CONTROL:**

Les tasques de control a realitzar són les següents:

- Inspecció visual de la base sobre la que s'assentarà el reblert.
- Inspecció visual del material a la descàrrega dels camions, retirant al que presenti restes de terra vegetal, matèria orgànica o pedres de grandària superior al admissible.
- Control de l'estesa: comprovació visual del gruix i amplada de les tongades d'execució i control de la temperatura ambient.
- Control de compactació. Es considera com a lot de control, el material compactat en un dia, corresponent a una mateixa procedència i tongada d'estesa, amb una superfície màxima de 1 50 m<sup>2</sup>. Es realitzaran 5 determinacions de la humitat i densitat in-situ (ASTM D 30-17).

PROJECTE D'OBRES D'ARRANJAMENT DE DIVERSOS CARRERS DE RODA DE BERÀ  
 AJUNTAMENT DE RODA DE BERÀ  
 FEBRER 2018  
 JOSEP ELIAS PAYAN, arquitecte

- Assaig de placa de càrrega (DIN 18134), cada 450 m<sup>2</sup>, i al menys un cop per capa de reblert. En la zona d'aplicació de la placa es determinarà la humitat in-situ (NLT-103).
- Presa de coordenades i cotes a banda i banda i sobre l'eix de la plataforma en la coronació del reblert, i control de l'amplada de la tongada estesa, cada 20 m lineals com a màxim.
- Inspecció visual per a detectar punts baixos capaços de retenir aigua.

#### CRITERIS DE PRESA DE MOSTRES:

Es seguiran els criteris que en cada cas, indiqui la DF. En general, els punts de control de densitat i humitat estaran uniformement repartits en sentit longitudinal i aleatòriament distribuïts en la secció transversal de la tongada. En el cas de reblerts d'estreps o elements en els que es pugui produir una transició brusca de rigidesa, la distribució dels punts de control de compactació serà uniforme, a 50 cm dels paraments.

#### INTERPRETACIÓ DE RESULTATS I ACTUACIONS EN CAS D'INCOMPLIMENT:

No es podrà iniciar l'execució del reblert sense corregir els defectes observats a la base d'assentament.

Donada la rapidesa de la cadena operativa "extracció-compactació", la inspecció visual té una importància fonamental en el control dels reblerts, tant a nivell de materials com per a l'estesa.

La densitat obtinguda després de la compactació en coronació haurà de ser superior al 100 % de la màxima obtinguda en el Pròctor Modificat (UNE 103501), i del 95 % en la resta de zones. En tot cas, la densitat ha de ser  $\geq$  a la de les zones contigües al replè.

El contingut d'humitat de les capes compactades no serà causa de rebuig, excepte en el cas d'utilitzar, per causes justificades, sòls amb característiques expansives amb un inflament lliure  $\leq$  5%.

El valor del mòdul d'elasticitat (segon cicle) obtingut a la placa de càrrega complirà les limitacions establertes al plec de condicions.

En cas d'incompliment, el contractista corregirà la capa executada, per recompressió o substitució del material. En general, es treballarà sobre tota la tongada afectada (lot), a menys que el defecte de compactació estigui clarament localitzat. Els assaigs de comprovació de la compactació s'intensificaran al doble sobre les capes corregides.

Qualsevol altre cas d'execució incorrecta serà responsabilitat del Contractista, i la seva obligació serà reparar sense cost algun dels errors que hagin sorgit.

## G2R - GESTIÓ DE RESIDUS

### G2R3 - TRANSPORT DE RESIDUS D'EXCAVACIÓ A INSTAL·LACIÓ AUTORITZADA DE GESTIÓ DE RESIDUS

#### 0.- ELEMENTS QUE CONTEMPLA EL PLEC

G2R35039.

#### 1.- DEFINICIÓ I CONDICIONS DE LES PARTIDES D'OBRA EXECUTADES

Operacions destinades a la gestió dels residus generats en l'obra: residu de construcció o demolició o material d'excavació.

S'han considerat les operacions següents:

- Transport o càrrega i transport del residu: material procedent d'excavació o residu de construcció o demolició
- Subministrament i recollida del contenidor dels residus

#### CÀRREGA I TRANSPORT DE MATERIAL D'EXCAVACIÓ I RESIDUS:

L'operació de càrrega s'ha de fer amb les precaucions necessàries per a aconseguir unes condicions de seguretat suficients.

Els vehicles de transport han de portar els elements adequats a fi d'evitar alteracions perjudicials del material.

El contenidor ha d'estar adaptat al material que ha de transportar.

El trajecte que s'ha de recórrer ha de complir les condicions d'amplària lliure i de pendent adequades a la maquinària que s'utilitzi.

TRANSPORT A OBRA:

PROJECTE D'OBRES D'ARRANJAMENT DE DIVERSOS CARRERS DE RODA DE BERÀ  
 AJUNTAMENT DE RODA DE BERÀ  
 FEBRER 2018  
 JOSEP ELIAS PAYAN, arquitecte

---

Transport de terres i material d'excavació o del rebaix, o residus de la construcció, entre dos punts de la mateixa obra o entre dues obres.

Les àrees d'abocada han de ser les que defineixi el "Pla de Gestió de Residus de la Construcció i Enderrocs" de l'obra.

L'abocada s'ha de fer al lloc i amb el gruix de capa indicats al "Pla de Gestió de Residus de la Construcció i els Enderrocs" de l'obra.

Les terres han de complir les especificacions del seu plec de condicions en funció del seu ús, i cal que tinguin l'aprovació de la DF.

#### TRANSPORT A INSTAL·LACIÓ EXTERNA DE GESTIÓ DE RESIDUS:

El material de rebuig que el "Pla de Gestió de Residus de la Construcció i els Enderrocs" i el que la DF no accepti per a reutilitzar en obra, s'ha de transportar a una instal·lació externa autoritzada, per tal de rebre el tractament definitiu.

El contractista ha de lliurar al promotor un certificat on s'indiqui, com a mínim:

- Identificació del productor dels residus
- Identificació del posseïdor dels residus
- Identificació de l'obra de la qual prové el residu i en el seu cas, el número de llicència d'obra
- Identificació del gestor autoritzat que ha rebut el residu i si aquet no fa la gestió de valorització o eliminació final del residu, la identificació, cal indicar també qui farà aquesta gestió
- Quantitat en t i m3 del residu gestionat i la seva codificació segons codi LER

## 2.- CONDICIONS DEL PROCÉS D'EXECUCIÓ

### CÀRREGA I TRANSPORT DE MATERIAL D'EXCAVACIÓ I RESIDUS:

El transport s'ha de realitzar en un vehicle adequat, per al material que es desitgi transportar, proveït dels elements que calen per al seu desplaçament correcte.

Durant el transport s'ha de protegir el material de manera que no es produeixin pèrdues en els trajectes utilitzats.

### RESIDUS DE LA CONSTRUCCIÓ:

La manipulació dels materials s'ha de fer amb les proteccions adequades a la perillositat del mateix.

## 3.- UNITAT I CRITERIS D'AMIDAMENT

### TRANSPORT DE MATERIAL D'EXCAVACIÓ O RESIDUS:

m3 de volum amidat amb el criteri de la partida d'obra d'excavació que li correspongui, incrementat amb el coeficient d'esponjament indicat en el plec de condicions tècniques, o qualsevol altre acceptat prèviament i expressament per la DF.

La unitat d'obra no inclou les despeses d'abocament ni de manteniment de l'abocador.

### TERRES:

Es considera un increment per esponjament, respecte al volum teòric excavat, amb els criteris següents:

- Excavacions en terreny fluix: 15%
- Excavacions en terreny compacte: 20%
- Excavacions en terreny de trànsit: 25%
- Excavacions en roca: 25%

## 4.- NORMATIVA DE COMPLIMENT OBLIGATORI

Real Decreto 105/2008, de 1 de febrero, por el que se regula la producción y gestión de los residuos de construcción y demolición

Orden MAM/304/2002, de 8 de febrero, por la cual se publican las operaciones de valorización y eliminación de residuos y la lista europea de residuos.

Corrección de errores de la Orden MAM/304/2002, de 8 de febrero, por la que se publican las operaciones de valorización y eliminación de residuos y lista europea de residuos.

PROJECTE D'OBRES D'ARRANJAMENT DE DIVERSOS CARRERS DE RODA DE BERÀ  
 AJUNTAMENT DE RODA DE BERÀ  
 FEBRER 2018  
 JOSEP ELIAS PAYAN, arquitecte

---

Real Decreto 108/1991, de 1 de febrero, sobre la prevención y reducción de la contaminación del medio ambiente producida por el amianto.

Decret 89/2010, de 29 de juny, pel qual s'aprova el Programa de gestió de residus de la construcció de Catalunya (PROGROC), es regula la producció i gestió dels residus de la construcció i demolició, i el cànon sobre la deposició controlada dels residus de la construcció.

## **G2R5 - TRANSPORT DE RESIDUS DE CONSTRUCCIÓ O DEMOLICIÓ A INSTAL·LACIÓ AUTORITZADA DE GESTIÓ DE RESIDUS**

0.- ELEMENTS QUE CONTEMPLA EL PLEC

G2R54239.

## **G2RA - DISPOSICIÓ DE RESIDUS A INSTAL·LACIÓ AUTORITZADA DE GESTIÓ DE RESIDUS**

0.- ELEMENTS QUE CONTEMPLA EL PLEC

G2RA7580.

1.- DEFINICIÓ I CONDICIONS DE LES PARTIDES D'OBRA EXECUTADES

Operacions destinades a la gestió dels residus generats en l'obra: residu de construcció o demolició o material d'excavació.

S'han considerat les operacions següents:

- Deposició del residu no reutilitzat en la instal·lació autoritzada de gestió on se li aplicarà el tractament de valorització, selecció i emmagatzematge o eliminació

DISPOSICIÓ DE RESIDUS:

Cada fracció s'ha de dipositar al lloc adequat legalment autoritzat per a que se li apliqui el tipus de tractament especificat en la DT: valorització, emmagatzematge o eliminació.

2.- CONDICIONS DEL PROCÉS D'EXECUCIÓ

RESIDUS DE LA CONSTRUCCIÓ:

La manipulació dels materials s'ha de fer amb les proteccions adequades a la perillositat del mateix.

3.- UNITAT I CRITERIS D'AMIDAMENT

DISPOSICIÓ DE RESIDUS DE CONSTRUCCIÓ O DEMOLICIÓ INERTS O NO ESPECIALS I DE MATERIAL D'EXCAVACIÓ:

m3 de volum de cada tipus de residu dipositat a l'abocador o centre de recollida corresponent.

DISPOSICIÓ DE RESIDUS DE CONSTRUCCIÓ O DEMOLICIÓ ESPECIALS:

kg de pes de cada tipus de residu dipositat a l'abocador o centre de recollida corresponent.

DISPOSICIÓ DE RESIDUS:

La unitat d'obra inclou totes les despeses per la disposició de cada tipus de residu al centre corresponent.

Inclou el cànon d'abocament del residu a dipòsit controlat segons el que determina la Llei 8/2008, el pagament del qual queda suspès segons la Llei 7/2011.

La empresa receptora del residu ha de facilitar al constructor la informació necessari a per complimentar el certificat de disposició de residus, d'acord amb l'article 5.3 del REAL DECRETO 105/2008.

PROJECTE D'OBRES D'ARRANJAMENT DE DIVERSOS CARRERS DE RODA DE BERÀ  
 AJUNTAMENT DE RODA DE BERÀ  
 FEBRER 2018  
 JOSEP ELIAS PAYAN, arquitecte

#### 4.- NORMATIVA DE COMPLIMENT OBLIGATORI

Real Decreto 105/2008, de 1 de febrero, por el que se regula la producción y gestión de los residuos de construcción y demolición  
 Orden MAM/304/2002, de 8 de febrero, por la cual se publican las operaciones de valorización y eliminación de residuos y la lista europea de residuos.  
 Corrección de errores de la Orden MAM/304/2002, de 8 de febrero, por la que se publican las operaciones de valorización y eliminación de residuos y lista europea de residuos.  
 Real Decreto 108/1991, de 1 de febrero, sobre la prevención y reducción de la contaminación del medio ambiente producida por el amianto.  
 Llei 8/2008, del 10 de juliol, de finançament de les infraestructures de gestió dels residus i dels cànon sobre la disposició del rebuig dels residus.  
 Llei 7/2011, del 27 de juliol, de mesures fiscals i financeres.  
 Decret 89/2010, de 29 de juny, pel qual s'aprova el Programa de gestió de residus de la construcció de Catalunya (PROGROC), es regula la producció i gestió dels residus de la construcció i demolició, i el cànon sobre la deposició controlada dels residus de la construcció.

### **G3 - FONAMENTS, CONTENCIIONS I TÚNELS**

#### **G31 - RASES I POUS**

#### **G315 - FORMIGONAMENT DE RASES I POUS**

#### 0.- ELEMENTS QUE CONTEMPLA EL PLEC

G31511G1.

#### 1.- DEFINICIÓ I CONDICIONS DE LES PARTIDES D'OBRA EXECUTADES

Formigonament d'estructures i elements estructurals, amb formigó en massa, armat, per a pretensar, formigó autocompactant i formigó lleuger, de central o elaborat a l'obra en planta dosificadora, que compleixi les prescripcions de la norma EHE, abocat directament des de camió, amb bomba o amb cubilot, i operacions auxiliars relacionades amb el formigonament i la cura del formigó.

S'han considerat els elements a formigonar següents:

- Rases i pous

L'execució de la unitat d'obra inclou les operacions següents:

Formigonament:

- Preparació de la zona de treball
- Humectació de l'encofrat
- Abocada del formigó
- Compactació del formigó mitjançant vibratge, en el seu cas
- Curat del formigó

CONDICIONS GENERALS:

En l'execució de l'element s'han de complir les prescripcions establertes en la norma EHE-08, en especial les que fan referència a la durabilitat del formigó i les armadures (art.8.2 i 37 de la EHE-08) en funció de les classes d'exposició.

El formigó estructural ha de fabricar-se en centrals específiques

El formigó col·locat no ha de tenir disgregacions o buits a la massa.

Després del formigonament les armadures han de mantenir la posició prevista a la DT.

La secció de l'element no ha de quedar disminuïda en cap punt per la introducció d'elements de l'encofrat ni d'altres.

La DF comprovarà l'ausència de defectes significatius en la superfície de formigó. En cas de considerar els defectes inadmissibles d'acord amb el projecte la DF valorarà la reparació.

L'element acabat ha de tenir una superfície uniforme, sense irregularitats.

PROJECTE D'OBRES D'ARRANJAMENT DE DIVERSOS CARRERS DE RODA DE BERÀ  
 AJUNTAMENT DE RODA DE BERÀ  
 FEBRER 2018  
 JOSEP ELIAS PAYAN, arquitecte

Si la superfície ha de quedar vista ha de tenir, a més, una coloració uniforme sense regalims, taques, o elements adherits.

En el cas d'utilitzar matacà, les pedres han de quedar distribuïdes uniformement dins de la massa de formigó sense que es toquin entre elles.

La resistència característica del formigó es comprovarà d'acord amb l'article 86 de l'EHE-08. Les toleràncies d'execució han de complir l'especificat en l'article 5 de l'annex 11 de la norma EHE-08.

Les toleràncies en el recobriment i la posició de les armadures han de complir l'especificat en la UNE 36831.

No s'accepten toleràncies en el replanteig d'eixos en l'execució de fonaments de mitgeres, buits d'ascensor, passos d'instal·lacions, etc., fora que ho autoritzi explícitament la DF.

RASES I POUS:

Toleràncies d'execució:

- Desviació en planta, del centre de gravetat: < 2% dimensió en la direcció considerada, ± 50 mm

- Nivells:

- Cara superior del formigó de neteja: + 20 mm, - 50 mm
- Cara superior del fonament: + 20 mm, - 50 mm
- Gruix del formigó de neteja: - 30 mm

- Dimensions en planta:

- Fonaments encofrats: + 40 mm; -20mm
- Fonaments formigonats contra el terreny (D:dimensió considerada):
  - $D \leq 1 \text{ m}$ : + 80 mm; -20mm
  - $1 \text{ m} < D \leq 2,5 \text{ m}$ : + 120 mm, -20mm
  - $D > 2,5 \text{ m}$ : + 200 mm, -20mm

- Secció transversal (D:dimensió considerada):

- En tots els casos: + 5% ( $\leq 120 \text{ mm}$ ), - 5% ( $\leq 20 \text{ mm}$ )
- $D \leq 30 \text{ cm}$ : + 10 mm, - 8 mm
- $30 \text{ cm} < D \leq 100 \text{ cm}$ : + 12 mm, - 10 mm
- $100 \text{ cm} < D$ : + 24 mm, - 20 mm

- Planor (EHE-08 art.5.2.e):

- Formigó de neteja: ± 16 mm/2 m
- Cara superior del fonament: ± 16 mm/2 m
- Cares laterals (fonaments encofrats) : ± 16 mm/2 m

## 2.- CONDICIONS DEL PROCÉS D'EXECUCIÓ

FORMIGONAMENT:

Si la superfície sobre la que s'ha de formigonar ha sofert gelada, s'ha d'eliminar prèviament la part afectada.

La temperatura dels elements on es fa l'abocada ha de ser superior als 0°C.

El formigó s'ha de posar a l'obra abans que comenci l'adormiment, i a una temperatura  $\geq 5^\circ\text{C}$ .

La temperatura per a formigonar ha d'estar entre 5°C i 40°C. El formigonament s'ha de suspendre quan es prevegi que durant les 48 h següents la temperatura pot ser inferior a 0°C. Fora d'aquests límits, el formigonament requereix precaucions explícites i l'autorització de la DF. En aquest cas, s'han de fer provetes amb les mateixes condicions de l'obra, per a poder verificar la resistència realment assolida.

Si l'encofrat és de fusta, ha de tenir la humitat necessària per tal que no absorbeixi l'aigua del formigó.

No s'admet l'alumini en motlles que hagin d'estar en contacte amb el formigó.

No es procedirà al formigonat fins que la DF doni el vist-i-plau havent revisat armadures col·locades en posició definitiva.

La DF comprovarà l'ausència de defectes significatius en la superfície de formigó. En cas de considerar els defectes inadmissibles d'acord amb el projecte la DF valorarà la reparació.

PROJECTE D'OBRES D'ARRANJAMENT DE DIVERSOS CARRERS DE RODA DE BERÀ  
 AJUNTAMENT DE RODA DE BERÀ  
 FEBRER 2018  
 JOSEP ELIAS PAYAN, arquitecte

---

No es col·locarà en obra capes o tongades de formigó amb un gruix superior al que permeti una compactació completa de la massa

Si l'abocada del formigó es fa amb bomba, la DF ha d'aprovar la instal·lació de bombeig prèviament al formigonament.

No pot transcórrer més s d'1,5 hora des de la fabricació del formigó fins el formigonament, a menys que la DF ho cregui convenient per aplicar medis que retardin l'adormiment.

No s'han de posar en contacte formigons fabricats amb tipus de ciments incompatibles entre ells.

L'abocada s'ha de fer des d'una alçària petita i sense que es produeixin disgregacions.

La compactació del formigó es realitzarà mitjançant processos adequats a la consistència de la mescla i de manera que s'eliminin forats i s'eviti la segregació.

S'ha de garantir que durant l'abocat i compactat del formigó no es produeixen desplaçaments de l'armadura.

La velocitat de formigonament ha de ser suficient per assegurar que l'aire no quedi agafat i assenti el formigó.

El formigonament s'ha de suspendre en cas de pluja o de vent fort. Eventualment, la continuació dels treballs, en la forma que es proposi, ha de ser aprovada per la DF.

En cap cas s'ha d'aturar el formigonament si no s'ha arribat a un junt adequat.

Els junts de formigonament han de ser aprovats per la DF abans del formigonament del junt.

En tornar a iniciar el formigonament del junt s'ha de retirar la capa superficial de morter, deixant els granulats al descobert i el junt net. Per a fer-ho no s'han d'utilitzar productes corrosius.

Abans de formigonar el junt s'ha d'humitejar, evitant que es facin tolls d'aigua en el junt.

Es poden utilitzar productes específics (com les resines epoxi) per a l'execució de junts sempre que es just ifiqui i es supervisi per la DF.

Un cop reblert l'element no s'ha de corregir el seu aplomat, ni el seu anivellament.

Durant l'adormiment i primer període d'enduriment del formigó cal assegurar el manteniment de la humitat de l'element de formigó mitjançant el curat adequat i d'acord amb EHE-08.

Durant l'adormiment s'han d'evitar sobrecàrregues i vibracions que puguin provocar la fissuració de l'element.

#### FORMIGÓ ESTRUCTURAL:

La compactació s'ha de realitzar per vibratge. El gruix màxim de la tongada depèn del vibrador utilitzat. S'ha de vibrar fins que s'aconsegueixi una massa compacta i sense que es produeixin disgregacions.

El vibratge ha de fer-se més intens a les zones d'alta densitat d'armadures, a les cantonades i als paraments.

#### FORMIGÓ ESTRUCTURAL AUTOCOMPACTA NT:

No es necessari la compactació del formigó.

### 3.- UNITAT I CRITERIS D'AMIDAMENT

#### FORMIGONAMENT:

m3 de volum amidat segons les especificacions de la DT, amb aquelles modificacions i singularitats acceptades prèviament i expressament per la DF.

### 4.- NORMATIVA DE COMPLIMENT OBLIGATORI

Real Decreto 1247/2008, de 18 de julio, por el que se aprueba la Instrucción de Hormigón Estructural (EHE-08).

### 5.- CONDICIONS DE CONTROL D'EXECUCIÓ I DE L'OBRA ACABADA

#### CONTROL D'EXECUCIÓ. OPERACIONS DE CONTROL:

Els punts de control més destacables són els següents:

- Aprovació del pla de formigonat presentat pel contractista.



PROJECTE D'OBRES D'ARRANJAMENT DE DIVERSOS CARRERS DE RODA DE BERÀ  
 AJUNTAMENT DE RODA DE BERÀ  
 FEBRER 2018  
 JOSEP ELIAS PAYAN, arquitecte

---

- Inspecció visual de totes les excavacions abans de la col·locació de les armadures, amb observació de l' estat de neteja i entrada d'aigua en tot el recinte.
- Presa de coordenades i cotes de totes les unitats d'obra abans del formigonat.
- Observació de la superfície sobre la que s'ha d'estendre el formigó i de les condicions d' encofrat. Mesura de les dimensions de totes les unitats estructurals d'obra, entre els encofrats, abans de formigonar.
- Verificació de la correcta disposició de l' armat i de les mesures constructives per tal d'evitar moviments de la ferralla durant el formigonat.
- Inspecció del procés de formigonat amb control, entre d' altres aspectes, de la temperatura i condicions ambientals.
- Control del desencofrat i del procés i condicions de curat.
- Presa de coordenades i cotes dels punts que hagin de rebre prefabricats, després del formigonat.

CONTROL D'EXECUCIÓ. CRITERIS DE PRESA DE MOSTRES:

Els controls s'han de realitzar segons les indicacions de la DF, i el contingut del capítol 17 de la norma EHE-08.

CONTROL D'EXECUCIÓ. INTERPRETACIÓ DE RESULTATS I ACTUACIONS EN CAS D'INCOMPLIMENT:

No es podrà iniciar el formigonat d'un element sense la corresponent aprovació de la DF.

CONTROL DE L'OBRA ACABADA. OPERACIONS DE CONTROL:

Els punts de control més destacables són els següents:

- Inspecció visual de la unitat finalitzada i control de les condicions geomètriques d'acabat, segons l'article 100. Control de l'element construït de l'EHE-08.
- Assaigs d'informació complementària.

De les estructures projectades i construïdes d'acord a la Instrucció EHE-08, en les que els materials i l'execució hagin assolit la qualitat prevista, comprovada mitjanç ant els controls preceptius, sols necessiten sotmetre's a assaigs d'informació i en particular a proves de càrrega, les incloses en els següents supòsits:

- Quan així ho disposi les Instruccions, reglaments específics de un tipus d'estructura o el plec de presc ripcions tècniques particulars.
- Quan degut a caràcter particular de l' estructura convingui comprovar que la mateixa reuneix certes condicions específiques. En aquest cas el plec de prescripcions tècniques particulars establirà els assaigs oportuns que s'han de realitzar, indicant amb tota precisió la forma de realitzar-los i la manera d'interpretar els resultats.
- Quan a judici de la Direcció Facultativa existeixin dubtes raonables sobre la seguretat, funcionalitat o durabilitat de l'estructura.

CONTROL DE L'OBRA ACABADA. CRITERIS DE PRESA DE MOSTRES:

Els controls s'han de realitzar segons les indicacions de la DF, i el contingut del capítol 17 de la norma EHE-08.

CONTROL DE L'OBRA ACABADA. INTERPRETACIÓ DE RESULTATS I ACTUACIONS EN CAS D'INCOMPLIMENT:

Si s'aprecien deficiències importants en l'element construït, la DF podrà encarregar assaigs d'informació complementària (testimonis, ultrasons, escleròmetre) sobre el formigó endurit, per tal de tenir coneixement de les condicions de resistència assolides o altres característiques de l'element formigonat.

## **G9 - FERMS I PAVIMENTS**

### **G91 - ESPLANADES**

#### **G919 - ESTABILITZACIÓ MECÀNICA D'ESPLANADES**

0.- ELEMENTS QUE CONTEMPLA EL PLEC

G91913B1.

1.- DEFINICIÓ I CONDICIONS DE LES PARTIDES D'OBRA EXECUTADES

PROJECTE D'OBRES D'ARRANJAMENT DE DIVERSOS CARRERS DE RODA DE BERÀ  
 AJUNTAMENT DE RODA DE BERÀ  
 FEBRER 2018  
 JOSEP ELIAS PAYAN, arquitecte

---

Estabilització d'esplanades per mitjà de sobreexcavació i reblert amb terra seleccionada, adequada o tolerable, compactada.

L'execució de la unitat d'obra inclou les operacions següents:

- Estesa de la tongada de terres
  - Humectació o dessecació de la tongada, si es necessari
  - Compactació de la tongada

CONDICIONS GENERALS:

La superfície de l'esplanada ha d'estar per sobre del nivell més alt previsible de la capa freàtica.

Distància Esplanada-capac freàtica:

- Terra seleccionada:  $\geq 60$  cm
- Terra adequada:  $\geq 80$  cm
- Terra tolerable:  $\geq 100$  cm

## 2.- CONDICIONS DEL PROCÉS D'EXECUCIÓ

S'han d'aturar els treballs quan la temperatura sigui  $\leq 2^{\circ}\text{C}$  a l'ombra.

Quan l'esplanada s'ha d'assentar sobre un terreny amb corrents d'aigua superficial o subalvia, s'han de desviar les primeres i captar i conduir les últimes, fora de l'àrea on s'hagi de fer l'estabilització, abans de començar la seva execució.

Si l'esplanada s'ha de construir sobre terreny inestable, turba o argiles toves, s'ha d'assegurar l'eliminació d'aquest material o la seva consolidació.

A les esplanades a mitja vessant, la DF podrà exigir l'esglaonament d'aquesta per mitjà de l'excavació que consideri oportuna, per assegurar una perfecta estabilitat.

Els equips d'estesa, humectació i piconatge han de ser suficients per a garantir l'execució de l'obra en les condicions establertes en aquest plec.

No s'ha d'estendre cap tongada fins que no es comprovi que la superfície inferior compleix les condicions exigides i sigui autoritzada la seva estesa per la DF.

Els materials de cada tongada han de tenir característiques uniformes. En cas contrari, s'ha d'aconseguir aquesta uniformitat mesclant-los amb maquinària adequada.

Les tongades han de tenir espesor uniforme i han de ser sensiblement paral·leles.

La superfície de les tongades ha de tenir el pendent transversal necessari per assegurar l'evacuació de les aigües sense perill d'erosió.

Els equips de transport de terres i estesa de les mateixes han d'operar per tota l'amplada de cada capa.

Si s'ha d'afegir aigua, s'ha de fer de forma que l'humitejament dels materials sigui uniforme.

Si es fan servir corrons vibrants per al piconatge, s'ha de donar al final unes passades sense aplicar vibració, per a corregir les pertorbacions superficials que pugui causar la vibració i segellar la superfície.

S'ha de prohibir qualsevol tipus de trànsit sobre les capes en execució fins que no s'hagi completat el seu piconatge. Si això no és factible, s'ha de distribuir el trànsit de forma que no es concentrin roderes a la superfície.

## 3.- UNITAT I CRITERIS D'AMIDAMENT

m<sup>3</sup> de volum amidat segons les especificacions de la DT.

Aquest criteri no inclou la preparació de la superfície existent.

No s'inclou dins d'aquest criteri el subministrament de les terres necessàries per a l'execució de la partida.

## 4.- NORMATIVA DE COMPLIMENT OBLIGATORI

\* Orden de 6 de febrero de 1976 por la que se aprueba el Pliego de prescripciones técnicas generales para obras de carreteras y puentes (PG 3/75)

PROJECTE D'OBRES D'ARRANJAMENT DE DIVERSOS CARRERS DE RODA DE BERÀ  
 AJUNTAMENT DE RODA DE BERÀ  
 FEBRER 2018  
 JOSEP ELIAS PAYAN, arquitecte

## G91A - ESTABILITZACIÓ D'ESPLANADES AMB ADDITIUS

### 1.- DEFINICIÓ I CONDICIONS DE LES PARTIDES D'OBRA EXECUTADES

Estabilització "in situ" d'esplanades mitjançant l'addició al terreny de materials aglomerants.

S'han considerat les estabilitzacions amb les addicions següents:

- Estabilització amb calç
- Estabilització amb ciment

Tipus de sòls estabilitzats in situ segons les seves característiques finals:

- S-EST1: estabilitzat amb calç o amb ciment
- S-EST2: estabilitzat amb calç o amb ciment
- S-EST3: estabilitzat amb ciment

L'execució de la unitat d'obra inclou les operacions següents:

- Preparació i comprovació de la superfície d'assentament
- Escarificació del terreny
- Humectació o desecació del terreny
- Distribució de l'additiu
- Mescla del sòl amb l'additiu
- Compactació de la mescla
- Acabat de la superfície
- Execució de junts

#### CONDICIONS GENERALS:

El terreny a estabilitzar no pot tenir matèria orgànica, sulfats, sulfurs, fosfats, nitrats, clorurs ni d'altres compostos químics que es troben en quantitats perjudicials.

Contingut de matèria orgànica del sòl a estabilitzar, segons UNE 103204:

- S-EST1: < 2 %
- S-EST2, S-EST3: < 1 %

Contingut de sulfats solubles del sòl a estabilitzar, expressat en SO<sub>3</sub>, segons UNE 103201: < 1 %

El sòl estabilitzat in situ ha de complir les següents especificacions:

- Contingut de calç o de ciment, respecte del pes del sòl sec:
  - S-EST1:  $\geq 2$  %
  - S-EST2, S-EST3:  $\geq 3$  %
- Compressió simple a 7 dies, segons NLT-305:
  - S-EST3:  $\geq 1,5$  MPa
- Densitat (Proctor Modificat), segons UNE 103501:
  - S-EST1:  $\geq 95$  %
  - S-EST2:  $\geq 97$  %
  - S-EST3:  $\geq 98$  %

La capa ha de tenir el pendent especificat a la DT o, en el seu defecte, el que especifiqui la DF.

La superfície de la capa ha de quedar plana i a nivell amb les rasants previstes a la DT.

La superfície de la capa acabada ha de presentar una textura uniforme, sense segregacions ni ondulacions i amb els pendents adequats.

Índex de Regularitat superficial IRI (NLT-330): Ha de complir amb els valors de la taula 512.7 del PG 3/75 modificat per ORDEN FOM 891/2004.

Toleràncies d'execució:

- Rasant:
  - Fons de desmunt i nuclis de terraplè:  $\pm 30$  mm
  - Esplanades E1 a E3, segons 6.1 IC: + 0, - 20 mm
- Amplària:  $\pm 10$  cm de la prevista en els plànols de seccions tipus
- Gruix: - 0 mm del previst en els plànols de seccions tipus

ESTABILITZACIÓ AMB CIMENT:

PROJECTE D'OBRES D'ARRANJAMENT DE DIVERSOS CARRERS DE RODA DE BERÀ  
 AJUNTAMENT DE RODA DE BERÀ  
 FEBRER 2018  
 JOSEP ELIAS PAYAN, arquitecte

La classe resistent del ciment ha de ser la 22,5 N o la 32,5 N per a ciments especials tipus ESP-VI-1 i la 32,5 N per als ciments comuns.

No s'han d'utilitzar ciments d'aluminat de calci, ni barreja de ciments amb addicions que no s'hagin fet a fàbrica.

Plasticitat del sòl a estabilitzar amb ciment:

- Límit líquid (LL), segons UNE 103103:  $\geq 40$  (S-EST2, S-EST3)
- Índex de plasticitat (IP), segons UNE 103104:  $\geq 15$  (S-EST1, S-EST2, S-EST3)

ESTABILITZACIÓ AMB CALÇ:

S'ha d'utilitzar calç aèria CL-90.

Plasticitat del sòl a estabilitzar amb ciment:

- Índex de plasticitat (IP), segons UNE 103104:
  - S-EST1:  $\geq 12$
  - S-EST2:  $\geq 12$  i  $\leq 40$

## 2.- CONDICIONS DEL PROCÉS D'EXECUCIÓ

CONDICIONS GENERALS:

S'han d'aturar els treballs:

- Quan la temperatura ambient a l'ombra sigui superior a 35 °C
- Quan la temperatura ambient a l'ombra sigui inferior a 5 °C o puguin donar-se gelades
- Quan es produeixin precipitacions atmosfèriques intenses

Les operacions de distribució de l'additiu en pols s'han de suspendre en cas de vent fort.

Si en la superfície d'assentament hi ha defectes o irregularitats que excedeixin les tolerables, s'han de corregir abans de l'execució de l'obra.

S'ha d'escarificar tota l'amplària de la capa a estabilitzar i fins a la profunditat necessària per a obtenir el gruix d'estabilització indicat als plànols.

El sòl per a estabilitzar s'ha de disgregar prèviament fins a una eficàcia mínima del 100 % al sedà s 25 mm de la UNE-EN 933-2 i del 80 % en estabilitzacions per a obtenir S-EST3 i S-EST2 i del 60 % en estabilitzacions S-EST1, referit al sedà s 4 mm de la UNE-EN 933-2. S'entèn com eficàcia de disgregació la relació entre el tamisatge a l'obra del material humit i el tamisatge a laboratori d'aquest mateix material dessecat i esmicolat

El sòl disgregat no ha de tenir grumolls més grans de 80 mm.

S'ha d'humitejar o dessecar el sòl fins a aconseguir el grau de disgregació establert i que la barreja amb la calç o el ciment sigui total i uniforme.

L'aigua s'ha d'afegir uniformement i s'ha d'evitar que s'acumuli a les roderes que deixi l'equip d'humectació.

Els tancs regadors no s'han d'aturar mentre reguen, per a evitar la formació de zones amb excés d'humitat.

La dessecació, quan sigui necessària, s'ha de fer per oreig o amb l'addició i mescla de materials secs.

L'additiu s'ha de distribuir uniformement mitjançant equips mecànics, amb la dosificació establerta aprovada per la DF i en forma de beurada.

En obres petites o quan sigui convenient per l'excés d'humitat del sòl, la distribució de l'additiu es podrà fer en sec.

En llocs no accessibles als equips mecànics es podrà fer la distribució manual de l'additiu.

La mescla de l'additiu i la terra s'ha de continuar fins aconseguir un color uniforme i l'absència de grumolls de l'additiu.

La mescla s'ha d'acabar abans de transcorreguda 1 hora des de l'aplicació de l'additiu.

En el moment d'iniciar la compactació, la mescla ha d'estar solta en tot el seu gruix i el seu grau d'humitat ha de ser el corresponent al de l'òptima del assaig Proctor Modificat amb les toleràncies admeses.

S'ha de compactar d'una sola tongada i fins a obtenir la densitat establerta a l'apartat anterior.

PROJECTE D'OBRES D'ARRANJAMENT DE DIVERSOS CARRERS DE RODA DE BERÀ  
 AJUNTAMENT DE RODA DE BERÀ  
 FEBRER 2018  
 JOSEP ELIAS PAYAN, arquitecte

Les zones que no es puguin compactar amb l'equip utilitzat per a la resta de la capa, s'han de compactar amb els mitjans adequats fins assolir una densitat igual a la de la resta de la capa.

Una vegada compactada la tongada no s'ha de permetre una recrescudada de la mateixa.

Dins del termini màxim de treballabilitat de la mescla, podrà fer-se l'allisada amb motoanivelladora.

Finalitzada la compactació i dintre de la mateixa jornada de treball s'haurà d'aplicar un reg de cura, d'acord amb l'establert al seu plec de condicions.

Es podrà prescindir del reg de cura en capes estabilitzades que no siguin coronament d'esplanades. En aquests casos, s'haurà de mantenir la superfície humida durant un termini de 3 a 7 dies des del seu acabament.

Quan hi hagi risc de gelades i dintre dels 7 dies posteriors a l'acabat de la unitat d'obra, el sòl estabilitzat s'haurà de protegir d'acord amb les instruccions de la DF.

ESTABILITZACIÓ AMB CIMENT:

En qualsevol punt la mescla no pot estar més de mitja hora sense procedir a l'inici de la compactació.

L'acabat ha de concloure dintre del termini de treballabilitat de la mescla.

S'han de disposar junts transversals de treball quan el procés constructiu s'interrompi un temps superior al de treballabilitat.

En capes de coronament per a la formació d'esplanades de categoria E1, E2 i E3, segons 6.1 IC Secciones de firme, s'ha de prohibir qualsevol tipus de trànsit durant els 3 dies següents al seu acabat, i de vehicles pesats durant els 7 dies, a no ser que la DF ho autoritzi expressament i establint prèviament una protecció del reg de cura per mitjà d'una capa de granulat, que s'ha de retirar completament mitjançant escombrat abans d'executar qualsevol unitat d'obra a sobre de la capa tractada.

L'extensió d'una capa superior no s'ha de fer abans de transcorreguts 7 dies.

ESTABILITZACIÓ AMB CALÇ:

En sòls amb índex de plasticitat elevat, la distribució i mescla de la calç es podrà fer en dues etapes.

S'ha de deixar curar la mescla entre ambdues operacions entre 24 i 48.

Es podrà autoritzar la posada en obra de la següent capa de ferm immediatament després d'acabada la superfície, quan la compactació s'hagi fet amb corrons de pes superior a 25 tones i prèvia autorització de la DF.

### 3.- UNITAT I CRITERIS D'AMIDAMENT

CONDICIONS GENERALS:

m3 de volum amidat segons les especificacions de la DT.

No és d'abonament en aquesta unitat d'obra el reg de cura.

No s'inclouen en aquest criteri les reparacions d'irregularitats superiors a les tolerables.

ESTABILITZACIÓ AMB CIMENT:

No és d'abonament en aquesta unitat d'obra el granulat de cobertura per a donar obertura al trànsit.

### 4.- NORMATIVA DE COMPLIMENT OBLIGATORI

\* Orden de 6 de febrero de 1976 por la que se aprueba el Pliego de prescripciones técnicas generales para obras de carreteras y puentes (PG 3/75)

\* Orden FOM/891/2004, de 1 de marzo, por la que se actualizan determinados artículos del pliego de prescripciones técnicas generales para obras de carreteras y puentes, relativos a firmes y pavimentos.

Orden FOM/3460/2003, de 28 de noviembre, por lo que se aprueba la norma 6.1-IC Secciones del firme, de la Instrucción Técnica de Carreteras.

PROJECTE D'OBRES D'ARRANJAMENT DE DIVERSOS CARRERS DE RODA DE BERÀ  
 AJUNTAMENT DE RODA DE BERÀ  
 FEBRER 2018  
 JOSEP ELIAS PAYAN, arquitecte

**G93 - BASES****G938 - BASES DE FORMIGÓ COMPACTAT**

0.- ELEMENTS QUE CONTEMPLA EL PLEC

G9382481.

1.- DEFINICIÓ I CONDICIONS DE LES PARTIDES D'OBRA EXECUTADES

Formació de base per a paviment, amb formigó compactat.

L'execució de la unitat d'obra inclou les operacions següents:

- Preparació i comprovació de la superfície d'assentament
- Estesa de la mescla
- Compactació amb humectació -si és necessària-

CONDICIONS GENERALS:

S'ha de comprovar a tots els semiperfils que el gruix de la capa és, com a mínim, el teòric deduït de la secció-tipus dels plànols.

La capa ha de tenir el pendent especificat a la DT o, en el seu defecte, el que especifiqui la DF.

La superfície de la capa ha de quedar plana i a nivell amb les rasants previstes a la DT.

Els junts de treball transversals han de ser verticals i disposats allí on el procés constructiu s'ha aturat en temps superior al de treballabilitat de la mescla.

Resistència a tracció indirecta:

- En formigó sense cendres volants: als 28 dies amb compactació a la humitat òptima corresponent al PM (NLT-108):  $\geq 3,3 \text{ N/mm}^2$
- En formigó amb cendres volants: als 90 dies amb compactació a la humitat òptima corresponent al PM (NLT-108):  $\geq 3,3 \text{ N/mm}^2$

Toleràncies d'execució:

- Gruix de la capa:  $\pm 15 \text{ mm}$
- Desviacions en planta de l'alineació:  $\pm 50 \text{ mm}$

2.- CONDICIONS DEL PROCÉS D'EXECUCIÓ

En cas de pluja o previsió de gelades, s'ha de suspendre l'execució.

La capa no s'ha d'estendre fins que s'hagi comprovat que la superfície sobre la que ha d'assentar-se té les condicions de qualitat i formes previstes, amb les toleràncies establertes. Si en aquesta superfície hi ha defectes o irregularitats que excedeixen les tolerables, s'han de corregir abans de l'execució de la partida d'obra, d'acord amb les instruccions de la DF.

L'abocada i l'estesa s'han de realitzar prenent cura d'evitar segregacions i contaminacions.

S'ha d'assegurar un termini mínim de treballabilitat del formigó de:

- 5 hores, si s'extén a l'ample sencer, a la temperatura prevista en el moment de l'execució.
- 7 hores, si s'extén per franges, a la temperatura prevista en el moment de l'execució.

El gruix de la tongada abans de compactar ha de ser tal que després del piconatge s'obtingui el gruix previst a la DT, amb les toleràncies establertes.

El piconatge s'ha de fer longitudinalment, començant per la vora més baixa i avançant cap al punt més alt.

Quan es treballi per franges, s'ha de deixar entre dues contigües un cordó longitudinal de 50 cm sense compactar, el qual es finalitzarà en executar la segona franja.

A qualsevol secció transversal, la compactació ha de finalitzar-se dins del termini de treballabilitat de la mescla.

En cap cas es permet el recrescut del gruix en capes primes un cop finalitzat el piconatge.

La superfície s'ha de mantenir constantment humida.

PROJECTE D'OBRES D'ARRANJAMENT DE DIVERSOS CARRERS DE RODA DE BERÀ  
 AJUNTAMENT DE RODA DE BERÀ  
 FEBRER 2018  
 JOSEP ELIAS PAYAN, arquitecte

Sempre que sigui possible, la mescla s'estendrà per amples sencers; en cas contrari, s'haurà d'obtenir l'ample total dins del termini de treballabilitat del primer material col·locat. Un cop treballada la capa de formigó compactat s'ha d'aplicar un reg de cura seguint les prescripcions generals establertes per a aquestes aplicacions. Els forats dels sondejos han de ser reomplerts amb formigó de la mateixa qualitat que la resta de la capa, la qual ha de ser correctament compactada i allisada.

### 3.- UNITAT I CRITERIS D'AMIDAMENT

m3 de volum amidat segons les especificacions de la DT.

No s'inclouen en aquest criteri les reparacions d'irregularitats superiors a les tolerables.

No és d'abonament en aquesta unitat d'obra el reg de cura.

No és d'abonament en aquesta unitat d'obra qualsevol reg de segellat que s'afegeixi per a donar obertura al trànsit.

L'abonament dels treballs de preparació de la superfície d'assentament correspon a la unitat d'obra de la capa subjacent.

### 4.- NORMATIVA DE COMPLIMENT OBLIGATORI

\* Orden de 6 de febrero de 1976 por la que se aprueba el Pliego de prescripciones técnicas generales para obras de carreteras y puentes (PG 3/75)

## **G93A - BASES DE MESCLA BITUMINOSA EN CALENT**

### 0.- ELEMENTS QUE CONTEMPLA EL PLEC

G93AE220.

### 1.- DEFINICIÓ I CONDICIONS DE LES PARTIDES D'OBRA EXECUTADES

Mescla bituminosa en calent, tipus formigó bituminós, resultat de la combinació d'un lligant hidrocarbonat, granulats (inclòs el pols mineral) amb granulometria continua i eventualment additius, de manera que totes les partícules del granulat quedin recobertes per una pel·lícula homogènia de lligant col·locada i compactada, a una temperatura molt superior a la d'ambient.

L'execució de la unitat d'obra inclou les operacions següents:

- Comprovació de la superfície d'assentament
- Estesa de la mescla bituminosa
- Compactació de la mescla bituminosa
- Execució de junts de construcció
- Protecció del paviment acabat

#### CONDICIONS GENERALS:

La superfície acabada ha de ser de textura homogènia, uniforme i sense segregacions.

S'ha d'ajustar a la secció transversal, a la rasant i als perfils previstos.

Ha de tenir el pendent transversal que s'especifiqui a la DT.

La densitat obtinguda segons s'indica en l'apartat 542.9.3.2.1 del PG-3 no ha de ser inferior als valors següents:

- Capes de gruix  $\geq$  6 cm: 98%
- Capes de gruix  $<$  6 cm: 97%

L'Índex de Regularitat Internacional (IRI), segons NLT 330, obtingut segons l'indicat en l'apartat 542.9.4 del PG-3 ha de complir els valors de les taules 542.15 o 542.16 del PG-3.

Toleràncies d'execució:

- Gruix de la capa: No s'admeten gruixos inferiors al teòrics

### 2.- CONDICIONS DEL PROCÉS D'EXECUCIÓ

PROJECTE D'OBRES D'ARRANJAMENT DE DIVERSOS CARRERS DE RODA DE BERÀ  
 AJUNTAMENT DE RODA DE BERÀ  
 FEBRER 2018  
 JOSEP ELIAS PAYAN, arquitecte

Excepte autorització expressa del Director d'Obra, s'han de suspendre els treballs quan la temperatura ambient a l'ombra sigui inferior a 5°C, excepte si el gruix de la capa a estendre fos inferior a 5 cm, en aquest cas el límit serà de 8°C. Amb vent intens, després de gelades o a taulers d'estructures, la DF ha de poder augmentar aquests límits, en funció dels resultats de compactació obtinguts. Tampoc es permet la posta en obra en cas de pluja.

La capa no s'ha d'estendre fins que s'hagi comprovat que la superfície sobre la que ha d'assentar-se té les condicions de qualitat i formes previstes, amb les toleràncies establertes. Si en aquesta superfície hi ha defectes o irregularitats que excedeixen les tolerables, s'han de corregir abans de l'execució de la partida d'obra, d'acord amb les instruccions de la DF.

L'equip d'estesa ha de complir les especificacions de l'article 542.4.3 del PG-3.

L'estesa de la mescla s'ha de fer mecànicament començant per la vora inferior de la capa i amb la major continuïtat possible, per franges horitzontals. L'amplària de les franges s'ha d'estudiar per a que hi hagi el menor nombre de junts possible.

A les vies sense manteniment de la circulació per a les categories de trànsit T00 a T1 o amb superfícies per estendre superiors a 70000 m<sup>2</sup>, s'ha d'estendre la capa en tota la seva amplada, treballant si fos necessari amb 2 o més estenedores lleugerament desfasades, evitant junts longitudinals.

Als demés casos, després d'haver estès i compactat una franja, s'ha d'estendre la següent mentre la vora de la primera es trobi encara calent i en condicions de ser compactada; en cas contrari s'ha d'executar un junt longitudinal.

On resulti impossible, a judici del Director d'Obra, l'ús de màquines estenedores, la mescla bituminosa en calent s'ha de poder posar en obra per altres procediments aprovats per aquest. S'ha de descarregar fora de la zona on s'hagi d'estendre i s'ha de distribuir en una capa uniforme i d'un gruix tal que, una vegada compactada, s'ajusti a la rasant i secció transversal indicades als Plànols del Projecte, amb les toleràncies indicades.

L'equip de compactació ha de complir les especificacions de l'article 542.4.4 del PG-3.

Els corròns han de portar la seva roda motriu del costat més pròxim a l'estenedora; els seus canvis de direcció s'han de fer sobre la mescla que ja s'ha compactat, i els seus canvis de sentit s'han de fer amb suavitat. S'ha de cuidar que els elements de compactació estiguin nets i, si és precís, humits.

En el cas en que hi hagi junts, s'ha de procurar que els junts transversals de capes sobreposades quedin a un mínim de 5 m un de l'altra, i que els longitudinals quedin desplaçades a un mínim de 15 cm un de l'altra.

### 3.- UNITAT I CRITERIS D'AMIDAMENT

t de pes segons tipus, mesurades multiplicant els amples de cada capa segons amb les seccions tipus especificades a la DT, per els gruixos mitjos i les densitats mitjanes obtingudes dels assaigs de control de cada lot.

L'abonament dels treballs de preparació de la superfície d'assentament correspon a la unitat d'obra de la capa subjacent.

No són d'abonament en aquesta unitat d'obra els regs d'emprimació o d'adherència.

### 4.- NORMATIVA DE COMPLIMENT OBLIGATORI

Orden FOM/3460/2003, de 28 de noviembre, por lo que se aprueba la norma 6.1-IC Secciones del firme, de la Instrucción Técnica de Carreteras.

Orden de 6 de febrero de 1976 por la que se aprueba el Pliego de prescripciones técnicas generales para obras de carreteras y puentes (PG 3/75)

Orden Circular 24/2008, sobre el Pliego de Prescripciones técnicas generales para obras de carreteras y puentes (PG-3). Artículos: 542-Mezclas bituminosas en caliente tipo hormigón bituminoso y 543-Mezclas bituminosas para capas de rodadura. Mezclas drenantes y discontinuas.

## G97 - RIGOLES

### G971 - BASES DE FORMIGÓ PER A RIGOLES



PROJECTE D'OBRES D'ARRANJAMENT DE DIVERSOS CARRERS DE RODA DE BERÀ  
AJUNTAMENT DE RODA DE BERÀ  
FEBRER 2018  
JOSEP ELIAS PAYAN, arquitecte

---

## 0.- ELEMENTS QUE CONTEMPLA EL PLEC

G9715G11.

## 1.- DEFINICIÓ I CONDICIONS DE LES PARTIDES D'OBRA EXECUTADES

Execució de les operacions necessàries per a la formació de rigoles.

S'han considerat les unitats d'obra següents:

- Formació de base per a rigola, amb formigó en massa.

L'execució de la unitat d'obra inclou les operacions següents:

Base per a rigola:

- Preparació i comprovació de la superfície d'assentament

- Col·locació del formigó

- Acabat de la superfície

- Protecció del formigó fresc i cura

**BASE PER A RIGOLA AMB FORMIGÓ EN MASSA:**

El formigonament no pot tenir esquerdes, disgregacions o buits en la seva massa.

Ha de tenir un aspecte uniforme i sense defectes.

Ha de tenir una textura uniforme i contínua.

Les parets han de quedar planes, aplomades i a escaire.

La cara inferior de la base ha de quedar recolzada sobre el suport al mateix nivell que la base de formigó de la vorada.

La secció de la base no pot quedar disminuïda en cap punt per la introducció d'elements de l'encofrat ni d'altres.

Toleràncies d'execució:

- Nivell:  $\pm 10$  mm

- Planor:  $\pm 4$  mm/2 m

La resistència característica del formigó es comprovarà d'acord amb l'article 86 de l'EHE-08

Les toleràncies d'execució han de complir l'especificat en l'article 5.9 de l'annex 11 de la norma EHE-08 .

## 2.- CONDICIONS DEL PROCÉS D'EXECUCIÓ

**CONDICIONS GENERALS:**

El suport ha de tenir el grau de compactació adequat i les rasants previstes.

Grau de compactació (assaig PM)

- Base de formigó o rigola amb peces:  $\geq 95\%$

- Rigola de formigó:  $\geq 90\%$

**ELEMENTS DE FORMIGÓ EN MASSA:**

La temperatura ambient per a formigonar ha d'estar entre 5°C i 40°C.

S'han d'aturar els treballs quan la pluja pugui llevar la capa superficial del formigó fresc.

El formigó s'ha de posar a l'obra abans que iniciï el seu adormiment.

L'abocada del formigó s'ha de fer sense que es produeixin disgregacions.

La compactació s'ha de fer per vibració fins aconseguir una massa compacta i sense que es produeixin segregacions.

Per a realitzar junts de formigonament no previstos al projecte és necessària l'autorització i les indicacions explícites de la DF.

Durant l'adormiment i fins aconseguir el 70% de la resistència prevista s'ha de mantenir humida la superfície del formigó. Aquest procés ha de ser, com a mínim, de 3 dies.

## 3.- UNITAT I CRITERIS D'AMIDAMENT

**BASE PER A RIGOLA AMB FORMIGÓ EN MASSA:**

m<sup>3</sup> de volum amidat segons les especificacions de la DT.

PROJECTE D'OBRES D'ARRANJAMENT DE DIVERSOS CARRERS DE RODA DE BERÀ  
 AJUNTAMENT DE RODA DE BERÀ  
 FEBRER 2018  
 JOSEP ELIAS PAYAN, arquitecte

---

#### 4.- NORMATIVA DE COMPLIMENT OBLIGATORI

##### ELEMENTS DE FORMIGÓ EN MASSA:

\* Real Decreto 1247/2008, de 18 de julio, por el que se aprueba la Instrucción de Hormigón Estructural (EHE-08).

#### 5.- CONDICIONS DE CONTROL D'EXECUCIÓ I DE L'OBRA ACABADA

##### CONTROL D'EXECUCIÓ. OPERACIONS DE CONTROL:

Els punts de control més destacables són els següents:

- Control d'execució i acabats de la base de formigó sobre la que es col·loquen les peces de vorada o de rigola.
- Inspecció visual del procediment d'execució, d'acord a les condicions de l'plec i al procediment adoptat

##### CONTROL DE L'OBRA ACABADA. OPERACIONS DE CONTROL:

Els punts de control més destacables són els següents:

Es comprovarà que s'han adoptat les mesures necessàries per assegurar la compatibilitat entre els diferents productes, elements i sistemes constructius.

Inspecció visual de la unitat acabada.

- Comprovació topogràfica de les alineacions i condicions generals d'acabat.

##### CRITERIS DE PRESA DE MOSTRES:

Els controls s'han de realitzar segons les instruccions de la DF.

##### INTERPRETACIÓ DE RESULTATS I ACTUACIONS EN CAS D'INCOMPLIMENT:

Correcció per part del contractista de les irregularitats observades.

### **G973 - RIGOLES DE PEDRA NATURAL**

#### 0.- ELEMENTS QUE CONTEMPLA EL PLEC

G973412A.

#### 1.- DEFINICIÓ I CONDICIONS DE LES PARTIDES D'OBRA EXECUTADES

Execució de les operacions necessàries per a la formació de rigoles.

S'han considerat les unitats d'obra següents:

- Formació de rigola o encintat amb peces de pedra natural, morter o formigó, col·locades amb morter.

L'execució de la unitat d'obra inclou les operacions següents:

Rigola amb peces col·locades amb morter:

- Preparació i comprovació de la superfície d'assentament
- Col·locació de la capa de morter
- Col·locació de les peces
- Col·locació de la beurada
- Neteja de la superfície acabada

##### RIGOLA:

S'ha d'ajustar a les alineacions previstes.

Quan la rigola és sense forma de cuneta, la cara superior ha de tenir un pendent transversal del 2% al 4% per al desguàs del ferm, excepte quan siguin rigoles sense desnivell.

Toleràncies d'execució:

- Replanteig:  $\pm 10$  mm (no acumulatiu)
- Nivell:  $\pm 10$  mm
- Planor:  $\pm 4$  mm/2 m

##### RIGOLA AMB PECES:

Les peces no han d'estar trencades, escantonades o tacades.

Les peces han de formar una superfície plana i uniforme, han d'estar ben assentades, col·locades a fil i a tocar i en alineacions rectes.

PROJECTE D'OBRES D'ARRANJAMENT DE DIVERSOS CARRERS DE RODA DE BERÀ  
 AJUNTAMENT DE RODA DE BERÀ  
 FEBRER 2018  
 JOSEP ELIAS PAYAN, arquitecte

---

Els junts entre les peces han de quedar rejuntats amb beurada de ciment.

## 2.- CONDICIONS DEL PROCÉS D'EXECUCIÓ

### CONDICIONS GENERALS:

El suport ha de tenir el grau de compactació adequat i les rasants previstes.

Grau de compactació (assaig PM)

- Base de formigó o rigola amb peces:  $\geq 95\%$
- Rigola de formigó:  $\geq 90\%$

### RIGOLA AMB PECES:

S'ha de treballar a una temperatura ambient que oscil·li entre els 5°C i els 40°C i sense pluges.

S'ha de col·locar a truc de maceta sobre una capa de morter de 3 cm de gruix.

No es pot trepitjar la rigola després d'haver-se abeurat fins al cap de 24 h a l'estiu, 48 h a l'hivern.

## 3.- UNITAT I CRITERIS D'AMIDAMENT

### RIGOLA:

m de llargària amidada segons les especificacions de la DT.

## 4.- NORMATIVA DE COMPLIMENT OBLIGATORI

### RIGOLA AMB PECES:

No hi ha normativa de compliment obligatori.

## **G978 - RIGOLES DE FORMIGÓ**

### 0.- ELEMENTS QUE CONTEMPLA EL PLEC

G978FGN1.

### 1.- DEFINICIÓ I CONDICIONS DE LES PARTIDES D'OBRA EXECUTADES

Execució de les operacions necessàries per a la formació de rigoles.

S'han considerat les unitats d'obra següents:

- Formació de rigola amb formigó en massa.

L'execució de la unitat d'obra inclou les operacions següents:

Rigola de formigó:

- Preparació i comprovació de la superfície d'assentament
- Col·locació del formigó
- Execució dels junts
- Protecció del formigó fresc i cura

### RIGOLA:

S'ha d'ajustar a les alineacions previstes.

Quan la rigola és sense forma de cuneta, la cara superior ha de tenir un pendent transversal del 2% al 4% per al desguàs del ferm, excepte quan siguin rigoles sense desnivell.

Toleràncies d'execució:

- Replanteig:  $\pm 10$  mm (no acumulatius)
- Nivell:  $\pm 10$  mm
- Planor:  $\pm 4$  mm/2 m

### RIGOLA DE FORMIGÓ:

La rigola ha de tenir un aspecte uniforme, net, sense escantonaments ni altres defectes. L'acabat ha de ser remolinat.

PROJECTE D'OBRES D'ARRANJAMENT DE DIVERSOS CARRERS DE RODA DE BERÀ  
 AJUNTAMENT DE RODA DE BERÀ  
 FEBRER 2018  
 JOSEP ELIAS PAYAN, arquitecte

La secció de la rigola no ha de quedar disminuïda en cap punt per la introducció d'elements de l'encofrat ni d'altres.

La resistència característica del formigó es comprovarà d'acord amb l'article 86 de l'EHE-08. Les toleràncies d'execució han de complir l'especificat en l'article 5.9 de l'annex 11 de la norma EHE-08.

## 2.- CONDICIONS DEL PROCÉS D'EXECUCIÓ

### CONDICIONS GENERALS:

El suport ha de tenir el grau de compactació adequat i les rasants previstes.

Grau de compactació (assaig PM)

- Base de formigó o rigola amb peces:  $\geq 95\%$
- Rigola de formigó:  $\geq 90\%$

### ELEMENTS DE FORMIGÓ EN MASSA:

La temperatura ambient per a formigonar ha d'estar entre 5°C i 40°C.

S'han d'aturar els treballs quan la pluja pugui llevar la capa superficial del formigó fresc.

El formigó s'ha de posar a l'obra abans que iniciï el seu adormiment.

L'abocada del formigó s'ha de fer sense que es produeixin disgregacions.

La compactació s'ha de fer per vibració fins aconseguir una massa compacta i sense que es produeixin segregacions.

Per a realitzar junts de formigonament no previstos al projecte és necessària l'autorització i les indicacions explícites de la DF.

Durant l'adormiment i fins aconseguir el 70% de la resistència prevista s'ha de mantenir humida la superfície del formigó. Aquest procés ha de ser, com a mínim, de 3 dies.

## 3.- UNITAT I CRITERIS D'AMIDAMENT

### RIGOLA:

m de llargària amidada segons les especificacions de la DT.

## 4.- NORMATIVA DE COMPLIMENT OBLIGATORI

### ELEMENTS DE FORMIGÓ EN MASSA:

\* Real Decreto 1247/2008, de 18 de julio, por el que se aprueba la Instrucción de Hormigón Estructural (EHE-08).

## **G9G - PAVIMENTS DE FORMIGÓ**

## **G9GA - PAVIMENTS DE FORMIGÓ VIBRAT**

## 0.- ELEMENTS QUE CONTEMPLA EL PLEC

G9GA5T47.

## 1.- DEFINICIÓ I CONDICIONS DE LES PARTIDES D'OBRA EXECUTADES

Paviments de formigó, amb granulats normals o d'argila expandida, afegint fibres o no, amb acabats remolinat, remolinat mes ciment portland i pols de quars o amb l'execució d'una textura superficial.

S'han considerat les col·locacions del formigó següents:

- Amb estenedora de formigó
- Amb regle vibratori

L'execució de la unitat d'obra inclou les operacions següents:

- Estudi i obtenció de la fórmula de treball, en paviments per a carreteres

En la col·locació amb estenedora:

- Preparació i comprovació de la superfície d'assentament

PROJECTE D'OBRES D'ARRANJAMENT DE DIVERSOS CARRERS DE RODA DE BERÀ  
 AJUNTAMENT DE RODA DE BERÀ  
 FEBRER 2018  
 JOSEP ELIAS PAYAN, arquitecte

- Col·locació d'elements de guiat de les màquines
- Col·locació del formigó
- Realització de la textura superficial
- Protecció del formigó i cura

En la col·locació amb regle vibratori:

- Preparació i comprovació de la superfície d'assentament
- Col·locació dels encofrats laterals, en el seu cas
- Abocat, escampat i vibrat del formigó
- Realització de la textura superficial
- Protecció del formigó i cura

CONDICIONS GENERALS:

La superfície del paviment ha de tenir una textura uniforme i sense segregacions.

El formigó col·locat no ha de tenir disgregacions o buits a la massa.

Les lloses no han de tenir esquerdes.

Hi ha d'haver els junts de retracció i de dilatació especificats a la DT o, en el seu defecte, els indicats per la DF.

Aquests junts han de complir les especificacions del seu plec de condicions.

Els cantells de les lloses i els llavis dels junts amb estelladures s'han de reparar amb resina epoxi, segons les instruccions de la DF.

L'amplària del paviment no ha de ser inferior en cap cas a la prevista a la DT.

El gruix del paviment no ha de ser inferior en cap punt al previst a la DT.

La capa ha de tenir el pendent especificat a la DT o, en el seu defecte, el que especifiqui la DF.

Fondària de la textura superficial determinada pel cercle de sorra (NLT-335): 0,60 - 0,90 mm.

PAVIMENT AMB FORMIGÓ ESTRUCTURAL O LLEUGER:

La resistència característica del formigó es comprovarà d'acord amb l'article 86 de l'EHE-08  
 Toleràncies d'execució:

- Nivell:  $\pm 10$  mm
- Planor:
  - En direcció longitudinal:  $\pm 3$  mm amb regla de 3 m
  - En direcció transversal:  $\pm 6$  mm amb regla de 3 m
  - Vorerres i rampes en qualsevol direcció:  $\pm 6$  mm amb regla de 3 m

Les toleràncies d'execució han de complir l'especificat en l'article 5.9 de l'annex 11 de la norma EHE-08 .

PAVIMENT AMB FORMIGÓ HF:

Índex de Regularitat superficial IRI (NLT-330): Ha de complir amb els valors de la taula 550.3 del PG 3/75 modificat per ORDEN FOM 891/2004.

Resistència a flexotracció als 28 dies (UNE-EN 12390):

- Formigó HF-3,5:  $\geq 3,5$  MPa
- Formigó HF-4,0:  $\geq 4,0$  MPa
- Formigó HF-4,5:  $\geq 4,5$  MPa

Toleràncies d'execució:

- Desviacions en planta:  $\pm 30$  mm
- Cota de la superfície acabada: - 10 mm, + 0 mm

## 2.- CONDICIONS DEL PROCÉS D'EXECUCIÓ

CONDICIONS GENERALS:

El formigonament s'ha d'aturar quan es preveu que durant les 48 h següents la temperatura pot ser inferior a 0° C. Si en algun cas fos imprescindible formigonar en aquestes condicions, s'han de prendre les mesures necessàries per tal de garantir que en el procés d'enduriment del formigó no es produiran defectes en els elements ni pèrdues de resistència.

La capa no s'ha d'estendre fins que s'hagi comprovat que la superfície sobre la que ha d'assentar-se té les condicions de qualitat i formes previstes, amb les toleràncies establertes. Si en aquesta superfície hi ha defectes o irregularitats que excedeixen les

PROJECTE D'OBRES D'ARRANJAMENT DE DIVERSOS CARRERS DE RODA DE BERÀ  
AJUNTAMENT DE RODA DE BERÀ  
FEBRER 2018  
JOSEP ELIAS PAYAN, arquitecte

---

tolerables, s'han de corregir abans de l'execució de la partida d'obra, d'acord amb les instruccions de la DF.

En temps calorós, o amb vent i humitat relativa baixa, s'han d'extremar les precaucions per a evitar dessecacions superficials i fissuracions, segons les indicacions de la DF.

Quan la temperatura ambient sigui superior als 25°C, s'ha de controlar constantment la temperatura del formigó, que no ha de superar en cap moment els 30°C.

S'ha de fer un tram de prova  $\geq 200$  m amb la mateixa dosificació, equip, velocitat de formigonament i gruix que després s'utilitzin a l'obra.

No s'ha de procedir a la construcció de la capa sense que un tram de prova hagi estat aprovat per la DF.

S'ha d'interrompre el formigonament quan ploqui amb una intensitat que pugui provocar la deformació del cantell de les lloses o la pèrdua de la textura superficial del formigó fresc. Entre la fabricació del formigó i el seu acabat no pot passar més d'1 h. La DF podrà ampliar aquest termini fins a un màxim de 2 h si s'utilitzen ciments amb un inici d'enduriment  $\geq 2,30$  h, si es prenen mesures per tal d'inhibir l'enduriment del formigó o si les condicions ambientals són molt favorables.

El formigó s'ha de posar a l'obra abans que comenci l'adormiment, i a una temperatura  $\geq 5^\circ\text{C}$ . Davant de la reglada enrasadora s'ha de mantenir en tot moment i a tota l'amplada de la pavimentadora un excés de formigó fresc en forma de cordó d'alçària  $\leq 10$  cm.

L'abocada i l'estesa s'han de realitzar prenent cura d'evitar segregacions i contaminacions. S'han de facilitar els mitjans necessaris per tal de permetre la circulació del personal i evitar danys al formigó fresc.

Els talls de formigonat han de tenir tots els accessos senyalitzats i acondicionats per a protegir la capa construïda.

Als junts longitudinals s'ha d'aplicar un producte antiadherent al cantell de la franja ja construïda. S'ha de cuidar que el formigó que es col·loqui al llarg d'aquest junt sigui homogeni i quedi compactat.

S'han de disposar junts transversals de formigonament al final de la jornada, o quan s'hagi produït una interrupció del formigonament que faci témer un inici de l'adormiment al front d'avanç.

Sempre que sigui possible s'han de fer coincidir aquests junts amb un de contracció o de dilatació, modificant si és necessari la situació d'aquells, segons les instruccions de la DF. Si no es pot fer d'aquesta forma, s'han de disposar a una distància del junt més proper  $\geq 1,5$  m.

S'han de retocar manualment les imperfeccions dels llavis dels junts transversals de contracció executats al formigó fresc.

S'ha de prohibir el reg amb aigua o l'extensió de morter sobre la superfície del formigó fresc per a facilitar el seu acabat.

On sigui necessari aportar material per a corregir una zona baixa, s'ha d'utilitzar formigó no estès.

En el cas que es formigoni en dues capes, s'ha d'estendre la segona abans que la primera comenci el seu adormiment. Entre la posada a l'obra de les dues capes no ha de passar més d'1 hora.

En el cas que s'aturi la posada a l'obra del formigó més de 1/2 h, s'ha de cobrir el front de forma que no s'evapori l'aigua.

Quan el formigó estigui fresc, s'han d'arrodonir els cantells de la capa amb una aplanadora corba de 12 mm de radi.

En el cas que no hi hagi una il·luminació suficient a criteri de la DF, s'ha d'aturar el formigonament de la capa amb prou antelació per a que es pugui acabar amb llum natural.

La DF podrà autoritzar la substitució de les textures per estriat o ranurat, per una denudació química de la superfície del formigó fresc.

El formigó s'ha de curar amb un producte filmogen, excepte en el cas que la DF autoritzi un altre sistema, el reg de cura, en el seu cas, ha de complir l'especificat en el Plec de condicions corresponent.

PROJECTE D'OBRES D'ARRANJAMENT DE DIVERSOS CARRERS DE RODA DE BERÀ  
 AJUNTAMENT DE RODA DE BERÀ  
 FEBRER 2018  
 JOSEP ELIAS PAYAN, arquitecte

S'ha de prohibir tot tipus de circulació sobre la capa durant els 3 dies següents al formigonament, a excepció del imprescindible per a l'execució de junts i la comprovació de la regularitat superficial.

El trànsit d'obra no ha de circular abans de que el formigó hagi assolit el 80% de la resistència exigida a 28 dies.

L'obertura a la circulació ordinària no s'ha de fer abans de 7 dies de l'acabat del paviment.

PAVIMENT PER A CARRETERES:

En el cas que la calçada tingui dos o més carrils en el mateix sentit de circulació, s'han de formigonar com a mínim dos carrils al mateix temps.

Després de donar la textura al paviment, s'han de numerar les lloses exteriors de la calçada amb tres dígits, aplicant una plantilla al formigó fresc.

ESTESA AMB ESTENEDORA:

El camí de rodadura de les màquines s'ha de mantenir net amb els dispositius adequats acoblats a les mateixes.

Els elements vibratoris de les màquines no s'han de recolzar sobre paviments acabats, i han de deixar de funcionar a l'instant que aquestes s'aturin.

La llargària de la reglada enrasadora de la pavimentadora ha de ser suficient per a que no s'apreciïn ondulacions a la superfície del formigó.

L'espaiament dels piquets que sustentin el cable de guia de l'estenedora no ha de ser superior a 10 m.

Aquesta distància s'ha de reduir a 5 m a les corbes de radi inferior a 500 m i als acords verticals de paràmetre inferior a 2000 m.

S'ha de tensar el cable de guia de forma que la fletxa entre dos piquets consecutius sigui  $\leq 1$  mm.

S'ha de protegir la zona dels junts de l'acció de les erugues interposant bandes de goma, xapes metàl·liques o d'altres materials adequats en el cas que es formigoni una franja junt a un altra existent i s'utilitzi aquesta com a guia de les màquines.

En cas que la maquinària utilitzi com a element de rodadura una vorada o una franja de paviment de formigó prèviament construït, han d'haver assolit una edat mínima de 3 dies.

L'abocada i estesa del formigó s'ha de fer de forma suficientment uniforme per a no desequilibrar l'avanç de la pavimentadora. Aquesta precaució s'ha d'extremar en el cas de formigonament en rampa.

La superfície del paviment no s'ha de retocar, excepte en zones aïllades, comprovades amb un regle no inferior a 4 m.

ESTESA AMB REGLE VIBRATORI:

La quantitat d'encofrat disponible ha de ser suficient perquè, amb un termini mínim de desencofrat del formigó de 16 h, es tingui en tot moment col·locada i a punt una llargària d'encofrat no inferior a la corresponent a 3 h de formigonament.

### 3.- UNITAT I CRITERIS D'AMIDAMENT

m<sup>3</sup> de volum realment executat, mesurat d'acord amb les seccions-tipus senyalades a la DT  
 Aquests criteris inclouen l'acabament específic dels acords amb les vores, sense que comporti l'ús de materials diferents d'aquells que normalment conformen la unitat.

No s'inclouen en aquests criteri les reparacions d'irregularitat superiors a les tolerables.

No és d'abonament en aquesta unitat d'obra el reg de cura.

No són d'abonament en aquesta unitat d'obra els junts de retracció ni els de dilatació.

No s'inclou dins d'aquesta unitat d'obra l'abonament dels treballs de preparació de la superfície existent.

ESTESA AMB REGLE VIBRATORI:

Queda inclò s el muntatge i desmuntatge de l'encofrat lateral, en el cas que sigui necessari.

### 4.- NORMATIVA DE COMPLIMENT OBLIGATORI

PROJECTE D'OBRES D'ARRANJAMENT DE DIVERSOS CARRERS DE RODA DE BERÀ  
 AJUNTAMENT DE RODA DE BERÀ  
 FEBRER 2018  
 JOSEP ELIAS PAYAN, arquitecte

Real Decreto 1247/2008, de 18 de julio, por el que se aprueba la Instrucción de Hormigón Estructural (EHE-08).

\* Orden de 6 de febrero de 1976 por la que se aprueba el Pliego de prescripciones técnicas generales para obras de carreteras y puentes (PG 3/75)

\* Orden FOM/891/2004, de 1 de marzo, por la que se actualizan determinados artículos del pliego de prescripciones técnicas generales para obras de carreteras y puentes, relativos a firmes y pavimentos.

PAVIMENT PER A CARRETERES:

Orden FOM/3460/2003, de 28 de noviembre, por lo que se aprueba la norma 6.1-IC Secciones del firme, de la Instrucción Técnica de Carreteras.

#### 5.- CONDICIONS DE CONTROL D'EXECUCIÓ I DE L'OBRA ACABADA

CONTROL D'EXECUCIÓ. OPERACIONS DE CONTROL:

- Inspecció visual de la capa sobre la que s'ha d'estendre el formigó.
- Inspecció del procés d'execució, en especial la formació dels junts del paviment.
- Execució d'un tram de prova: la cura del tram es perllongarà el temps previst en el Plec de Condicions, i als 54 dies de la seva estesa, s'extrauran 6 testimonis cilíndrics (UNE 83302) que s'assajaran a tracció indirecta (UNE 83306) a edat de 56 dies. La conservació dels testimonis durant les 48 hores anteriors a l'assaig es realitzarà segons la norma UNE 83302. El resultat d'aquest assaig servirà de referència per els assaigs d'informació a realitzar en cas d'incompliment de les resistències dels lots d'obra (control de materials).
- Comprovació del gruix d'estesa amb un punxó graduat o altre procediment que aprovi la DF.
- Comprovació de les cotes a l'eix i a banda i banda de la plataforma, mitjançant claus graduats amb precisió de mm, en perfils transversals separats un màxim de la meitat de la separació prevista en els perfils de projecte o de 20 m. Determinació de l'amplada i pendent transversal per a cada semiperfil.
- Es defineix com a lot de control la part de paviment executada que no supera els límits de:
  - Superfície màxima = 3500 m<sup>2</sup>
  - Longitud màxima = 500 m
  - Temps d'execució <= 1 dia
- Per a cada lot es controlarà:
  - Profunditat de la textura superficial pel mètode del cercle de sorra (NLT 335)
  - S'extrauran 2 testimonis cilíndrics per a control de l'espessor de les lloses i la homogeneïtat del formigó

CONTROL D'EXECUCIÓ. CRITERIS DE PRESA DE MOSTRES:

Es seguiran els criteris que en cada cas, indiqui la DF.

La situació dels testimonis que s'extreuen del tram de prova, ha de ser aleatòria amb les següents restriccions:

- Distància longitudinal mínima entre dos testimonis: 7 m
- Distància mínima del testimoni respecte a un extrem o junt: 50 cm

La regularitat superficial de cada lot de formigó compactat es controlarà a partir de les 24 hores següents a la seva execució. Els punts d'extracció de testimonis per a control de gruix es determinaran aleatòriament.

CONTROL D'EXECUCIÓ. INTERPRETACIÓ DE RESULTATS I ACTUACIONS EN CAS D'INCOMPLIMENT:

Si els resultats obtinguts en el tram de prova no són satisfactoris, es procedirà a la realització de successius trams de prova, introduint-se les modificacions pertinents a la fórmula de treball i/o procediments d'execució fins a obtenir el nivell de qualitat exigida. Es podrà acceptar o rebutjar una llosa individual emmarcada entre junts.

En cas de detectar incompliment en el gruix d'un testimoni, es prendran nous testimonis pròxims al primer per tal de delimitar la zona de capa que ha de ser rebutjada. Un cop corregida la zona, el nombre d'assaigs de comprovació s'incrementarà a 5.

Els forats que resultin de l'extracció de testimonis per a control de gruix, hauran de ser reberts amb formigó de la mateixa qualitat que l'utilitzat a la resta de la capa, que serà compactat i enrasat correctament.

CONTROL DE L'OBRA ACABADA. OPERACIONS DE CONTROL:

- Obtenció del coeficient IRI de regularitat superficial del paviment executat.
- Determinació de la resistència característica a flexotracció a 28 dies

CONTROL DE L'OBRA ACABADA. CRITERIS DE PRESA DE MOSTRES:

S'han de seguir els criteris que, en cada cas, determini la DF.



PROJECTE D'OBRES D'ARRANJAMENT DE DIVERSOS CARRERS DE RODA DE BERÀ  
 AJUNTAMENT DE RODA DE BERÀ  
 FEBRER 2018  
 JOSEP ELIAS PAYAN, arquitecte

CONTROL DE L'OBRA ACABADA. INTERPRETACIÓ DE RESULTATS I ACTUACIONS EN CAS D'INCOMPLIMENT:  
 Si l'incompliment de les toleràncies de regularitat superficial excedeixen dels valors indicats en la taula 1, es procedirà de la següent manera:

- Si excedeixen en menys del 10% de la longitud del tram controlat, es corregiran els defectes de regularitat superficial mitjançant fresat, sempre que no suposi una reducció de l'espessor de la capa per sota del valor especificat en els Plànols i que la superfície disposi d'un acabat semblant al conjunt de l'obra. A càrrec del Contractista es procedirà a la correcció dels defectes o bé a la demolició i retirada a la deixalleria.

- Si els resultats de la regularitat superficial de la capa acabada excedeixen els límits establerts a la taula 1 en més del 10% de la longitud del tram controlat, es demolirà el lot i es retirarà a deixalleria a càrrec del Contractista.

Les lloses no han de presentar esquerdes. La DF. pot acceptar petites fissures de retracció plàstica, de longitud curta i que no afectin més que de forma limitada a la superfície de les lloses, i podrà exigir el seu segellat.

Si una llosa presenta una esquerda única i no ramificada, sensiblement paral·lela a un junt, la DF. podrà acceptar la llosa si es realitzen les següents operacions:

- Si el junt més proper a l'esquerda no s'ha obert, s'instal·laran a l'esquerda passadors o barres d'unió, amb disposició similar als existents al junt. L'esquerda es segellarà, prèvia regularització i encaixat dels seus llavis.

- Si el junt més proper a l'esquerda s'ha obert, s'injectarà una resina epoxi, aprovada per la DF per tal de mantenir la continuïtat de la llosa.

En lloses amb altres tipus d'esquerda, com les de cantonada, la DF. decidirà l'acceptació o l'enderroc total o parcial i posterior reconstrucció. En el primer cas, l'esquerda s'injectarà tant aviat com sigui possible, amb una resina epoxi per tal de mantenir la continuïtat de la llosa. En cas d'un enderroc parcial, cap element de la llosa final pot tenir una dimensió inferior a 1,5 m

La recepció definitiva d'una llosa amb esquerdes només es produirà si, en acabar el període de garantia, les esquerdes no han augmentat ni s'han produït danys a les lloses veïnes. En cas contrari, la DF. ordenarà l'enderroc total i posterior reconstrucció de la llosa.

El Plec de Prescripcions Tècniques Particulars haurà de fixar les penalitzacions a imposar per falta d'espessor. Aquestes penalitzacions no podran ser inferiors a les següents:

- Si la mitjana de les diferències entre l'espessor mesurat i el prescrit fos positiva, i no més de 1 individu de la mostra presentés una merma (diferència negativa) superior a 20 mm, s'aplicarà, al preu unitari del lot, una penalització d'un 0,5% per cada mil·límetre de la merma en qüestió.

- Si la merma mitjana fos inferior o igual a 20 mm, i no més de 1 individu de la mostra presenta una merma superior a 30 mm, s'aplicarà, al preu unitari del lot, una penalització d'un 1% per cada mil·límetre de merma mitja.

En els demés casos, se demolirà i reconstruirà el lot a expenses del Contractista.

La profunditat mitja de la textura superficial haurà d'estar compresa entre els límits especificats, i cap dels resultats individuals podrà ser inferior a 0,40 mm.

Si la profunditat mitja de la textura excedís els límits especificats, el Contractista ho corregirà, a càrrec seu, mitjançant un fresat de petit espessor (inferior a un centímetre), sempre que l'espessor de la llosa no sigui inferior en un centímetre al previst en el projecte.

## **G9H - PAVIMENTS DE MESCLA BITUMINOSA**

### 0.- ELEMENTS QUE CONTEMPLA EL PLEC

G9H11252, G9H11B52, G9H11752.

### 1.- DEFINICIÓ I CONDICIONS DE LES PARTIDES D'OBRA EXECUTADES

Mescla bituminosa en calent, tipus formigó bituminós, resultat de la combinació d'un lligant hidrocarbonat, granulats (inclòs el pols mineral) amb granulometria continua i eventualment additius, de manera que totes les partícules del granulat quedin recobertes per una pel·lícula homogènia de lligant col·locada i compactada, a una temperatura molt superior a la d'ambient.

Mescla bituminosa en calent per a capes de, són les que els seus materials són la combinació d'un lligant hidrocarbonat, granulats (en granulometria continua amb baixes proporcions de granulat fi o amb discontinuïtat granulomètrica en alguns tamisos), pols mineral i

PROJECTE D'OBRES D'ARRANJAMENT DE DIVERSOS CARRERS DE RODA DE BERÀ  
 AJUNTAMENT DE RODA DE BERÀ  
 FEBRER 2018  
 JOSEP ELIAS PAYAN, arquitecte

eventualment additius, de manera que totes les partícules del granulat quedin recobertes per una pel·lícula homogènia de lligant col·locada i compactada, a una temperatura molt superior a la d'ambient.

S'han considerat els tipus següents:

- Les mescles bituminoses drenants són les que per la seva proporció baixa de granulat fi, tenen un contingut molt elevat de forats interconnectats que proporcionen propietats drenants. S'han considerat per a l'ús en capes de rodadura de 4 a 5 cm de gruix.
- Les mescles bituminoses discontinues, tenen una discontinuïtat granulomètrica molt elevada en els tamisos inferiors del granulat gros. S'han considerat dos tipus; un amb la mida màxima nominal del fus granulomètric de 8 mm i l'altre d'11 mm. Es consideren per a ús en capes de rodadura de 2 a 3 cm de gruix.

L'execució de la unitat d'obra inclou les operacions següents:

- Estudi de la mescla i obtenció de la fórmula de treball i aprovació d'aquesta per la DO
- Realització del tram de prova i aprovació d'aquest per la DO
- Comprovació de la superfície d'assentament
- Extensió de la mescla
- Compactació de la mescla
- Execució de junts de construcció
- Protecció del paviment acabat

CONDICIONS GENERALS:

La superfície acabada ha de ser de textura homogènia, uniforme i sense segregacions.

S'ha d'ajustar als perfils previstos, en la seva rasant, gruix i amplària.

La densitat obtinguda segons s'indica en l'apartat 542.9.3.2.1 del PG-3 no ha de ser inferior als valors següents:

- Capes de gruix  $\geq 6$  cm: 98%
- Capes de gruix  $< 6$  cm: 97%

La densitat per a mescles BBTM A, obtinguda segons apartat 543.9.3.2.1 del PG-3, ha de ser igual o superior a la densitat de referència.

El percentatge de forats per a mescles BBTM B i PA, obtingut segons l'apartat 543.9.3.2.1 del PG-3, ha de ser igual o superior al percentatge de forats de referència

El percentatge de forats, per a mescles BBTM B i PA, obtingut segons l'apartat 543.9.3.2.1 del PG-3, ha de ser igual o superior al percentatge de forats de referència.

L'Índex de Regularitat Internacional (IRI), segons NLT 330, obtingut segons l'indicat en l'apartat 542.9.4 del PG-3 ha de complir els valors de les taules 542.15 o 542.16 del PG-3.

L'Índex de Regularitat Internacional (IRI), segons NLT 330, obtingut segons l'indicat en l'apartat 543.9.4 del PG-3 ha de complir els valors de les taules 543.13 o 543.14 del PG-3.

En capes de rodadura:

- Macro textura superficial obtinguda amb el mètode del cercle de sorra (UNE-EN 13036-1) mesurada abans de la posada en servei de la capa:  $\geq 0,7$  mm

Macro textura superficial obtinguda amb el mètode del cercle de sorra (UNE-EN 13036-1) mesurada abans de la posada en servei de la capa:

- Mesclures tipus BBTM B i PA: 1,5 mm
- Mesclures tipus BBTM A: 1,1 mm

- Resistència al lliscament (NLT 336) CRT mínim (%): 65 (Mesurada 2 mesos després d'entrar en servei la capa)

Resistència al lliscament (NLT 336) CRT mínim (%): 65 (Mesurada 2 mesos després d'entrar en servei la capa):

- Mesclures tipus BBTM B i PA: 60%
- Mesclures tipus BBTM A: 65%

Toleràncies d'execució:

- Densitat (mesclures BBTM A) obtinguda segons l'apartat 543.9.3.2.1 del PG-3: no ha de ser inferior a 98% de la densitat de referència

- Percentatge de forats:

- Mescla tipus BBTM B i gruix de capa  $\geq 2,5$  cm:  $\pm 2\%$
- Mescla tipus PA:  $\pm 2\%$

PROJECTE D'OBRES D'ARRANJAMENT DE DIVERSOS CARRERS DE RODA DE BERÀ  
 AJUNTAMENT DE RODA DE BERÀ  
 FEBRER 2018  
 JOSEP ELIAS PAYAN, arquitecte

- Amplària del semiperfil: No s'admeten amplàries inferiors a les teòriques
- Gruix de la capa: No s'admeten gruixos inferiors al teòrics
- Gruix de la capa: No s'admeten gruixos inferiors als definits en les seccions tipus de la DT, o en el seu defecte, el que resulti de l'aplicació de la dotació mitja que s'especifica en el plec de prescripcions tècniques particulars.
- Nivell de la capa de rodadura:  $\pm 10$  mm
- Nivell de les altres capes:  $\pm 15$  mm

## 2.- CONDICIONS DEL PROCÉS D'EXECUCIÓ

S'ha de realitzar un tram de prova, amb una longitud no inferior a la definida en el Plec de Prescripcions Tècniques Particulars. La DF ha de determinar si es pot acceptar la realització del tram de prova com a part integrant de l'obra en construcció.

A la vista dels resultats obtinguts, el Director d'Obra ha de definir si és acceptable o no la fórmula de treball i si són acceptables o no els equips proposats pel Contractista.

Durant l'execució del tram de prova s'ha d'analitzar la correspondència, al seu cas, entre els mètodes de control de la dosificació del lligant hidrocarbonat i de la densitat in situ establerts als Plecs de Prescripcions Tècniques Particulars, i altres mètodes ràpids de control.

Excepte autorització expressa del Director d'Obra, s'han de suspendre els treballs quan la temperatura ambient a l'ombra sigui inferior a 5°C, excepte si el gruix de la capa a estendre fos inferior a 5 cm, en aquest cas el límit serà de 8°C. Amb vent intens, després de gelades o a taulers d'estructures, la DF ha de poder augmentar aquests límits, en funció dels resultats de compactació obtinguts. Tampoc es permet la posta en obra en cas de pluja.

Excepte autorització expressa del Director d'Obra, s'han de suspendre els treballs quan la temperatura ambient a l'ombra sigui inferior a 8°C. Amb vent intens, després de gelades o en taulers d'estructures, la DF ha de poder augmentar aquests límits, en funció dels resultats de compactació obtinguts. Tampoc es permet la posta en obra en cas de pluja.

La capa no s'ha d'estendre fins que s'hagi comprovat que la superfície sobre la que ha d'assentar-se té les condicions de qualitat i formes previstes, amb les toleràncies establertes. Si en aquesta superfície hi ha defectes o irregularitats que excedeixen les tolerables, s'han de corregir abans de l'execució de la partida d'obra, d'acord amb les instruccions de la DF.

La regularitat superficial de la capa sobre la que s'ha d'estendre la mescla, ha de complir l'indicat en les taules 510.6, 513.8, 542.15 ó 542.16 del PG-3. Sobre aquesta capa s'ha d'haver aplicat un reg d'imprimació o d'adherència, que ha de complir l'especificat en els articles 530 ó 531 del PG-3.

La regularitat superficial de la capa sobre la que s'ha d'estendre la mescla, ha de complir l'indicat en les taules 542.15 ó 542.16 del PG-3. Sobre aquesta capa s'ha d'haver aplicat un reg d'imprimació o d'adherència, que ha de complir l'especificat en l'article 531 del PG-3.

Si la superfície estigués constituïda per un paviment hidrocarbonat, i aquest fos heterogeni, s'haurà d'eliminar mitjançant fressat els excessos de lligant i segellar les zones massa permeables, segons les instruccions del Director d'Obra.

Si la superfície estigués constituïda per un paviment heterogeni, s'hauran d'eliminar mitjançant fressat els excessos de lligant i segellar les zones massa permeables, segons les instruccions del Director d'Obra.

S'ha de comprovar que transcorregut el termini de trencament del lligant dels tractaments aplicats, no queden restes d'aigua. El reg ha d'estar curat i ha de conservar tota la capacitat d'unió amb la mescla.

L'equip d'estesa ha de complir les especificacions de l'article 542.4.3 del PG-3.

L'equip d'estesa ha de complir les especificacions de l'article 543.4.3 del PG-3.

L'estesa de la mescla s'ha de fer mecànicament començant per la vora inferior de la capa i amb la major continuïtat possible, per franges horitzontals. L'amplària de les franges s'ha d'estudiar per a que hi hagi el menor nombre de junts possible.

A les vies sense manteniment de la circulació per a les categories de trànsit T00 a T1 o amb superfícies per estendre superiors a 70000 m<sup>2</sup>, s'ha d'estendre la capa en tota la seva amplada, treballant si fos necessari amb 2 o més estenedores lleugerament desfasades, evitant junts longitudinals.

PROJECTE D'OBRES D'ARRANJAMENT DE DIVERSOS CARRERS DE RODA DE BERÀ  
AJUNTAMENT DE RODA DE BERÀ  
FEBRER 2018  
JOSEP ELIAS PAYAN, arquitecte

---

A les vies sense manteniment de la circulació per a les categories de trànsit T00 a T2 o amb superfícies per estendre superiors a 70000 m<sup>2</sup>, s'ha d'estendre la capa en tota la seva amplada, treballant si fos necessari amb 2 o més estenedores lleugerament desfasades, evitant junts longitudinals.

Als demés casos, després d'haver estès i compactat una franja, s'ha d'estendre la següent mentre la vora de la primera es trobi encara calent i en condicions de ser compactada; en cas contrari s'ha d'executar un junt longitudinal.

L'estenedora s'ha de regular de forma que la superfície de la capa estesa resulti llisa i uniforme, sense segregacions ni arrossegaments, i amb un gruix tal que, un cop compactada, s'ajusti a la rasant i secció transversal indicades a la DT del Projecte, amb les toleràncies indicades.

En capes de rodadura amb mescles drenants, cal evitar sempre els junts longitudinals. Només en categories de trànsit T2 i T3 o pavimentació de carreteres en les que no sigui possible tallar el trànsit, es permeten i aquests junts han de coincidir amb un carener del paviment.

La mescla bituminosa s'ha d'estendre sempre en una sola tongada. L'estenedora s'ha de regular de manera que la superfície de la capa estesa resulti llisa i uniforme, sense segregacions ni arrossegaments, i amb un gruix tal, que després de la compactació s'ajusti a la secció transversal indicada a la DT amb les toleràncies previstes.

L'estesa s'ha de fer amb la major continuïtat possible, ajustant la velocitat de l'estenedora a la producció de la central de fabricació de manera que aquella no s'aturi. En cas de parada, es comprovarà que la temperatura de la mescla a estendre, en la tolva de l'estenedora i a sota d'aquesta, no baixi de la prescrita en la fórmula de treball per a l'inici de compactació, en cas contrari cal executar un junt transversal.

On resulti impossible, a judici del Director d'Obra, l'ús de màquines estenedores, la mescla bituminosa en calent s'ha de poder posar en obra per altres procediments aprovats per aquest. S'ha de descarregar fora de la zona on s'hagi d'estendre i s'ha de distribuir en una capa uniforme i d'un gruix tal que, una vegada compactada, s'ajusti a la rasant i secció transversal indicades als Plànols del Projecte, amb les toleràncies indicades.

L'equip de compactació ha de complir les especificacions de l'article 542.4.4 del PG-3.

L'equip de compactació ha de complir les especificacions de l'article 543.4.4 del PG-3.

La compactació s'ha de realitzar segons el pla aprovat pel Director d'Obra en funció dels resultats del tram de prova; s'ha de fer a la major temperatura possible, sense sobrepassar la màxima prescrita en la fórmula de treball i sense que es produeixi desplaçament de la mescla estesa; i s'ha de continuar mentre la temperatura de la mescla no baixi de la mínima prescrita en la fórmula de treball i la mescla es trobi en condicions de ser compactada, fins que assoleixi la densitat especificada.

La compactació s'ha de realitzar segons el pla aprovat pel Director d'Obra en funció dels resultats del tram de prova; el nombre de passades de compactador sense vibració ha de ser superior a 6, s'ha de fer a la major temperatura possible, sense sobrepassar la màxima prescrita en la fórmula de treball i sense que es produeixi desplaçament de la mescla estesa; i s'ha de continuar mentre la temperatura de la mescla no baixi de la mínima prescrita en la fórmula de treball i la mescla es trobi en condicions de ser compactada, fins que es compleixi el pla aprovat.

En mescles bituminoses fabricades amb betums millorats o modificats amb cautxú i en mescles bituminoses amb addició de cautxú, amb la finalitat de mantenir la densitat de la tongada fins que l'augment de la viscositat del betum contraresti una eventual tendència del cautxú a recuperar la seva forma, s'ha de continuar obligatòriament el procés de compactació fins que la temperatura de la mescla baixi de la mínima establerta a la fórmula de treball, encara que s'hagi assolit prèviament la densitat abans especificada.

La compactació s'ha de fer longitudinalment, de manera continua i sistemàtica. Si l'estesa de la mescla bituminosa es fa per franges, en compactar una d'aquestes s'ha d'ampliar la zona de compactació per tal que inclogui 15 cm de l'anterior, com a mínim.

Els corròns han de portar la seva roda motriu del costat més pròxim a l'estenedora; els seus canvis de direcció s'han de fer sobre la mescla que ja s'ha compactat, i els seus canvis de sentit s'han de fer amb suavitat. S'ha de cuidar que els elements de compactació estiguin nets i, si és precís, humits.

PROJECTE D'OBRES D'ARRANJAMENT DE DIVERSOS CARRERS DE RODA DE BERÀ  
 AJUNTAMENT DE RODA DE BERÀ  
 FEBRER 2018  
 JOSEP ELIAS PAYAN, arquitecte

En el cas en que hi hagi junts, s'ha de procurar que els junts transversals de capes sobreposades quedin a un mínim de 5 m un de l'altra, i que els longitudinals quedin desplaçades a un mínim de 15 cm un de l'altra.

A l'estendre franges longitudinals contigües, si la temperatura de l'estesa en primer lloc no fos superior al mínim fixat en la fórmula de treball per acabar la compactació, la vora d'aquesta franja s'ha de tallar verticalment, deixant al descobert una superfície plana i vertical. Se li ha d'aplicar una capa uniforme i lleugera de reg d'adherència segons l'article 531 del PG 3, deixant trencar l'emulsió suficientment. A continuació, s'ha d'escalfar el junt i estendre la següent franja contra ella.

Els junts transversals en capes de rodadura s'han de compactar transversalment, i s'ha de disposar els recolzaments necessaris per als elements de compactació.

A l'estendre franges longitudinals contigües, si la temperatura de l'estesa en primer lloc no fos superior al mínim fixat en la fórmula de treball per acabar la compactació, la vora d'aquesta franja s'ha de tallar verticalment, deixant al descobert una superfície plana i vertical. A continuació, s'ha d'escalfar el junt i estendre la següent franja contra ella.

Els junts transversals en capes de rodadura s'han de compactar transversalment, s'ha de disposar els recolzaments necessaris per als elements de compactació i s'han de separar més de 5 m dels junts transversals de les franges d'estesa contigües.

La capa executada només es pot obrir a la circulació quan assoleixi la temperatura ambient en tot el seu gruix, o bé, prèvia autorització de la DF, quan assoleixi la temperatura de 60°C. En aquest cas s'han d'evitar les parades i canvis de direcció sobre la capa fins que aquesta assoleixi la temperatura ambient.

La capa executada es podrà obrir a la circulació tant aviat com la temperatura de la mateixa arribi als 60°C. S'han d'evitar les aturades brusques i els canvis de sentit del transit sobre la capa fins que aquesta assoleixi la temperatura ambient.

### 3.- UNITAT I CRITERIS D'AMIDAMENT

t de pes segons tipus, mesurades multiplicant els amplex de cada capa segons amb les seccions tipus especificades a la DT, per els gruixos mitjos i les densitats mitjanes obtingudes dels assaigs de control de cada lot.

m<sup>2</sup> de superfície, segons tipus, mesurats multiplicant l'amplària de cada capa d'acord amb les seccions tipus especificades a la DT per la llargària realment executada.

L'abonament dels treballs de preparació de la superfície d'assentament correspon a la unitat d'obra de la capa subjacent.

No són d'abonament en aquesta unitat d'obra els regs d'emprimació o d'adherència.

No són d'abonament en aquesta unitat d'obra els regs d'adherència.

### 4.- NORMATIVA DE COMPLIMENT OBLIGATORI

Orden FOM/3460/2003, de 28 de noviembre, por lo que se aprueba la norma 6.1-IC Secciones del firme, de la Instrucción Técnica de Carreteras.

Orden de 6 de febrero de 1976 por la que se aprueba el Pliego de prescripciones técnicas generales para obras de carreteras y puentes (PG 3/75)

Orden Circular 24/2008, sobre el Pliego de Prescripciones técnicas generales para obras de carreteras y puentes (PG-3). Artículos: 542-Mezclas bituminosas en caliente tipo hormigón bituminoso y 543-Mezclas bituminosas para capas de rodadura. Mezclas drenantes y discontinuas.

### 5.- CONDICIONS DE CONTROL D'EXECUCIÓ I DE L'OBRA ACABADA

CONTROL D'EXECUCIÓ. OPERACIONS DE CONTROL:

Abans d'iniciar-se la posta en obra de cada tipus de mescla bituminosa en calent. Execució d'un tram de prova, per comprovar:

- La fórmula de treball
- Els equips proposats per el contractista
- La forma específica d'actuació dels equips
- La correspondència entre els mètodes de control de fabricació i els resultats in situ

En l'execució d'una capa:

PROJECTE D'OBRES D'ARRANJAMENT DE DIVERSOS CARRERS DE RODA DE BERÀ  
 AJUNTAMENT DE RODA DE BERÀ  
 FEBRER 2018  
 JOSEP ELIAS PAYAN, arquitecte

- 
- Inspecció visual de l'aspecte de la mescla i mesura de la temperatura de la mescla i la temperatura ambient, al descarregar en l'estenedora o equip de transferència
  - Presa de mostres i preparació de provetes segons UNE-EN 12697-30 si la mida màxima del granulat es 22 mm o segons UNE-EN 12697-32 per a mides màximes del granulat superiors, al menys un cop al dia i al menys un cop per lot determinat segons el menor dels valors següents:
    - 500 m de calçada
    - 3.500 m<sup>2</sup> de calçada
    - la fracció construïda diàriament
  - Presa de mostres i preparació de provetes segons UNE-EN 12697-30 aplicant 50 cops per cara al menys un cop al dia i al menys un cop per lot determinat segons el menor dels valors següents:
    - 500 m de calçada
    - 3.500 m<sup>2</sup> de calçada
    - la fracció construïda diàriament
  - Determinar el contingut de forats segons UNE-EN 12697-8 de les provetes anteriors
  - Determinar la densitat aparent segons UNE-EN 12697-6 amb el mètode d'assaig de l'annex B de la UNE-EN 13108-20
  - Determinació per a cada lot de la densitat de referència per a compactació, com el valor mig dels 4 últims valors de densitat aparent obtinguts de les provetes del punt anterior
  - Per a mesclures tipus BBTM A, determinació per a cada lot de la densitat de referència per a compactació, com el valor mesurat dels últims 4 valors de densitat aparent, obtinguts de les provetes anteriors.
  - Per a mesclures tipus BBTM B i PA, determinació per a cada lot, del percentatge de forats de referència per a compactació, definit com el valor mig dels últims 4 valors de contingut de forats obtinguts de les provetes anteriors.
  - Dosificació del lligant segons UNE-EN 12697-1, amb la freqüència que estableixi el DO, sobre les mostres de les provetes
  - Granulometria dels granulats extrets segons UNE-EN 12697-2, amb la freqüència que estableixi el DO, sobre les mostres de les provetes
  - Gruix de l'estesa, mitjançant punxó graduat amb la freqüència que estableixi el DO
  - Que el nombre i tipus de compactadors son els aprovats
  - Que funcionen els dispositius d'humectació, neteja i protecció dels compactadors
  - El llast, pes total i en el seu cas, pressió d'inflament dels compactadors
  - La freqüència i l'amplitud en els compactadors vibratoris
  - Nombre de passades de cada compactador
  - Temperatura de la superfície de la capa en acabar la compactació
  - Que el nombre i tipus de compactadors son els aprovats
  - Que funcionen els dispositius d'humectació, neteja i protecció dels compactadors
  - El llast, pes total dels compactadors
  - Per a mesclures tipus BBTM B i PA, permeabilitat de la capa durant la seva compactació segons NLT 327; amb la freqüència que determini la DO.
  - Nombre de passades de cada compactador
  - Temperatura de la superfície de la capa en acabar la compactació
- CONTROL DE L'OBRA ACABADA. OPERACIONS DE CONTROL:
- Extracció de testimonis, en punts aleatoris, en un nombre més gran o igual a 5 per lot
  - Determinar la densitat i el gruix dels testimonis anteriors segons UNE-EN 12697-6, considerant les condicions d'assaig de l'annex B de la UNE-EN 13108-20
    - Per a mesclures BBTM A, BBTM B en capes de gruix  $\geq 2,5$  cm i mesclures PA: extracció de testimonis en punts aleatoris, en nombre més gran o igual a 5 per lot
    - En mesclures BBTM A: determinar la densitat aparent de les provetes i el gruix de la capa
    - En mesclures BBTM B de gruixos  $\geq 2,5$  cm: determinar la densitat aparent i el percentatge de forats dels testimonis extrets
    - En mesclures BBTM B de gruixos  $< 2,5$  cm, : determinar la dotació mitja de la mescla com a relació entre la massa total dels materials corresponents a cada càrrega, mesurada per diferència de pes del camió abans i després de carregar-lo, per la superfície realment tractada mesurada en el terreny. La bàscula ha d'estar contrastada

PROJECTE D'OBRES D'ARRANJAMENT DE DIVERSOS CARRERS DE RODA DE BERÀ  
 AJUNTAMENT DE RODA DE BERÀ  
 FEBRER 2018  
 JOSEP ELIAS PAYAN, arquitecte

- En mescles PA, sobre les provetes extretes, cal determinar el gruix, el contingut de forats segons UNE-EN 12697-8 i la densitat segons UNE-EN 12697-6 considerant les condicions d'assaig que figuren en l'annex B de la UNE-EN 13108-20.

- Control de la regularitat superficial del lot 24 h després de la seva execució i abans d'estendre la capa següent, determinant l'IRI segons NLT 330, calculant un valor cada hm. En les capes de rodadura sha de compvar la regularitat superficial a més, abans de la recepció definitiva de les obres, en tota la llargària de l'obra

En capes de rodadura, cal comprovar a més:

- Mesura de la macrotextura superficial segons UNE-EN 13036-1, abans de la posada en servei de la capa, en 5 punts escollits aleatòriament, amb un punt per hm com a mínim
- Mesura de la macrotextura superficial segons UNE-EN 13036-1, abans de la posada en servei de la capa, en 5 punts escollits aleatòriament, amb un punt per hm com a mínim
- Determinació de la resistència al lliscament, segons NLT 336, una cop passats 2 meses de la posada en servei de la capa, en tota la llargària del lot

CONTROL DE L'OBRA ACABADA. INTERPRETACIÓ DE RESULTATS I ACTUACIONS EN CAS D'INCOMPLIMENT:

El lot de control definit en el procés d'execució (500 m de calçada, 3.500 m<sup>2</sup> de calçada o jornada diària) s'ha d'acceptar o rebutjar globalment.

Les condicions d'acceptació són les següents:

Densitat:

- La densitat mitja obtinguda no ha de ser inferior a l'especificada anteriorment; no més de 3 individus de la mostra assajada podran presentar resultats individuals que baixin de la prescrita en més de 2 punts percentuals. Si la densitat mitja obtinguda és inferior, s'ha de procedir de la següent manera:

- Si la densitat mitja obtinguda és inferior al 95% de la densitat de referència, s'ha d'aixecar la capa de mescla bituminosa corresponent al lot controlat mitjançant fressat i s'ha de reposar per compte del Contractista;

- Si la densitat mitja obtinguda no és inferior al 95% de la densitat de referència, s'ha d'aplicar una penalització econòmica del 10% a la capa de mescla bituminosa corresponent al lot controlat.

Densitat en mescles discontinues BBTM A:

- La densitat mitja obtinguda no ha de ser inferior a l'especificada; no més de 2 mostres poden presentar resultats individuals inferiors al 95% de la densitat de referència.

- Si la densitat mitja obtinguda es inferior a l'especificada, s'ha de procedir de la manera següent:

- Si la densitat mitja obtinguda es inferior al 95% de la densitat de referència, cal aixecar la capa de mescla bituminosa corresponent al lot controlat mitjançant fressat i s'ha de reposar a càrrec del Contractista;

- Si la densitat mitja obtinguda no es inferior al 95% de la densitat de referència, s'ha d'aplicar una penalització econòmica del 10% a la capa de mescla bituminosa corresponent al lot controlat.

Densitat en mescles discontinues BBTM B, i gruix de la capa  $\geq 2,5$  cm:

- La mitja del percentatge de forats no ha de variar en més de 2 punts percentuals dels valors especificats; no més de 3 individus de la mostra assajada poden presentar resultats individuals que variïn de ls establerts en més de 3 punts percentuals.

- Si la mitja del percentatge de forats es diferent a l'especificada, s'ha de procedir de la manera següent:

- Si la mitja de percentatge de forats varia en més de 4 punts percentuals, cal aixecar la capa de mescla bituminosa corresponent al lot controlat mitjançant fressat i s'ha de reposar a càrrec del Contractista;

- Si la mitja de percentatge de forats varia en menys de 4 punts percentuals, s'ha d'aplicar una penalització econòmica del 10% a la capa de mescla bituminosa corresponent al lot controlat.

Densitat en mescles discontinues BBTM B, i gruix de la capa  $< 2,5$  cm:

- La dotació mitja de mescla obtinguda en el lot, no ha de ser inferior a l'especificada i, a més, no més de 2 mostres poden presentar resultats individuals inferiors al 95% de la densitat de referència.

PROJECTE D'OBRES D'ARRANJAMENT DE DIVERSOS CARRERS DE RODA DE BERÀ  
 AJUNTAMENT DE RODA DE BERÀ  
 FEBRER 2018  
 JOSEP ELIAS PAYAN, arquitecte

- Si la dotació mitja de mescla es inferior a l'especificada, s'ha de procedir de la manera següent:

- Si la dotació mitja de mescla obtinguda es inferior al 95% de la densitat de referència, cal aixecar la capa de mescla bituminosa corresponent al lot controlat mitjançant fressat i s'ha de reposar a càrrec del Contractista;

- Si la dotació mitja de mescla obtinguda no es inferior al 95% de la densitat de referència, s'ha d'aplicar una penalització econòmica del 10% a la capa de mescla bituminosa corresponent al lot controlat.

Densitat en mescles drenants PA:

- La mitja del percentatge de forats no ha de variar en més de 2 punts percentuals dels valors especificats; no més de 3 individus de la mostra assajada poden presentar resultats individuals que variïn dels establerts en més de 3 punts percentuals

- Si la mitja del percentatge de forats es diferent a la especificada, s'ha de procedir de la manera següent:

- Si la mitja de percentatge de forats varia en més de 4 punts percentuals, cal aixecar la capa de mescla bituminosa corresponent al lot controlat mitjançant fressat i s'ha de reposar a càrrec del Contractista;

- Si la mitja de percentatge de forats varia en menys de 4 punts percentuals, s'ha d'aplicar una penalització econòmica del 10% a la capa de mescla bituminosa corresponent al lot controlat.

Gruix:

- El gruix mig obtingut no ha de ser inferior al previst a la secció-típus de la DT. No més de 3 individus de la mostra assajada poden presentar resultats individuals que baixin del prescrit en més d'un 10%.

Si el gruix mig obtingut en una capa és inferior a l'especificat anteriorment, s'ha de procedir de la següent manera:

- Per capes de base:

- Si el gruix mig obtingut en una capa de base fos inferior al 80% de l'especificat abans, s'ha de rebutjar la capa, i el Contractista, pel seu compte, ha d'aixecar la capa mitjançant fressat i reposar-la o estendre de nou una altra capa sobre la rebutjada si no hi haguessin problemes de gàlib;

- Si el gruix mig obtingut fos superior al 80% de l'especificat abans, i no existissin problemes d'entollament, s'ha de compensar el minvament de la capa amb el gruix addicional corresponent a la capa superior per compte del Contractista.

- Per capes intermèdies:

- Si el gruix mig obtingut en una capa intermèdia fos inferior al 90% de l'especificat abans, s'ha de rebutjar la capa, i el Contractista, pel seu compte, ha d'aixecar la capa mitjançant fressat i reposar-la o estendre de nou una altra capa sobre la rebutjada si no hi haguessin problemes de gàlib o sobrecàrregues en estructures

- Si el gruix mig obtingut fos superior al 90% de l'especificat abans, i no existissin problemes d'entollament, s'ha d'acceptar la capa amb una penalització econòmica del 10%.

- Per capes de rodadura:

- Si el gruix mig obtingut fos inferior a l'especificat s'ha de rebutjar la capa, i el Contractista, pel seu compte, ha d'aixecar la capa mitjançant fressat i reposar-la o estendre de nou una altra capa sobre la rebutjada si no hi haguessin problemes de gàlib o sobrecàrregues en estructures

Gruix:

- El gruix mig obtingut no ha de ser inferior al previst a la secció-típus de la DT. No més de 2 individus de la mostra assajada poden presentar resultats individuals inferiors al 95% del gruix especificat.

- Si el gruix mig obtingut en una capa és inferior a l'especificat anteriorment, s'ha de procedir de la següent manera, s'ha de rebutjar la capa i el Contractista pel seu compte, ha d'aixecar la capa mitjançant fressat i reposar-la.

Regularitat superficial:

- Si els resultats de la regularitat superficial de la capa acabada excedeixen els límits establerts, es procedirà de la següent manera:



PROJECTE D'OBRES D'ARRANJAMENT DE DIVERSOS CARRERS DE RODA DE BERÀ  
 AJUNTAMENT DE RODA DE BERÀ  
 FEBRER 2018  
 JOSEP ELIAS PAYAN, arquitecte

- Si els resultats excedeixen els límits establerts en més del 10% de la longitud de 1 tram controlat o de la longitud total de l'obra per a capes de rodadura, s'ha d'estendre una nova capa de mescla bituminosa amb el gruix que determini el DO a càrrec del Contractista;

- Si els resultats excedeixen els límits establerts en menys del 10% de la longitud del tram controlat o de la longitud total de l'obra, s'han de corregir els defectes de regularitat superficial mitjançant fressat a càrrec del Contractista. La localització dels esmentats defectes s'ha de fer sobre els perfils longitudinals obtinguts en l'auscultació per la determinació de la regularitat superficial.

- Si els resultats de la regularitat superficial de la capa de rodadura en trams uniformes i continus, amb longituds superiors a 2 km, milloren els límits establerts, i compleixen amb els valors de les taules següents, segons correspongui, es podrà incrementar l'abonament de mescla bituminosa, segons l'establert en l'apartat 542.11 del PG 3:

- Per fermes de nova construcció amb possibilitat d'abonament addicional: PG 3 Taula 542.20a

- Per fermes rehabilitats estructuralment amb possibilitat d'abonament addicional: PG 3 Taula 542.20b

Regularitat superficial:

- Si els resultats de la regularitat superficial de la capa acabada excedeixen els límits establerts, cal enderrocar el lot, retirar la runa a l'abocador i estendre una nova capa a càrrec del Contractista.

- Si els resultats de la regularitat superficial de la capa de rodadura en trams uniformes i continus, amb longituds superiors a 2 km, milloren els límits establerts, i compleixen amb els valors de les taules següents, segons correspongui, es podrà incrementar l'abonament de mescla bituminosa, segons l'establert en l'apartat .543.11 del PG 3:

- Per fermes de nova construcció amb possibilitat d'abonament addicional: PG 3 Taula 543.18a

- Per fermes rehabilitats estructuralment amb possibilitat d'abonament addicional: PG 3 Taula 543.18b

Macrotextura superficial:

- El resultat mig de l'assaig de la mesura de la macrotextura superficial no ha de resultar inferior al valor previst. No més d'un individu de la mostra assajada pot presentar un resultat individual inferior a aquest valor en més del 25%.

Si el resultat mig de l'assaig de la mesura de la macrotextura superficial resulta inferior al valor previst, es procedirà de la següent manera:

- Si el resultat mig de l'assaig de la mesura de la macrotextura superficial resulta inferior al 90% del valor previst, s'ha d'estendre una nova capa de rodadura a càrrec del Contractista

- Si el resultat mig de l'assaig de la mesura de la macrotextura superficial resulta superior al 90% del valor previst, s'ha d'aplicar una penalització econòmica del 10%

Macrotextura superficial:

- El resultat mig de l'assaig de la mesura de la macrotextura superficial no ha de resultar inferior al valor previst. No més d'un individu de la mostra assajada pot presentar un resultat individual inferior a aquest valor en més del 25%.

Si el resultat mig de l'assaig de la mesura de la macrotextura superficial resulta inferior al valor previst, es procedirà de la següent manera:

- Si el resultat mig de l'assaig de la mesura de la macrotextura superficial resulta inferior al 90% del valor previst, s'ha d'estendre una nova capa de rodadura a càrrec del Contractista, i en les mescles drenants, cal enderrocar el lot, portar-lo a l'abocador i reposar la capa a càrrec del Contractista

- Si el resultat mig de l'assaig de la mesura de la macrotextura superficial resulta superior al 90% del valor previst, s'ha d'aplicar una penalització econòmica del 10%

Resistència al lliscament:

- El resultat mig de la resistència al lliscament no ha de ser inferior al valor previst. No més d'un 5% de la llargària total del lot pot presentar un resultat inferior a aquest valor en més de 5 unitats.

- Si el resultat mig de l'assaig de determinació de la resistència al lliscament resulta inferior al valor previst, es procedirà de la següent manera:

- Si el resultat mig de l'assaig de determinació de la resistència al lliscament resulta inferior al 95% del valor previst, en mescles discontinues, s'ha d'estendre una nova capa a càrrec del Contractista

PROJECTE D'OBRES D'ARRANJAMENT DE DIVERSOS CARRERS DE RODA DE BERÀ  
 AJUNTAMENT DE RODA DE BERÀ  
 FEBRER 2018  
 JOSEP ELIAS PAYAN, arquitecte

rrec del Contractista i en mescles drenants, cal enderrocar el lot, portar-lo a l'abocador i reposar la capa a càrrec del Contractista

- Si el resultat mig de l'assaig de determinació de la resistència al lliscament resulta superior al 95% del valor previst, s'aplicarà una penalització econòmica del 10%

Resistència al lliscament:

- Si el resultat mig de l'assaig de determinació de la resistència al lliscament resulta inferior al valor previst, es procedirà de la següent manera:

- Si el resultat mig de l'assaig de determinació de la resistència al lliscament resulta inferior al 90% del valor previst, s'ha d'estendre una nova capa de rodadura a càrrec del Contractista.

- Si el resultat mig de l'assaig de determinació de la resistència al lliscament resulta superior al 90% del valor previst, s'aplicarà una penalització econòmica del 10%

## **G9J - REGS SENSE GRANULATS**

0.- ELEMENTS QUE CONTEMPLA EL PLEC

G9J13J10, G9J12N40.

1.- DEFINICIÓ I CONDICIONS DE LES PARTIDES D'OBRA EXECUTADES

Regs amb lligant de quitrà, emulsió bituminosa o betum asfàltic o reg de cura amb del formigó amb producte filmogen.

S'han considerat els següents regs amb lligants hidrocarbonats:

- Reg d'imprimació (IMP)
- Reg d'adherència (ADH)
- Reg de penetració
- Reg de cura (CUR)

L'execució de la unitat d'obra inclou les operacions següents:

En el reg d'imprimació o de penetració:

- Preparació de la superfície existent
  - Aplicació del lligant bituminós
  - Eventual extensió d'un granulat de cobertura

En el reg d'adherència:

- Preparació de la superfície existent
  - Aplicació del lligant bituminós

En el reg de cura:

- Preparació de la superfície existent
  - Aplicació del lligant bituminós
  - Eventual extensió d'un granulat de cobertura

Reg amb producte filmogen.

- Preparació de la superfície existent
  - Aplicació del producte filmogen de cura

CONDICIONS GENERALS:

El reg ha de tenir una distribució uniforme i no pot quedar cap tram de la superfície tractada sense lligant.

S'ha d'evitar la duplicació de la dotació als junts de treball transversals.

Quan el reg s'hagi fet per franges, cal que l'estesa del lligant estigui superposada en la unió de dues franges.

REG AMB LIGANTS HIDROCARBONATS:

El granulat de cobertura, en el seu cas, ha de tenir una distribució uniforme.

La dotació de la capa de granulat de cobertura, ha de ser la necessària per tal d'absorbir l'excés de lligant o per tal de garantir la protecció del reg del trànsit d'obra.

La dosificació de l'emulsió bituminosa catiónica al 50% de betum tipus C50 BF5 IMP ha de ser de 1200 g/m<sup>2</sup> a calçades i vorals.

PROJECTE D'OBRES D'ARRANJAMENT DE DIVERSOS CARRERS DE RODA DE BERÀ  
 AJUNTAMENT DE RODA DE BERÀ  
 FEBRER 2018  
 JOSEP ELIAS PAYAN, arquitecte

---

## 2.- CONDICIONS DEL PROCÉS D'EXECUCIÓ

### CONDICIONS GENERALS:

S'han de suspendre els treballs quan la temperatura sigui inferior a 5°C o en cas de pluja.

La superfície per regar ha de ser neta i sense material engrunat.

S'han de protegir els elements constructius o accessoris de l'entorn, per tal que quedin nets una vegada aplicat el reg.

### REG AMB LLIGANTS HIDROCARBONATS:

La superfície per regar ha de tenir la densitat i les rasants especificades a la DT. Ha de complir les condicions especificades per la unitat d'obra corresponent i no ha d'estar estovada per un excés d'humitat.

Es prepararà un tram de prova per a comprovar les dotacions previstes de lligant, la necessitat d'àrid de cobertura i dotació corresponent i l'adequació dels mitjans previstos en l'execució. Es comprovaran les característiques de l'equip, especialment la seva capacitat per aplicar la dotació de lligat fixada a la temperatura prescrita, i la uniformitat de repartiment, tant transversal com longitudinal. Es determinarà la pressió en el indicador de la bomba d'impulsió del lligant i la velocitat de marxa més apropiades, i com a dada orientativa, el nombre de passades del equip de compactació.

L'equip d'aplicació ha d'anar sobre pneumàtics i ha de ser capaç de distribuir la dotació de producte a la temperatura especificada.

El dispositiu regulador ha de proporcionar una uniformitat transversal suficient.

En punts inaccessibles o on ho determini la DF, es pot completar l'aplicació manualment amb un equip portàtil.

L'estesa del granulat de cobertura, en el seu cas, s'ha de fer, sempre que sigui possible, mecànicament.

El procés d'estesa del granulat, ha d'evitar la circulació sobre les capes de reg no tractades.

### REG D'IMPRIMICIÓ O DE PENETRACIÓ:

S'ha d'humitejar la superfície abans de l'aplicació del reg.

Es pot dividir la dotació prevista per a la seva aplicació en dues vegades, si la DF ho considera necessari.

Temperatura d'aplicació (viscositat NLT 138):

- Emulsió bituminosa: 5-20 s Saybolt Furol

La seva aplicació ha d'estar coordinada amb l'estesa de la capa superior.

S'ha de prohibir l'acció de tot tipus de trànsit, preferentment, durant les 24 h següents a l'aplicació del lligant, i 4h en cas d'estesa de l'àrid.

Si durant aquest període ha de circular tràfic, s'ha d'estendre un granulat de cobertura i els vehicles han de circular a velocitat  $\leq 40$  km/h.

L'estesa de l'àrid de cobertura es realitzarà, a judici de la DF, quan s'hagi de fer circular trànsit per sobre del reg, o quan s'observi que hagi quedat part sense absorbir passades 24h de l'estesa del lligant. La seva dosificació serà la mínima necessària per a absorbir l'excés de lligant o per a garantir la durada del reg sota l'acció del trànsit.

Dotació del granulat de cobertura:  $\leq 6$  l/m<sup>2</sup>,  $\geq 4$  l/m<sup>2</sup>

L'àrid a utilitzar en regs d'imprimició, si és el cas, serà sorra natural, sorra procedent de matxuqueix o mescla d'ambdós materials, exempt de pols, brutícia, argila o altres substàncies estranyes. Complirà, a més, les següents condicions:

- Plasticitat (NLT-105 i NLT-106): Nul·la

- Coeficient de neteja (NLT-172):  $\leq 2$

- Equivalent de sorra (UNE-EN 933-8):  $\geq 40$

- % material que passa pel tamís 4 UNE (UNE-EN 933-2): 100 %

En el moment de l'estesa, si és el cas, el granulat no pot contenir més d'un 4 % d'aigua lliure.

### REG D'ADHERÈNCIA:

La seva aplicació ha d'estar coordinada amb l'estesa de la capa superior.

Si el reg s'ha d'estendre sobre un paviment bituminós existent, s'han d'eliminar els excessos de betum i s'han de reparar els desperfectes que puguin impedir una perfecta unió entre les capes bituminoses.

PROJECTE D'OBRES D'ARRANJAMENT DE DIVERSOS CARRERS DE RODA DE BERÀ  
 AJUNTAMENT DE RODA DE BERÀ  
 FEBRER 2018  
 JOSEP ELIAS PAYAN, arquitecte

Temperatura d'aplicació (viscositat NLT 138): 10-40 s Saybolt Furol  
 S'ha de prohibir el trànsit fins que hagi acabat el curat o la ruptura del lligant.

REG DE CURA AMB LLIGANT HIDROCARBONAT:

Temperatura d'aplicació (viscositat NLT 138): 10-40 s Saybolt Furol  
 L'estesa de l'àrid de cobertura, si és el cas, es realitzarà, a judici de la DF, quan s'hagi de fer circular trànsit per sobre del reg. L'estesa es realitzarà per mitjans mecànics de forma uniforme i amb la dotació aprovada per la DF.  
 En el moment de l'estesa, si és el cas, el granulat no pot contenir més d'un 4 % d'aigua lliure.

Dotació del granulat de cobertura:  $\leq 6$  l/m<sup>2</sup>,  $\geq 4$  l/m<sup>2</sup>

REG DE CURA AMB PRODUCTE FILMOGEN:

La superfície per regar ha de tenir la densitat i les rasants especificades a la DT Ha de complir les condicions especificades per l'unitat d'obra corresponent.

S'ha de mantenir humida la superfície a tractar.

No ha de circular trànsit durant els 3 dies següents a l'execució del reg.

Si durant aquest període ha de circular trànsit, s'ha d'extendre un granulat de cobertura i els vehicles han de circular a velocitat  $\leq 30$  km/h.

La dosificació del granulat de cobertura ha de ser de 4 l/m<sup>2</sup> i ha de tenir un diàmetre màxim de 4,76 mm.

### 3.- UNITAT I CRITERIS D'AMIDAMENT

SENSE ESPECIFICAR DOTACIÓ:

t de pes mesurades segons les especificacions de la DT.

DOTACIÓ EN KG/M<sup>2</sup>:

m<sup>2</sup> de superfície amidada segons les especificacions de la DT.

REG AMB LLIGANTS HIDROCARBONATS:

No són d'abonament els excessos laterals.

REG DE CURA AMB PRODUCTE FILMÒGEN, REG D'IMPRIMACIÓ O DE PENETRACIÓ:

Queda inclòs en aquesta unitat d'obra el granulat de cobertura per a donar obertura al trànsit.

### 4.- NORMATIVA DE COMPLIMENT OBLIGATORI

\* Orden de 6 de febrero de 1976 por la que se aprueba el Pliego de prescripciones técnicas generales para obras de carreteras y puentes (PG 3/75)

REG AMB LLIGANTS HIDROCARBONATS:

\* Orden FOM/891/2004, de 1 de marzo, por la que se actualizan determinados artículos del pliego de prescripciones técnicas generales para obras de carreteras y puentes, relativos a firmes y pavimentos.

### 5.- CONDICIONS DE CONTROL D'EXECUCIÓ I DE L'OBRA ACABADA

OPERACIONS DE CONTROL EN REG AMB LLIGANTS HIDROCARBONATS:

Les tasques de control a realitzar són les següents:

- Execució d'un tram de prova que, a efectes de control, es tractarà com un lot d'execució.
- Inspecció visual de la superfície sobre la que s'ha d'estendre el reg i observació de l'efecte de pas de un camió carregat.
- Control de la temperatura ambient i la d'aplicació del lligant.
- Vigilar la pressió de la bomba d'impulsió del lligant i la velocitat del equip de reg.
- Comprovar, amb cinta mètrica, l'ample del reg cada 50 m.
- Control de la dosificació realment estesa, mitjançant el pesat de safates metàl·liques o bandes de paper col·locades sobre la superfície sense tractar prèviament a l'estesa del lligant i l'àrid si és el cas. El nombre de determinacions l'establirà la DF.

CRITERIS DE PRESA DE MOSTRES EN REG AMB LLIGANTS HIDROCARBONATS:

Els controls s'han de fer segons les indicacions de la DF.

INTERPRETACIÓ DE RESULTATS I ACTUACIONS EN CAS D'INCOMPLIMENT EN REG AMB LLIGANTS HIDROCARBONATS:

PROJECTE D'OBRES D'ARRANJAMENT DE DIVERSOS CARRERS DE RODA DE BERÀ  
 AJUNTAMENT DE RODA DE BERÀ  
 FEBRER 2018  
 JOSEP ELIAS PAYAN, arquitecte

Cal complir estrictament les limitacions de temperatura i temps marcats.  
 Es mantindran el més uniformement possible, durant el reg, la pressió de la bomba d'impulsió i la velocitat del equip, ajustant-se a les deduïdes del tram de prova.  
 Els amplex mesurats seran sempre els indicats en els plànols amb les toleràncies indicades en el plec.  
 La dotació mitjana, tan del lligant residual com en el seu cas dels àrids no podrà diferir de la prevista en mes d'un 15%. I no més de un individu de la mostra podrà excedir els límits fixats.  
 L'equip de reg haurà de ser capaç de distribuir el lligant amb variacions, respecte a la mitjana, no més grans del 15% transversalment i del 10% longitudinalment.

#### **GD - DRENATGES, SANEJAMENT I CANALITZACIONS**

#### **GDK - PERICONS PER A CANALITZACIONS DE SERVEIS**

#### **GDK2 - PERICONS QUADRATS PER A CANALITZACIONS DE SERVEIS**

#### 1.- DEFINICIÓ I CONDICIONS DE LES PARTIDES D'OBRA EXECUTADES

Pericó per a registre de canalitzacions de serveis

S'han considerat els tipus següents:

- Pericó de formigó fet "in situ" sobre solera de maó calat col·locat sobre llit de sorra.
- Pericó de formigó prefabricat amb tapa (si és el cas), sobre solera de formigó o llit de grava, i reblert lateral amb terres.
- Pericó de fàbrica de maó fet "in situ", amb parets arrebossades i lliscades interiorment, sobre solera de maó calat, i reblert lateral amb terres

L'execució de la unitat d'obra inclou les operacions següents:

Pericó de formigó fet "in situ":

- Preparació del llit amb sorra compactada
- Col·locació de la solera de maons calats
- Formació de les parets de formigó, encofrat i desencofrat, previsió de passos de tubs, etc.
- Preparació per a la col·locació del marc de la tapa

Pericó de formigó prefabricat:

- Comprovació de la superfície d'assentament
- Col·locació del formigó o de la grava de la solera
- Formació de forats per a connexionat tubs
- Preparació per a la col·locació del marc de la tapa
- Acoblament dels tubs
- Reblert lateral amb terres
- Col·locació de la tapa en el seu cas

Pericó de fàbrica de maó fet "in situ"

- Comprovació de la superfície d'assentament
- Col·locació dels maons de la solera
- Formació de les parets amb peces ceràmiques, deixant preparats els forats per al pas de tubs.
- Formació de forats per a connexionat dels tubs
- Acoblament dels tubs
- Reblert lateral amb terres.

CONDICIONS GENERALS:

La solera ha de quedar plana, anivellada i a la fondària prevista a la DT.

Toleràncies d'execució:

- Nivell de la solera:  $\pm 20$  mm

PERICÓ DE FORMIGÓ FET "IN SITU":

Les parets han de quedar planes, aplomades i a escaire.

Els orificis d'entrada i sortida de la conducció han de quedar preparats.

El nivell del coronament ha de permetre la col·locació del bastiment i la tapa enrasats amb el paviment.

La resistència característica del formigó es comprovarà d'acord amb l'article 86 de l'EHE-08

PROJECTE D'OBRES D'ARRANJAMENT DE DIVERSOS CARRERS DE RODA DE BERÀ  
 AJUNTAMENT DE RODA DE BERÀ  
 FEBRER 2018  
 JOSEP ELIAS PAYAN, arquitecte

---

Toleràncies d'execució:

- Aplomat de les parets:  $\pm 5$  mm
- Dimensions interiors:  $\pm 1\%$  dimensió nominal
- Gruix de la paret:  $\pm 1\%$  gruix nominal

PERICÓ DE FORMIGÓ PREFABRICAT:

El pericó ha de quedar ben subjectat a la solera.

El nivell del coronament ha de permetre la col·locació del bastiment i la reixa enrasats amb el paviment o zona adjacent sense sobresortir d'ella.

El forat per al pas del tub de desguàs ha de quedar preparat.

La tapa (si és el cas) serà dissenyada per tal que pugui suportar el pas del trànsit i es prendran les mesures necessàries per tal d'evitar el seu desplaçament o el seu robatori.

Gruix de la solera:  $\geq 10$  cm

Toleràncies d'execució:

- Planor:  $\pm 5$  mm/m
- Escairat:  $\pm 5$  mm r respecte el rectangle teòric

PERICÓ DE FÀBRICA DE MAÓ FET "IN SITU"

El pericó ha d'estar format amb parets de peces ceràmiques, sobre solera de maó calat

La solera ha de quedar plana i al nivell previst.

Les parets han de ser planes, aplomades i han de quedar travades per filades alternatives.

Les peces ceràmiques s'han de col·locar a trencajunt i les filades han de ser horitzontals.

La superfície interior ha de quedar revestida amb un arrebossat de gruix uniforme, ben adherit a la paret i acabada amb un lliscat de pasta de pòrtland. El revestiment sec ha de ser llis, sense fissures o d'altres defectes.

Els angles interiors han de ser arrodonits.

Gruix de la solera:  $\geq 10$  cm

Gruix de l'arrebossat:  $\geq 1$  cm

Pendent interior d'evacuació en pericons no sifònics:  $\geq 1,5\%$

Toleràncies d'execució:

- Aplomat de les parets:  $\pm 10$  mm
- Planor de la fàbrica:  $\pm 10$  mm/m
- Planor de l'arrebossat:  $\pm 3$  mm/m

## 2.- CONDICIONS DEL PROCÉS D'EXECUCIÓ

CONDICIONS GENERALS:

El procés de col·locació no ha de produir desperfectes, ni ha de modificar les condicions exigides per al material.

Es realitzarà una prova d'estanquitat en el cas que la DF ho consideri necessari.

PERICÓ DE FORMIGÓ FET "IN SITU":

La temperatura per a formigonar ha d'estar entre 5°C i 40°C. El formigonament s'ha de suspendre quan es prevegi que durant les 48 h següents la temperatura pot ser inferior a 0°C. Fora d'aquests límits, el formigonament requereix precaucions explícites i l'autorització de la DF. En aquest cas, s'han de fer provetes amb les mateixes condicions de l'obra, per a poder verificar la resistència realment assolida.

El formigó s'ha de posar a l'obra abans que comenci l'adormiment, i a una temperatura  $\geq 5$ °C.

L'abocada s'ha de fer des d'una alçària petita i sense que es produeixin disgregacions.

El formigó col·locat no ha de tenir disgregacions o buits a la massa.

No pot transcórrer més s d'1,5 hora des de la fabricació del formigó fins el formigonament, a menys que la DF ho cregui convenient per aplicar medis que retardin l'adormiment.

PERICÓ DE FORMIGÓ PREFABRICAT:

S'ha de treballar a una temperatura ambient que oscil·li entre els 5°C i els 40°C, sense pluja.

PERICÓ DE FÀBRICA DE MAÓ FET "IN SITU"

PROJECTE D'OBRES D'ARRANJAMENT DE DIVERSOS CARRERS DE RODA DE BERÀ  
AJUNTAMENT DE RODA DE BERÀ  
FEBRER 2018  
JOSEP ELIAS PAYAN, arquitecte

---

S'ha de treballar a una temperatura ambient que oscil·li entre els 5°C i els 40°C, sense pluja.

El procés de col·locació del pericó no produirà desperfectes ni modificarà les condicions exigides al material.

Es realitzarà una prova d'estanquitat en el cas que la DF ho consideri necessari.

### 3.- UNITAT I CRITERIS D'AMIDAMENT

Unitat mesurada segons les especificacions de la DT.

### 4.- NORMATIVA DE COMPLIMENT OBLIGATORI

Real Decreto 1247/2008, de 18 de julio, por el que se aprueba la Instrucción de Hormigón Estructural (EHE-08).

## **GDKZ - ELEMENTS AUXILIARS PER A PERICONS DE CANALITZACIONS DE SERVEIS**

### 1.- DEFINICIÓ I CONDICIONS DE LES PARTIDES D'OBRA EXECUTADES

Subministrament i col·locació de bastiment i tapa per a pericó.

L'execució de la unitat d'obra inclou les operacions següents:

- Comprovació de la superfície de recolzament
- Col·locació del morter d'anivellament
- Col·locació del conjunt de bastiment i tapa, agafat amb morter

#### CONDICIONS GENERALS:

El bastiment col·locat ha de quedar ben assentat sobre les parets de l'element que s'ha de tapar, anivellades prèviament amb morter.

Ha de quedar sòlidament travat per una anella perimetral de morter.

L'anella no ha de provocar el trencament del paviment perimetral i no ha de sortir lateralment de les parets del pou.

La tapa ha de quedar recolzada a sobre del bastiment a tot el seu perímetre. No ha de tenir moviments que puguin provocar el seu trencament per impacte o bé produir sorolls.

Un cop col·locada la tapa, el dispositiu de fixació ha de garantir que només podrà ser retirada per personal autoritzat i que no podrà tenir desplaçaments accidentals.

Les tapes practicables, han d'obrir i tancar correctament.

La part superior del bastiment i la tapa ha de quedar al mateix pla que el paviment perimetral i mantenir el seu pendent.

#### Toleràncies d'execució:

- Nivell entre la tapa i el paviment:  $\pm 2$  mm
- Ajust lateral entre bastiment i tapa:  $\pm 4$  mm
- Nivell entre tapa i paviment:  $\pm 5$  mm

### 2.- CONDICIONS DEL PROCÉS D'EXECUCIÓ

El procés de col·locació no ha de produir desperfectes, ni ha de modificar les condicions exigides per al material.

### 3.- UNITAT I CRITERIS D'AMIDAMENT

Unitat mesurada segons les especificacions de la DT.

### 4.- NORMATIVA DE COMPLIMENT OBLIGATORI

PROJECTE D'OBRES D'ARRANJAMENT DE DIVERSOS CARRERS DE RODA DE BERÀ  
 AJUNTAMENT DE RODA DE BERÀ  
 FEBRER 2018  
 JOSEP ELIAS PAYAN, arquitecte

\* Orden de 6 de febrero de 1976 por la que se aprueba el Pliego de prescripciones técnicas generales para obras de carreteras y puentes (PG 3/75)

\* Orden FOM/1382/2002 de 16 de mayo, por la que se actualizan determinados artículos del pliego de prescripciones técnicas generales para obras de carreteras y puentes relativos a la construcción de explanaciones, drenajes y cimentaciones.

#### 5.- CONDICIONS DE CONTROL D'EXECUCIÓ I DE L'OBRA ACABADA

CONTROL D'EXECUCIÓ. OPERACIONS DE CONTROL EN BASTIMENTS I TAPES DE FOSA:

Les tasques de control a realitzar són les següents:

- Seguiment del procés de col·locació.

CONTROL DE L'OBRA ACABADA. OPERACIONS DE CONTROL EN BASTIMENTS I TAPES DE FOSA:

Les tasques de control a realitzar són les següents:

- Inspecció de les condicions d'assentament del bastiment

- Comprovació de les toleràncies d'ajust i de nivell respecte al paviment

CRITERIS DE PRESA DE MOSTRES:

El control es realitzarà sobre totes les unitats existents a l'obra.

INTERPRETACIÓ DE RESULTATS I ACTUACIONS EN CAS D'INCOMPLIMENT:

Correcció per part del contractista de les irregularitats observades.

#### **GR - MESURES CORRECTORES D'IMPACTE AMBIENTAL I JARDINERIA**

#### **GRE - OPERACIONS EN PLANTES EXISTENTS**

#### 0.- ELEMENTS QUE CONTEMPLA EL PLEC

GRE61140.

#### 1.- DEFINICIÓ I CONDICIONS DE LES PARTIDES D'OBRA EXECUTADES

Poda d'espècies vegetals, amb recollida de brancatge i de restes de poda, neteja, càrrega i transport fins a abocador autoritzat o planta de compostatge i trituració.

S'han considerat les podes de les espècies següents:

- Arbres planifolis o coníferes

- Palmeres

S'han considerat els tipus de poda següents:

- Pinzament

- Poda de formació

- Poda de refaldat

- Poda de neteja o sanejament

- Poda de seguretat

- Poda d'aclarida

- Poda de reducció de capçada

L'execució de la unitat d'obra inclou les operacions següents:

- Senyalització i protecció de la superfície de terreny afectada per les operacions de poda

- Poda de l'espècie vegetal

- Protecció dels talls en cas necessari

- Recollida i càrrega sobre camió dels productes vegetals generats per les operacions de poda

- Transport a planta de compostatge dels residus

CONDICIONS GENERALS:

La poda s'ha de realitzar a l'alçària i amb la forma més adient al tipus d'espècie vegetal i la seva ubicació, d'acord amb les directrius de la DT o en el seu defecte de la DF.

El tall s'ha de realitzar en el lloc correcte per tal de possibilitar la millor resposta de la planta en quant al creixement i al tancament de la ferida.

Els talls han de ser nets sense produir esquinçaments.

PODA D'ARBRES PLANIFOLIS O CONÍFERES:



PROJECTE D'OBRES D'ARRANJAMENT DE DIVERSOS CARRERS DE RODA DE BERÀ

AJUNTAMENT DE RODA DE BERÀ

FEBRER 2018

JOSEP ELIAS PAYAN, arquitecte

S'ha de podar el menor nombre possible de branques per tal de disminuir l'efecte negatiu provocat a l'arbre. Els talls han de ser molt petits i sempre llisos i nets.

L'orientació del tall ha de seguir l'arruga que hi ha entre la branca i el tronc i no l'ha d'afectar. No s'han de deixar monyons.

Les branques de diàmetre gran no s'han de podar, però si a criteri de la DF s'ha de fer, la poda ha de seguir la regla dels tres talls per tal d'evitar que l'escorça s'esquinci.

El tall ha de ser el més curt possible, per damunt i en sentit contrari al borró, i amb pendent per a evitar l'estancament de l'aigua.

S'ha de practicar el tipus de poda més adequat a l'arbre, en funció de si és jove o adult.

Poda d'arbres joves:

- Poda de formació del tronc o guia: s'han d'eliminar les branques codominants i les que competeixen amb la principal. S'ha de mantenir la tija dominant, que no ha de quedar tallada en cap cas.

- Poda de formació de l'estructura: s'han d'eliminar les branques mal dirigides per a formar una estructura resistent.

- Poda de refaldada: s'han d'eliminar progressivament les branques més baixes per a elevar la capçada del arbre.

Poda d'arbres adults:

- Poda de neteja o sanejament: s'ha d'eliminar les branques mortes, malaltes o dèbils.

- Poda de seguretat: s'han d'eliminar les branques perilloses.

- Poda d'aclarida: s'han d'eliminar selectivament branques o parts de branques per a reduir la densitat de la capçada tot conservant el seu port.

- Poda de reducció de capçada: s'han d'eliminar selectivament branques o parts de branques per a reduir l'alçària i/o l'amplada d'un arbre.

## 2.- CONDICIONS DEL PROCÉS D'EXECUCIÓ

### CONDICIONS GENERALS:

Qualsevol actuació de poda s'ha de fer sota la tutela de la DF.

Els treballs s'han de fer amb les precaucions necessàries per aconseguir unes condicions de seguretat suficients.

L'eliminació de branques o fulles de grans dimensions es farà en diferents parts, controlant en tot moment la direcció de la caiguda per a evitar danys a tercers.

No s'han de produir danys ni al propi arbre ni a la resta de vegetació o altres elements per la caiguda de les branques.

Els treballs de poda, especialment quan comportin enfilar-se, han de ser fets per podadors qualificats que han de conèixer les necessitats i la biologia de les diferents espècies, així com les normes de seguretat.

S'han de complir tots els requisits de seguretat establerts en altura: arnès de seguretat, eslinga d'acer o qualsevol dels equips d'enfilada, preferiblement maquinària d'alçada.

### PODA D'ARBRES PLANIFOLIS O CONÍFERES:

S'han d'eliminar les branques malaltes, malmeses i mortes, a fi d'impedir la proliferació de fongs o similars. Només es justifica l'eliminació de les branques sanes per a facilitar l'aclarida de la capçada i l'entrada de llum i d'aire; també és justificable l'eliminació de branques creuades o mal dirigides.

S'han d'eliminar les branques o els segments de branques que impedeixin assolir la forma i el volum desitjat.

S'ha de realitzar a l'època estacionària del període vegetatiu, sense coincidir amb dies de baixes temperatures o risc de gelades.

La poda s'ha de fer en varies etapes, començant per les branques secundàries, seguint amb les laterals, per a reduir progressivament el pes i evitar que la branca es trenqui i faci malbé el tronc.

La secció final per tallar ha de medir menys de 60 cm de llarg i el tall s'ha de fer arran de tronc.

PROJECTE D'OBRES D'ARRANJAMENT DE DIVERSOS CARRERS DE RODA DE BERÀ  
AJUNTAMENT DE RODA DE BERÀ  
FEBRER 2018  
JOSEP ELIAS PAYAN, arquitecte

---

Els talls s'han de començar de baix cap amunt fins un terç de la secció, i s'ha d'acabar dalt fins a trobar el primer tall.

Si cal, es retallaran les vores de la ferida per a facilitar la formació de teixit protector.

PODA DE PALMERES:

S'han de tallar i treure les fulles i/o fruits que presenten perill de caiguda, o per a millorar l'aspecte estètic del lloc on es troben o bé per a adequar-les a les necessitats d'ús de l'espai on es desenvolupen.

Les fulles velles s'han de suprimir sense tallar-les arran de l'estípit, conservant les tabales (beina i una porció de pecí ol) que hi estan fortament adherides i eliminant les que se'n desprenen fàcilment. La distància del tall de poda al tronc ha de ser uniforme.

En cas de palmeres molt joves, el tractament ha de seguir la pauta següent:

- Retoc de les tabales velles si estan descompostes.
- Eliminació de fulles mortes, inflorescències, infructescències, etc.
- Reducció d'un terç de les fulles verdes que molestin en comptes d'eliminar-les totalment.
- Lligada de les fulles sense estrènyer-les massa o instal·lació d'un trípod de telescòpic que les suporti.

L'esporga de la palmera també pot implicar l'eliminació de fillols en les espècies que són prolífiques a generar-los, sempre que la DF així ho indiqui.

Qualsevol operació d'esporga s'ha de fer en l'època adequada, d'acord amb el lloc on es troben situades.

En les àrees de clima tropical o subtropical la poda es pot realitzar en qualsevol època de l'any.

En les àrees de clima temperat, en qualsevol època, fora del període de glaçades.

En les àrees de clima fred, durant els mesos d'estiu.

Si la poda implica una eliminació de fulles verdes, és aconsellable efectuar-la durant els mesos d'estiu. Les fulles seques no es poden eliminar durant els mesos freds.

També és aconsellable realitzar la poda després de formar-se les inflorescències, per a eliminar-les, de manera que no es produeixin infructescències que podrien ocasionar problemes (brutícia dels espais, excessiu pes davant de tempestes o ventades, etc.).

### 3.- UNITAT I CRITERIS D'AMIDAMENT

Unitat mesurada segons les especificacions de la DT.

### 4.- NORMATIVA DE COMPLIMENT OBLIGATORI

\* NTJ 14B:1998 Normas Tecnológicas de Jardinería y Paisajismo. Mantenimiento y conservación de los espacios verdes. Mantenimiento de palmeras.

\* NTJ 14C-2:1998 Normas Tecnológicas de Jardinería y Paisajismo. Mantenimiento y conservación de los espacios verdes. Mantenimiento del arbolado: poda.

PROJECTE D'OBRES D'ARRANJAMENT DE DIVERSOS CARRERS DE RODA DE BERÀ  
 AJUNTAMENT DE RODA DE BERÀ  
 FEBRER 2018  
 JOSEP ELIAS PAYAN, arquitecte

**P - PARTIDES D'OBRA D'ENGINYERIA CIVIL**

**PO - FERMS I PAVIMENTS**

**P00 - PAVIMENTS DE MESCLA BITUMINOSA**

1.- DEFINICIÓ I CONDICIONS DE LES PARTIDES D'OBRA EXECUTADES

Mescla bituminosa en calent, tipus formigó bituminós, resultat de la combinació d'un lligant hidrocarbonat, granulats (inclòs el pols mineral) amb granulometria continua i eventualment additius, de manera que totes les partícules del granulat quedin recobertes per una pel·lícula homogènia de lligant col·locada i compactada, a una temperatura molt superior a la d'ambient.

Mescla bituminosa en calent per a capes de, son les que els seus materials son les combinació d' un lligant hidrocarbonat, granulats (en granulometria continua amb baixes proporcions de granulat fi o amb discontinuïtat granulomètrica en alguns tamisos), pols mineral i eventualment additius, de manera que totes les partícules del granulat quedin recobertes per una pel·lícula homogènia de lligant col·locada i compactada, a una temperatura molt superior a la d'ambient.

S'han considerat els tipus següents:

- Les mescles bituminoses drenants son les que per la seva proporció baixa de granulat fi, tenen un contingut molt elevat de forats interconnectats que proporcionen propietats drenants. S'han considerat per a l' us en capes de rodadura de 4 a 5 cm de gruix.

- Les mescles bituminoses discontinues, tenen una discontinuïtat granulomètrica molt elevada en els tamisos inferiors del granulat gros. S'han considerat dos tipus; un amb la mida màxima nominal del fus granulomètric de 8 mm i l'altre d'11 mm. Es consideren per a us en capes de rodadura de 2 a 3 cm de gruix.

L'execució de la unitat d'obra inclou les operacions següents:

- Estudi de la mescla i obtenció de la fórmula de treball i aprovació d'aquesta per la DO
- Realització del tram de prova i aprovació d'aquest per la DO
- Comprovació de la superfície d'assentament
- Extensió de la mescla
- Compactació de la mescla
- Execució de junts de construcció
- Protecció del paviment acabat

CONDICIONS GENERALS:

La superfície acabada ha de ser de textura homogènia, uniforme i sense segregacions.

S'ha d'ajustar als perfils previstos, en la seva rasant, gruix i amplària.

La densitat obtinguda segons s'indica en l'apartat 542.9.3.2.1 del PG-3 no ha de ser inferior als valors següents:

- Capes de gruix  $\geq$  6 cm: 98%
- Capes de gruix  $<$  6 cm: 97%

La densitat per a mescles BBTM A, obtinguda segons apartat 543.9.3.2.1 del PG-3, ha de ser igual o superior a la densitat de referència.

El percentatge de forats per a mescles BBTM B i PA, obtingut segons l'apartat 543.9.3.2.1 del PG-3, ha de ser igual o superior al percentatge de forats de referència

El percentatge de forats, per a mescles BBTM B i PA, obtingut segons l'apartat 543.9.3.2.1 del PG-3, ha de ser igual o superior al percentatge de forats de referència.

L'Í ndex de Regularitat Internacional (IRI), segons NLT 330, obtingut segons l'indicat en l'apartat 542.9.4 del PG-3 ha de complir els valors de les taules 542.15 o 542.16 del PG-3.

L'Í ndex de Regularitat Internacional (IRI), segons NLT 330, obtingut segons l'indicat en l'apartat 543.9.4 del PG-3 ha de complir els valors de les taules 543.13 o 543.14 del PG-3.

En capes de rodadura:

- Macro textura superficial obtinguda amb el mètode del cercle de sorra (UNE-EN 13036-1) mesurada abans de la posada en servei de la capa:  $\geq$  0,7 mm

Macro textura superficial obtinguda amb el mètode del cercle de sorra (UNE-EN 13036-1) mesurada abans de la posada en servei de la capa:

- Mescles tipus BBTM B i PA: 1,5 mm

PROJECTE D'OBRES D'ARRANJAMENT DE DIVERSOS CARRERS DE RODA DE BERÀ  
 AJUNTAMENT DE RODA DE BERÀ  
 FEBRER 2018  
 JOSEP ELIAS PAYAN, arquitecte

- Mesclades tipus BBTM A: 1,1 mm
  - Resistència al lliscament (NLT 336) CRT mínim (%): 65 (Mesurada 2 mesos després d'entrar en servei la capa)
  - Resistència al lliscament (NLT 336) CRT mínim (%): 65 (Mesurada 2 mesos després d'entrar en servei la capa):
  - Mesclades tipus BBTM B i PA: 60%
  - Mesclades tipus BBTM A: 65%
- Toleràncies d'execució:
- Densitat (mesclades BBTM A) obtinguda segons l'apartat 543.9.3.2.1 del PG-3: no ha de ser inferior a 98% de la densitat de referència
  - Percentatge de forats:
    - Mescla tipus BBTM B i gruix de capa  $\geq 2,5$  cm:  $\pm 2\%$
    - Mescla tipus PA:  $\pm 2\%$
  - Amplària del semiperfil: No s'admeten amplàries inferiors a les teòriques
  - Gruix de la capa: No s'admeten gruixos inferiors al teòrics
  - Gruix de la capa: No s'admeten gruixos inferiors als definits en les seccions tipus de la DT, o en el seu defecte, el que resulti de l'aplicació de la dotació mitja que s'especifica en el plec de prescripcions tècniques particulars.
  - Nivell de la capa de rodadura:  $\pm 10$  mm
  - Nivell de les altres capes:  $\pm 15$  mm

## 2.- CONDICIONS DEL PROCÉS D'EXECUCIÓ

S'ha de realitzar un tram de prova, amb una longitud no inferior a la definida en el Plec de Prescripcions Tècniques Particulars. La DF ha de determinar si es pot acceptar la realització del tram de prova com a part integrant de l'obra en construcció.

A la vista dels resultats obtinguts, el Director d'Obra ha de definir si és acceptable o no la fórmula de treball i si són acceptables o no els equips proposats pel Contractista.

Durant l'execució del tram de prova s'ha d'analitzar la correspondència, al seu cas, entre els mètodes de control de la dosificació del lligant hidrocarbonat i de la densitat in situ establerts als Plecs de Prescripcions Tècniques Particulars, i altres mètodes ràpids de control.

Excepte autorització expressa del Director d'Obra, s'han de suspendre els treballs quan la temperatura ambient a l'ombra sigui inferior a 5°C, excepte si el gruix de la capa a estendre fos inferior a 5 cm, en aquest cas el límit serà de 8°C. Amb vent intens, després de gelades o a taulers d'estructures, la DF ha de poder augmentar aquests límits, en funció dels resultats de compactació obtinguts. Tampoc es permet la posta en obra en cas de pluja.

Excepte autorització expressa del Director d'Obra, s'han de suspendre els treballs quan la temperatura ambient a l'ombra sigui inferior a 8°C. Amb vent intens, després de gelades o en taulers d'estructures, la DF ha de poder augmentar aquests límits, en funció dels resultats de compactació obtinguts. Tampoc es permet la posta en obra en cas de pluja.

La capa no s'ha d'estendre fins que s'hagi comprovat que la superfície sobre la que ha d'assentar-se té les condicions de qualitat i formes previstes, amb les toleràncies establertes. Si en aquesta superfície hi ha defectes o irregularitats que excedeixen les tolerables, s'han de corregir abans de l'execució de la partida d'obra, d'acord amb les instruccions de la DF.

La regularitat superficial de la capa sobre la que s'ha d'estendre la mescla, ha de complir l'indicat en les taules 510.6, 513.8, 542.15 ó 542.16 del PG-3. Sobre aquesta capa s'ha d'haver aplicat un reg d'imprimació o d'adherència, que ha de complir l'especificat en els articles 530 ó 531 del PG-3.

La regularitat superficial de la capa sobre la que s'ha d'estendre la mescla, ha de complir l'indicat en les taules 542.15 ó 542.16 del PG-3. Sobre aquesta capa s'ha d'haver aplicat un reg d'imprimació o d'adherència, que ha de complir l'especificat en l'article 531 del PG-3. Si la superfície estigués constituïda per un paviment hidrocarbonat, i aquest fos heterogeni, s'haurà d'eliminar mitjançant fressat els excessos de lligant i segellar les zones massa permeables, segons les instruccions del Director d'Obra.

PROJECTE D'OBRES D'ARRANJAMENT DE DIVERSOS CARRERS DE RODA DE BERÀ  
AJUNTAMENT DE RODA DE BERÀ  
FEBRER 2018  
JOSEP ELIAS PAYAN, arquitecte

---

Si la superfície estigués constituïda per un paviment heterogeni, s'hauran d'eliminar mitjançant fressat els excessos de lligant i segellar les zones massa permeables, segons les instruccions del Director d'Obra.

S'ha de comprovar que transcorregut el termini de trencament del lligant dels tractaments aplicats, no queden restes d'aigua. El reg ha d'estar curat i ha de conservar tota la capacitat d'unió amb la mescla.

L'equip d'estesa ha de complir les especificacions de l'article 542.4.3 del PG-3.

L'equip d'estesa ha de complir les especificacions de l'article 543.4.3 del PG-3.

L'estesa de la mescla s'ha de fer mecànicament començant per la vora inferior de la capa i amb la major continuïtat possible, per franges horitzontals. L'amplària de les franges s'ha d'estudiar per a que hi hagi el menor nombre de junts possible.

A les vies sense manteniment de la circulació per a les categories de trànsit T00 a T1 o amb superfícies per estendre superiors a 70000 m<sup>2</sup>, s'ha d'estendre la capa en tota la seva amplada, treballant si fos necessari amb 2 o més estenedores lleugerament desfasades, evitant junts longitudinals.

A les vies sense manteniment de la circulació per a les categories de trànsit T00 a T2 o amb superfícies per estendre superiors a 70000 m<sup>2</sup>, s'ha d'estendre la capa en tota la seva amplada, treballant si fos necessari amb 2 o més estenedores lleugerament desfasades, evitant junts longitudinals.

Als demés casos, després d'haver estès i compactat una franja, s'ha d'estendre la següent mentre la vora de la primera es trobi encara calent i en condicions de ser compactada; en cas contrari s'ha d'executar un junt longitudinal.

L'estenedora s'ha de regular de forma que la superfície de la capa estesa resulti llisa i uniforme, sense segregacions ni arrossegaments, i amb un gruix tal que, un cop compactada, s'ajusti a la rasant i secció transversal indicades a la DT del Projecte, amb les toleràncies indicades.

En capes de rodadura amb mescles drenants, cal evitar sempre els junts longitudinals. Només en categories de trànsit T2 i T3 o pavimentació de carreteres en les que no sigui possible tallar el trànsit, es permeten i aquests junts han de coincidir amb un carener del paviment.

La mescla bituminosa s'ha d'estendre sempre en una sola tongada. L'estenedora s'ha de regular de manera que la superfície de la capa estesa resulti llisa i uniforme, sense segregacions ni arrossegaments, i amb un gruix tal, que després de la compactació s'ajusti a la secció transversal indicada a la DT amb les toleràncies previstes.

L'estesa s'ha de fer amb la major continuïtat possible, ajustant la velocitat de l'estenedora a la producció de la central de fabricació de manera que aquella no s'aturi. En cas de parada, es comprovarà que la temperatura de la mescla a estendre, en la tolva de l'estenedora i a sota d'aquesta, no baixi de la prescrita en la fórmula de treball per a l'inici de compactació, en cas contrari cal executar un junt transversal.

On resulti impossible, a judici del Director d'Obra, l'ús de màquines estenedores, la mescla bituminosa en calent s'ha de poder posar en obra per altres procediments aprovats per aquest. S'ha de descarregar fora de la zona on s'hagi d'estendre i s'ha de distribuir en una capa uniforme i d'un gruix tal que, una vegada compactada, s'ajusti a la rasant i secció transversal indicades als Plànols del Projecte, amb les toleràncies indicades.

L'equip de compactació ha de complir les especificacions de l'article 542.4.4 del PG-3.

L'equip de compactació ha de complir les especificacions de l'article 543.4.4 del PG-3.

La compactació s'ha de realitzar segons el pla aprovat pel Director d'Obra en funció dels resultats del tram de prova; s'ha de fer a la major temperatura possible, sense sobrepassar la màxima prescrita en la fórmula de treball i sense que es produeixi desplaçament de la mescla estesa; i s'ha de continuar mentre la temperatura de la mescla no baixi de la mínima prescrita en la fórmula de treball i la mescla es trobi en condicions de ser compactada, fins que assoleixi la densitat especificada.

La compactació s'ha de realitzar segons el pla aprovat pel Director d'Obra en funció dels resultats del tram de prova; el nombre de passades de compactador sense vibració ha de ser superior a 6, s'ha de fer a la major temperatura possible, sense sobrepassar la màxima prescrita en la fórmula de treball i sense que es produeixi desplaçament de la mescla estesa; i s'ha de continuar mentre la temperatura de la mescla no baixi de la mínima prescrita en la fórmula de treball i la mescla es trobi en condicions de ser compactada, fins que compleixi el pla aprovat.

PROJECTE D'OBRES D'ARRANJAMENT DE DIVERSOS CARRERS DE RODA DE BERÀ  
 AJUNTAMENT DE RODA DE BERÀ  
 FEBRER 2018  
 JOSEP ELIAS PAYAN, arquitecte

En mesclades bituminoses fabricades amb betums millorats o modificats amb cautxú i en mesclades bituminoses amb addició de cautxú, amb la finalitat de mantenir la densitat de la tongada fins que l'augment de la viscositat del betum contraresti una eventual tendència del cautxú a recuperar la seva forma, s'ha de continuar obligatòriament el procés de compactació fins que la temperatura de la mescla baixi de la mínima establerta a la fórmula de treball, encara que s'hagi assolit prèviament la densitat abans especificada.

La compactació s'ha de fer longitudinalment, de manera continua i sistemàtica. Si l'estesa de la mescla bituminosa es fa per franges, en compactar una d'aquestes s'ha d'ampliar la zona de compactació per tal que inclogui 15 cm de l'anterior, com a mínim.

Els corròns han de portar la seva roda motriu del costat més pròxim a l'estenedora; els seus canvis de direcció s'han de fer sobre la mescla que ja s'ha compactat, i els seus canvis de sentit s'han de fer amb suavitat. S'ha de cuidar que els elements de compactació estiguin nets i, si és precís, humits.

En el cas en que hi hagi junts, s'ha de procurar que els junts transversals de capes sobreposades quedin a un mínim de 5 m un de l'altra, i que els longitudinals quedin desplaçades a un mínim de 15 cm un de l'altra.

A l'estendre franges longitudinals contigües, si la temperatura de l'estesa en primer lloc no fos superior al mínim fixat en la fórmula de treball per acabar la compactació, la vora d'aquesta franja s'ha de tallar verticalment, deixant al descobert una superfície plana i vertical. Se li ha d'aplicar una capa uniforme i lleugera de reg d'adherència segons l'article 531 del PG 3, deixant trencar l'emulsió suficientment. A continuació, s'ha d'escalfar el junt i estendre la següent franja contra ella.

Els junts transversals en capes de rodadura s'han de compactar transversalment, i s'ha de disposar els recolzaments necessaris per als elements de compactació.

A l'estendre franges longitudinals contigües, si la temperatura de l'estesa en primer lloc no fos superior al mínim fixat en la fórmula de treball per acabar la compactació, la vora d'aquesta franja s'ha de tallar verticalment, deixant al descobert una superfície plana i vertical. A continuació, s'ha d'escalfar el junt i estendre la següent franja contra ella.

Els junts transversals en capes de rodadura s'han de compactar transversalment, s'ha de disposar els recolzaments necessaris per als elements de compactació i s'han de separar més de 5 m dels junts transversals de les franges d'estesa contigües.

La capa executada només es pot obrir a la circulació quan assoleixi la temperatura ambient en tot el seu gruix, o bé, prèvia autorització de la DF, quan assoleixi la temperatura de 60°C. En aquest cas s'han d'evitar les parades i canvis de direcció sobre la capa fins que aquesta assoleixi la temperatura ambient.

La capa executada es podrà obrir a la circulació tant aviat com la temperatura de la mateixa arribi als 60°C. S'han d'evitar les aturades brusques i els canvis de sentit del transit sobre la capa fins que aquesta assoleixi la temperatura ambient.

### 3.- UNITAT I CRITERIS D'AMIDAMENT

t de pes segons tipus, mesurades multiplicant els amples de cada capa segons amb les seccions tipus especificades a la DT, per els gruixos mitjos i les densitats mitjanes obtingudes dels assaigs de control de cada lot.

m<sup>2</sup> de superfície, segons tipus, mesurats multiplicant l'amplària de cada capa d'acord amb les seccions tipus especificades a la DT per la llargària realment executada.

L'abonament dels treballs de preparació de la superfície d'assentament correspon a la unitat d'obra de la capa subjacent.

No són d'abonament en aquesta unitat d'obra els regs d'emprimació o d'adherència.

No són d'abonament en aquesta unitat d'obra els regs d'adherència.

### 4.- NORMATIVA DE COMPLIMENT OBLIGATORI

Orden FOM/3460/2003, de 28 de noviembre, por lo que se aprueba la norma 6.1-IC Secciones del firme, de la Instrucción Técnica de Carreteras.

Orden de 6 de febrero de 1976 por la que se aprueba el Pliego de prescripciones técnicas generales para obras de carreteras y puentes (PG 3/75)

PROJECTE D'OBRES D'ARRANJAMENT DE DIVERSOS CARRERS DE RODA DE BERÀ  
 AJUNTAMENT DE RODA DE BERÀ  
 FEBRER 2018  
 JOSEP ELIAS PAYAN, arquitecte

Orden Circular 24/2008, sobre el Pliego de Prescripciones técnicas generales para obras de carreteras y puentes (PG-3). Artículos: 542-Mezclas bituminosas en caliente tipo hormigón bituminoso y 543-Mezclas bituminosas para capas de rodadura. Mezclas drenantes y discontinuas.

#### 5.- CONDICIONS DE CONTROL D'EXECUCIÓ I DE L'OBRA ACABADA

##### CONTROL D'EXECUCIÓ. OPERACIONS DE CONTROL:

Abans d' iniciar-se la posta en obra de cada tipus de mescla bituminosa en calent. Execució d' un tram de prova, per comprovar:

- La fórmula de treball
- Els equips proposats per el contractista
- La forma específica d'actuació dels equips
- La correspondència entre els mètodes de control de fabricació i els resultats in situ

En l'execució d'una capa:

- Inspecció visual de l'aspecte de la mescla i mesura de la temperatura de la mescla i la temperatura ambient, al descarregar en l'estenedora o equip de transferència
- Presa de mostres i preparació de provetes segons UNE-EN 12697-30 si la mida màxima del granulat es 22 mm o segons UNE-EN 12697-32 per a mides màximes del granulat superiors, al menys un cop al dia i al menys un cop per lot determinat segons el menor dels valors següents:
  - 500 m de calçada
  - 3.500 m2 de calçada
  - la fracció construïda diàriament
- Presa de mostres i preparació de provetes segons UNE-EN 12697-30 aplicant 50 cops per cara al menys un cop al dia i al menys un cop per lot determinat segons el menor dels valors següents:
  - 500 m de calçada
  - 3.500 m2 de calçada
  - la fracció construïda diàriament
- Determinar el contingut de forats segons UNE-EN 12697-8 de les provetes anteriors
- Determinar la densitat aparent segons UNE-EN 12697-6 amb el mètode d'assaig de l'annex B de la UNE-EN 13108-20
- Determinació per a cada lot de la densitat de referència per a compactació, com el valor mig dels 4 últims valors de densitat aparent obtinguts de les provetes del punt anterior
- Per a mesclures tipus BBTM A, determinació per a cada lot de la densitat de referència per a compactació, com el valor mesurat dels últims 4 valors de densitat aparent, obtinguts de les provetes anteriors.
- Per a mesclures tipus BBTM B i PA, determinació per a cada lot, del percentatge de forats de referència per a compactació, definit com el valor mig dels últims 4 valors de contingut de forats obtinguts de les provetes anteriors.
- Dosificació del lligant segons UNE-EN 12697-1, amb la freqüència que estableixi el DO, sobre les mostres de les provetes
- Granulometria dels granulats extrets segons UNE-EN 12697-2, amb la freqüència que estableixi el DO, sobre les mostres de les provetes
- Gruix de l'estesa, mitjançant punxó graduat amb la freqüència que estableixi el DO
- Que el nombre i tipus de compactadors son els aprovats
- Que funcionen els dispositius d'humectació, neteja i protecció dels compactadors
- El llast, pes total i en el seu cas, pressió d'inflament dels compactadors
- La freqüència i l'amplitud en els compactadors vibratoris
- Nombre de passades de cada compactador
- Temperatura de la superfície de la capa en acabar la compactació
- Que el nombre i tipus de compactadors son els aprovats
- Que funcionen els dispositius d'humectació, neteja i protecció dels compactadors
- El llast, pes total dels compactadors
- Per a mesclures tipus BBTM B i PA, permeabilitat de la capa durant la seva compactació segons NLT 327; amb la freqüència que determini la DO.
- Nombre de passades de cada compactador
- Temperatura de la superfície de la capa en acabar la compactació

##### CONTROL DE L'OBRA ACABADA. OPERACIONS DE CONTROL:

- Extracció de testimonis, en punts aleatoris, en un nombre més gran o igual a 5 per lot

PROJECTE D'OBRES D'ARRANJAMENT DE DIVERSOS CARRERS DE RODA DE BERÀ  
 AJUNTAMENT DE RODA DE BERÀ  
 FEBRER 2018  
 JOSEP ELIAS PAYAN, arquitecte

- Determinar la densitat i el gruix dels testimonis antriors segons UNE-EN 12697-6, considerant les condicions d'assaig de l'annex B de la UNE-EN 13108-20
  - Per a mescles BBTM A, BBTM B en capes de gruix  $\geq 2,5$  cm i mescles PA: extracció de testimonis en punts aleatoris, en nombre més gran o igual a 5 per lot
  - En mescles BBTM A: determinar la densitat aparent de les provetes i el gruix de la capa
  - En mescles BBTM B de gruixos  $\geq 2,5$  cm: determinar la densitat aparent i el percentatge de forats dels testimonis estrets
  - En mescles BBTM B de gruixos  $< 2,5$  cm, : determinar la dotació mitja de la mescla com a relació entre la massa total dels materials corresponents a cada càrrega, mesurada per diferència de pes del camió abans i després de carregar-lo, per la superfície realment tractada mesurada en el terreny. La bàscula ha d'estar contrastada
    - En mescles PA, sobre les provetes estretes, cal determinar el gruix, el contingut de forats segons UNE-EN 12697-8 i la densitat segons UNE-EN 12697-6 considerant les condicions d'assaig que figuren en l'annex B de la UNE-EN 13108-20.
- Control de la regularitat superficial del lot 24 h després de la seva execució i abans d'estendre la capa següent, determinant l'IRI segons NLT 330, calculant un valor cada hm. En les capes de rodadura sha de compvar la regularitat superficial a més, abans de la recepció definitiva de les obres, en tota la llargària de l'obra

En capes de rodadura, cal comprovar a més:

- Mesura de la macrotextura superficial segons UNE-EN 13036-1, abans de la posada en servei de la capa, en 5 punts escollits aleatòriament, amb un punt per hm com a mínim
- Mesura de la macrotextura superficial segons UNE-EN 13036-1, abans de la posada en servei de la capa, en 5 punts escollits aleatòriament, amb un punt per hm com a mínim
- Determinació de la resistència al lliscament, segons NLT 336, una cop passats 2 mesos de la posada en servei de la capa, en tota la llargària del lot

CONTROL DE L'OBRA ACABADA. INTERPRETACIÓ DE RESULTATS I ACTUACIONS EN CAS D'INCOMPLIMENT:

El lot de control definit en el procés d'execució (500 m de calçada, 3.500 m<sup>2</sup> de calçada o j ornada diària) s'ha d'acceptar o rebutjar globalment.

Les condicions d'acceptació són les següents:

Densitat:

- La densitat mitja obtinguda no ha de ser inferior a l'especificada anteriorment; no més de 3 individus de la mostra assajada podran presentar resultats individuals que baixin de la prescrita en més de 2 punts percentuals. Si la densitat mitja obtinguda és inferior, s'ha de procedir de la següent manera:
  - Si la densitat mitja obtinguda és inferior al 95% de la densitat de referència, s'ha d'aixecar la capa de mescla bituminosa corresponent al lot controlat mitjançant fressat i s'ha de reposar per compte del Contractista;
  - Si la densitat mitja obtinguda no és inferior al 95% de la densitat de referència, s'ha d'aplicar una penalització econòmica del 10% a la capa de mescla bituminosa corresponent al lot controlat.

Densitat en mescles discontinues BBTM A:

- La densitat mitja obtinguda no ha de ser inferior a l'especificada; no més de 2 mostres poden presentar resultats individuals inferiors al 95% de la densitat de referència.
- Si la densitat mitja obtinguda es inferior a l'especificada, s'ha de procedir de la manera següent:
  - Si la densitat mitja obtinguda es inferior al 95% de la densitat de referència, cal aixecar la capa de mescla bituminosa corresponent al lot controlat mitjançant fressat i s'ha de reposar a càrrec del Contractista;
  - Si la densitat mitja obtinguda no es inferior al 95% de la densitat de referència, s'ha d'aplicar una penalització econòmica del 10% a la capa de mescla bituminosa corresponent al lot controlat.

Densitat en mescles discontinues BBTM B, i gruix de la capa  $\geq 2,5$  cm:

- La mitja del percentatge de forats no ha de variar en més de 2 punts percentuals dels valors especificats; no més de 3 individus de la mostra assajada poden presentar resultats individuals que variïn de ls establerts en més de 3 punts percentuals.
- Si la mitja del percentatge de forats es diferent a l'especificada, s'ha de procedir de la manera següent:



PROJECTE D'OBRES D'ARRANJAMENT DE DIVERSOS CARRERS DE RODA DE BERÀ  
 AJUNTAMENT DE RODA DE BERÀ  
 FEBRER 2018  
 JOSEP ELIAS PAYAN, arquitecte

---

- Si la mitja de percentatge de forats varia en més de 4 punts percentuals, cal aixecar la capa de mescla bituminosa corresponent al lot controlat mitjançant fressat i s'ha de reposar a càrrec del Contractista;

- Si la mitja de percentatge de forats varia en menys de 4 punts percentuals, s'ha d'aplicar una penalització econòmica del 10% a la capa de mescla bituminosa corresponent al lot controlat.

Densitat en mesclures discontinues BBTM B, i gruix de la capa < 2,5 cm:

- La dotació mitja de mescla obtinguda en el lot, no ha de ser inferior a l'especificada i, a més, no més de 2 mostres poden presentar resultats individuals inferiors al 95% de la densitat de referència.

- Si la dotació mitja de mescla es inferior a l'especificada, s'ha de procedir de la manera següent:

- Si la dotació mitja de mescla obtinguda es inferior al 95% de la densitat de referència, cal aixecar la capa de mescla bituminosa corresponent al lot controlat mitjançant fressat i s'ha de reposar a càrrec del Contractista;

- Si la dotació mitja de mescla obtinguda no es inferior al 95% de la densitat de referència, s'ha d'aplicar una penalització econòmica del 10% a la capa de mescla bituminosa corresponent al lot controlat.

Densitat en mesclures drenants PA:

- La mitja del percentatge de forats no ha de variar en més de 2 punts percentuals dels valors especificats; no més de 3 individus de la mostra assajada poden presentar resultats individuals que variïn dels establerts en més de 3 punts percentuals

- Si la mitja del percentatge de forats es diferent a la especificada, s'ha de procedir de la manera següent:

- Si la mitja de percentatge de forats varia en més de 4 punts percentuals, cal aixecar la capa de mescla bituminosa corresponent al lot controlat mitjançant fressat i s'ha de reposar a càrrec del Contractista;

- Si la mitja de percentatge de forats varia en menys de 4 punts percentuals, s'ha d'aplicar una penalització econòmica del 10% a la capa de mescla bituminosa corresponent al lot controlat.

Gruix:

- El gruix mig obtingut no ha de ser inferior al previst a la secció-típus de la DT. No més de 3 individus de la mostra assajada poden presentar resultats individuals que baixin del prescrit en més d'un 10%.

Si el gruix mig obtingut en una capa és inferior a l'especificat anteriorment, s'ha de procedir de la següent manera:

- Per capes de base:

- Si el gruix mig obtingut en una capa de base fos inferior al 80% de l'especificat abans, s'ha de rebutjar la capa, i el Contractista, pel seu compte, ha d'aixecar la capa mitjançant fressat i reposar-la o estendre de nou una altra capa sobre la rebutjada si no hi haguessin problemes de gàlib;

- Si el gruix mig obtingut fos superior al 80% de l'especificat abans, i no existissin problemes d'entollament, s'ha de compensar el minvament de la capa amb el gruix addicional corresponent a la capa superior per compte del Contractista.

- Per capes intermèdies:

- Si el gruix mig obtingut en una capa intermèdia fos inferior al 90% de l'especificat abans, s'ha de rebutjar la capa, i el Contractista, pel seu compte, ha d'aixecar la capa mitjançant fressat i reposar-la o estendre de nou una altra capa sobre la rebutjada si no hi haguessin problemes de gàlib o sobrecàrregues en estructures

- Si el gruix mig obtingut fos superior al 90% de l'especificat abans, i no existissin problemes d'entollament, s'ha d'acceptar la capa amb una penalització econòmica del 10%.

- Per capes de rodadura:

- Si el gruix mig obtingut fos inferior a l'especificat s'ha de rebutjar la capa, i el Contractista, pel seu compte, ha d'aixecar la capa mitjançant fressat i reposar-la o estendre de nou una altra capa sobre la rebutjada si no hi haguessin problemes de gàlib o sobrecàrregues en estructures

Gruix:

PROJECTE D'OBRES D'ARRANJAMENT DE DIVERSOS CARRERS DE RODA DE BERÀ  
 AJUNTAMENT DE RODA DE BERÀ  
 FEBRER 2018  
 JOSEP ELIAS PAYAN, arquitecte

---

- El gruix mig obtingut no ha de ser inferior al previst a la secció-típus de la DT. No més de 2 individus de la mostra assajada poden presentar resultats individuals inferiors al 95% del gruix especificat.

- Si el gruix mig obtingut en una capa és inferior a l'especificat anteriorment, s'ha de procedir de la següent manera, s'ha de rebutjar la capa i el Contractista pel seu compte, ha d'aixecar la capa mitjançant fressat i reposar-la.

Regularitat superficial:

- Si els resultats de la regularitat superficial de la capa acabada excedeixen els límits establerts, es procedirà de la següent manera:

- Si els resultats excedeixen els límits establerts en més del 10% de la longitud de 1 tram controlat o de la longitud total de l'obra per a capes de rodadura, s'ha d'estendre una nova capa de mescla bituminosa amb el gruix que determini el DO a càrrec del Contractista;

- Si els resultats excedeixen els límits establerts en menys del 10% de la longitud del tram controlat o de la longitud total de l'obra, s'han de corregir els defectes de regularitat superficial mitjançant fressat a càrrec del Contractista. La localització dels esmentats defectes s'ha de fer sobre els perfils longitudinals obtinguts en l'auscultació per la determinació de la regularitat superficial.

- Si els resultats de la regularitat superficial de la capa de rodadura en trams uniformes i continus, amb longituds superiors a 2 km, milloren els límits establerts, i compleixen amb els valors de les taules següents, segons correspongui, es podrà incrementar l'abonament de mescla bituminosa, segons l'establert en l'apartat 542.11 del PG 3:

- Per fermes de nova construcció amb possibilitat d'abonament addicional: PG 3 Taula 542.20a

- Per fermes rehabilitats estructuralment amb possibilitat d'abonament addicional: PG 3 Taula 542.20b

Regularitat superficial:

- Si els resultats de la regularitat superficial de la capa acabada excedeixen els límits establerts, cal enderrocar el lot, retirar la runa a l'abocador i estendre una nova capa a càrrec del Contractista.

- Si els resultats de la regularitat superficial de la capa de rodadura en trams uniformes i continus, amb longituds superiors a 2 km, milloren els límits establerts, i compleixen amb els valors de les taules següents, segons correspongui, es podrà incrementar l'abonament de mescla bituminosa, segons l'establert en l'apartat 543.11 del PG 3:

- Per fermes de nova construcció amb possibilitat d'abonament addicional: PG 3 Taula 543.18a

- Per fermes rehabilitats estructuralment amb possibilitat d'abonament addicional: PG 3 Taula 543.18b

Macrotextura superficial:

- El resultat mig de l'assaig de la mesura de la macrotextura superficial no ha de resultar inferior al valor previst. No més d'un individu de la mostra assajada pot presentar un resultat individual inferior a aquest valor en més del 25%.

Si el resultat mig de l'assaig de la mesura de la macrotextura superficial resulta inferior al valor previst, es procedirà de la següent manera:

- Si el resultat mig de l'assaig de la mesura de la macrotextura superficial resulta inferior al 90% del valor previst, s'ha d'estendre una nova capa de rodadura a càrrec del Contractista

- Si el resultat mig de l'assaig de la mesura de la macrotextura superficial resulta superior al 90% del valor previst, s'ha d'aplicar una penalització econòmica del 10%

Macrotextura superficial:

- El resultat mig de l'assaig de la mesura de la macrotextura superficial no ha de resultar inferior al valor previst. No més d'un individu de la mostra assajada pot presentar un resultat individual inferior a aquest valor en més del 25%.

Si el resultat mig de l'assaig de la mesura de la macrotextura superficial resulta inferior al valor previst, es procedirà de la següent manera:

- Si el resultat mig de l'assaig de la mesura de la macrotextura superficial resulta inferior al 90% del valor previst, s'ha d'estendre una nova capa de rodadura a càrrec del Contractista, i en les mesclures drenants, cal enderrocar el lot, portar-lo a l'abocador i reposar la capa a càrrec del Contractista

- Si el resultat mig de l'assaig de la mesura de la macrotextura superficial resulta superior al 90% del valor previst, s'ha d'aplicar una penalització econòmica del 10%

PROJECTE D'OBRES D'ARRANJAMENT DE DIVERSOS CARRERS DE RODA DE BERÀ

AJUNTAMENT DE RODA DE BERÀ

FEBRER 2018

JOSEP ELIAS PAYAN, arquitecte

---

Resistència al lliscament:

- El resultat mig de la resistència al lliscament no ha de ser inferior al valor previst. No més d'un 5% de la llargària total del lot pot presentar un resultat inferior a aquest valor en més de 5 unitats.

- Si el resultat mig de l'assaig de determinació de la resistència al lliscament resulta inferior al valor previst, es procedirà de la següent manera:

- Si el resultat mig de l'assaig de determinació de la resistència al lliscament resulta inferior al 95% del valor previst, en mesclures discontinues, s'ha d'estendre una nova capa a càrrec del Contractista i en mesclures drenants, cal enderrocar el lot, portar-lo a l'abocador i reposar la capa a càrrec del Contractista

- Si el resultat mig de l'assaig de determinació de la resistència al lliscament resulta superior al 95% del valor previst, s'aplicarà una penalització econòmica del 10%

Resistència al lliscament:

- Si el resultat mig de l'assaig de determinació de la resistència al lliscament resulta inferior al valor previst, es procedirà de la següent manera:

- Si el resultat mig de l'assaig de determinació de la resistència al lliscament resulta inferior al 90% del valor previst, s'ha d'estendre una nova capa de rodadura a càrrec del Contractista.

- Si el resultat mig de l'assaig de determinació de la resistència al lliscament resulta superior al 90% del valor previst, s'aplicarà una penalització econòmica del 10%

## **4. PRESSUPOST**

#### **4.1 Quadre de preus núm. 1**

## QUADRE DE PREUS NÚMERO 1

Pàg.: 1

NÚMERO	CODI	UA	DESCRIPCIÓ	PREU
P-1	F965A2D5	m	Vorada recta de peces de formigó, doble capa, amb secció normalitzada per a vianants A2 de 20x10 cm, de classe climàtica B, classe resistent a l'abradió H i classe resistent a flexió T (R-5 MPa), segons UNE-EN 1340, col·locada sobre base de formigó no estructural de 15 N/mm2 de resistència mínima a compressió i de 10 a 20 cm d'alçària, i rejuntada amb morter (VINT-I-TRES EUROS AMB VUITANTA CÈNTIMS)	23,80 €
P-2	FBA11110	m	Pintat sobre paviment d'una faixa discontinua de 10 cm 5/12, amb pintura reflectora i microesferes de vidre, amb màquina autopropulsada (ZERO EUROS AMB CINQUANTA-SIS CÈNTIMS)	0,56 €
P-3	FBA1G110	m	Pintat sobre paviment d'una faixa contínua de 10 cm, amb pintura reflectora i microesferes de vidre, amb màquina autopropulsada (ZERO EUROS AMB NORANTA-DOS CÈNTIMS)	0,92 €
P-4	FBA31110	m2	Pintat sobre paviment de faixes superficials, amb pintura reflectora i microesferes de vidre, amb màquina d'accionament manual (NOU EUROS AMB VINT-I-TRES CÈNTIMS)	9,23 €
P-5	FBB41210	m2	Cartell acabat amb pintura no reflectora d'acer galvanitzat, fixat al suport; inclou transport i col·locació en l'actuació del següent carrer. (CENT VUITANTA-DOS EUROS AMB VUITANTA-NOU CÈNTIMS)	182,89 €
P-6	FBBZ1110	m	Suport rectangular de tub d'acer galvanitzat de 80x40x2 mm, col·locat a terra clavat. Inclou el desplaçament i tornar-ho a col·locar en l'actuació del següent carrer. (DISSET EUROS AMB CINQUANTA-SIS CÈNTIMS)	17,56 €
P-7	FD95D270	m	Recobrint protector exterior per a clavegueres de tub de formigó de diàmetre 60 cm, amb 10 cm de formigó HM-20/P/20/I. (TRETZE EUROS AMB SETANTA-NOU CÈNTIMS)	13,79 €
P-8	FDDZ8DD4	u	Anivellament i col·locació de les tapes de clavegueram existents, aigua o qualsevol altre servei a la cota resultant de la pavimentació del carrer. Inclou tots els materials i elements necessaris per deixar la tapa i el seu marc collat al terra adequadament. En cas de la tapa hagi resultat malmesa, es col·locarà un bastiment circular de fosa dúctil per a pou de registre i tapa recolzada i fixada amb cargols, pas lliure de 600 mm de diàmetre i classe D400 segons norma UNE-EN 124, col·locat amb morter. Forma de la tapa en funció del servei. (QUARANTA-QUATRE EUROS AMB NORANTA-NOU CÈNTIMS)	44,99 €
P-9	G2191306	m	Demolició de vorada col·locada sobre formigó, amb martell trencador muntat sobre retroexcavadora i càrrega manual i mecànica de runa sobre camió o contenidor (QUATRE EUROS AMB TRES CÈNTIMS)	4,03 €
P-10	G2193A06	m	Demolició de rigola de formigó, amb martell trencador muntat sobre retroexcavadora i càrrega mecànica sobre camió (QUATRE EUROS AMB TRENTA-SET CÈNTIMS)	4,37 €
P-11	G2194AF5	m2	Demolició de paviment de formigó, de fins a 15 cm de gruix i fins a 2 m d'amplària amb retroexcavadora amb martell trencador i càrrega sobre camió (SIS EUROS AMB ONZE CÈNTIMS)	6,11 €
P-12	G2194AU5	m2	Demolició de formigó de base de paviment, de fins a 30 cm de gruix i més de 2 m d'amplària amb retroexcavadora amb martell trencador i càrrega sobre camió (CINC EUROS AMB CINQUANTA-NOU CÈNTIMS)	5,59 €
P-13	G2194XC5	m2	Demolició de paviment de mescla bituminosa, de fins a 10 cm de gruix i més de 2 m d'amplària amb retroexcavadora amb martell trencador i càrrega sobre camió (TRES EUROS AMB CINQUANTA-QUATRE CÈNTIMS)	3,54 €

## QUADRE DE PREUS NÚMERO 1

NÚMERO	CODI	UA	DESCRIPCIÓ	PREU	
P-14	G219Q105	m	Tall amb serra de disc de paviment de mescles bituminoses o formigó, fins a una fondària de 20 cm (TRES EUROS AMB CINQUANTA-CINC CÈNTIMS)	3,55	€
P-15	G219Q200	m2	Fresat per cm de gruix de paviment de mescles bituminoses, de 0 a 5 cms de gruix, i a tot el paviment, i càrrega de runes sobre camió, i escombrat i neteja de la superfície fresada. (DOS EUROS AMB SEIXANTA-TRES CÈNTIMS)	2,63	€
P-16	G21B1301	m	Desmuntatge de barrera de seguretat flexible i demolició d'ancoratges clavats a terra i situats cada 2 m, amb mitjans mecànics i càrrega sobre camió. (SIS EUROS AMB SEIXANTA-CINC CÈNTIMS)	6,65	€
P-17	G21J3123	m2	Repicat de 5 cm de gruix mitjà per a la regularització de superfícies de formigó en paraments horitzontals amb compressor i càrrega mecànica de runa sobre camió o contenidor (SIS EUROS AMB VINT-I-CINC CÈNTIMS)	6,25	€
P-18	G2225223	m3	Excavació de rasa de fins a 2 m d'amplària i fins a 2 m de fondària, per sanejament d'arrels, en terreny compacte, amb pala excavadora i càrrega mecànica del material excavat (VUIT EUROS AMB DEU CÈNTIMS)	8,10	€
P-19	G2225423	m3	Excavació de rasa de més de 2 m d'amplària i fins a 2 m de fondària, en terreny compacte, amb pala excavadora i càrrega mecànica del material excavat (SET EUROS AMB SEIXANTA-VUIT CÈNTIMS)	7,68	€
P-20	G222542X	m3	Excavació de rasa de més de 2 m d'amplària i fins a 2 m de fondària, per sanejament d'arrels, en terreny compacte, amb pala excavadora i càrrega mecànica del material excavat (SET EUROS AMB SEIXANTA-VUIT CÈNTIMS)	7,68	€
P-21	G22820A0	m3	Rebliment i piconatge de flonjalls amb tot-u artificial, utilitzant corró vibratori per a compactar, amb compactació del 95 % PM (TRENTA-NOU EUROS AMB SETANTA-UN CÈNTIMS)	39,71	€
P-22	G22820A1	m3	Rebliment i piconatge de flonjalls amb mescla bituminosa tipus AC 22 bin S, estesa i compactació inclosa. (CINQUANTA-NOU EUROS AMB VINT-I-CINC CÈNTIMS)	59,25	€
P-23	G2R35039	m3	Transport de terres a instal·lació autoritzada de gestió de residus, amb camió de 7 t i temps d'espera per a la càrrega amb mitjans mecànics, amb un recorregut de menys de 15 km (SIS EUROS AMB DISSET CÈNTIMS)	6,17	€
P-24	G2R54239	m3	Transport de residus a instal·lació autoritzada de gestió de residus, amb camió de 7 t i temps d'espera per a la càrrega a màquina, amb un recorregut de més de 10 i fins a 15 km (SET EUROS AMB TRENTA-DOS CÈNTIMS)	7,32	€
P-25	G2RA7580	m3	Deposició controlada a dipòsit autoritzat de residus barrejats no especials amb una densitat 0,17 t/m3, procedents de construcció o demolició, amb codi 170904 segons la Llista Europea de Residus (ORDEN MAM/304/2002) (TRETZE EUROS AMB SET CÈNTIMS)	13,07	€
P-26	G31511G1	m3	Formigó per a rases i pous, HM-20/P/20/I, de consistència plàstica i grandària màxima del granulats 20 mm, abocat des de camió (SEIXANTA-CINC EUROS AMB UN CÈNTIMS)	65,01	€
P-27	G91913B1	m3	Estabilització mecànica d'esplanada, amb terra seleccionada de 25 a 35 cm de gruix, i compactació del material al 100 % del PM (SIS EUROS AMB NORANTA-UN CÈNTIMS)	6,91	€

## QUADRE DE PREUS NÚMERO 1

NÚMERO	CODI	UA	DESCRIPCIÓ	PREU
P-28	G9382481	m3	Base de formigó compactat RTB-3,3, amb granulat de pedra calcària de grandària màxima 20 mm, ciment CEM I/32,5 N, cendres volants i inhibidor d'adormiment, col·locat amb estenedora i piconatge del material al 97% del PM (VUITANTA-VUIT EUROS AMB VUITANTA-QUATRE CÈNTIMS)	88,84 €
P-29	G93AE220	t	Base de mescla bituminosa contínua en calent tipus AC 32 base B 50/70 G, amb betum asfàltic de penetració, de granulometria grossa per a capa base i granulat calcari, estesa i compactada. (Densitat 2,38 t/m3) (SEIXANTA EUROS AMB VINT-I-TRES CÈNTIMS)	60,23 €
P-30	G9715G11	m3	Base per a rigola amb formigó HM-20/P/20/I, de consistència plàstica i grandària màxima del granulat 20 mm, escampat des de camió, estesa i vibratge manual, acabat reglejat. Inclou base per a vorada (VUITANTA-UN EUROS)	81,00 €
P-31	G973412A	m	Rigola de 40 cm d'amplària amb llambordins de pedra granítica, de 10x8x10 cm, col·locats amb morter (QUARANTA-DOS EUROS AMB VUIT CÈNTIMS)	42,08 €
P-32	G978FGN1	m	Rigola sense desnivell de formigó HM-30/P/20/I+E, de consistència plàstica i grandària màxima del granulat 20 mm, de 40 cm d'amplària i de 25 a 30 cm d'alçària, acabat remolinat (DOTZE EUROS AMB VUIT CÈNTIMS)	12,08 €
P-33	G9851609	m	Gual de peces de formigó, monocapa, 25x28 cm, col·locat sobre base de formigó no estructural 15 N/mm2 de resistència mínima a compressió i de 20 a 25 cm d'alçària, i rejuntat amb morter (TRENTA-TRES EUROS AMB SEIXANTA-QUATRE CÈNTIMS)	33,64 €
P-34	G9GA5T45	m3	Formació d'element reductor de velocitat amb formigó de textura superficial compres aentre 0.6 i 0.9 segons la norma NLT-335, formigó HM-30/P/20/I+E de consistència plàstica, grandària màxima del granulat 20 mm, amb >= 275 kg/m3 de ciment, apte per a classe d'exposició I+E, escampat des de camió, estesa i vibratge amb estenedora, ratllat mecànic-manual. Inclou bandes de fresat de 50 cms d'amplada i 4 cms de profunditat en el seus extrems per a la fixació de la seva posició, i inclús p/p de comprovació de l'anivellació de la superfície suport, replanteig del gruix del paviment i neteja final. Sense incloure la preparació de la capa base existent. (VUITANTA-VUIT EUROS AMB SEIXANTA-CINC CÈNTIMS)	88,65 €
P-35	G9GA5T47	m3	Paviment de formigó vibrat de formigó HM-30/P/20/I+E de consistència plàstica, grandària màxima del granulat 20 mm, amb >= 275 kg/m3 de ciment, apte per a classe d'exposició I+E, escampat des de camió, estesa i vibratge amb estenedora, remolinat mecànic, inclou formació de juntes de dilatació. (VUITANTA-NOU EUROS AMB NOU CÈNTIMS)	89,09 €
P-36	G9H11252	t	Paviment de mescla bituminosa contínua en calent tipus AC 16 surf B 50/70 D, amb betum asfàltic de penetració, de granulometria densa per a capa de trànsit i granulat calcari, estesa i compactada. Espessor mig = 5 cm. (Densitat 2.40 t/m3) (CINQUANTA-SIS EUROS AMB TRENTA-SIS CÈNTIMS)	56,36 €
P-37	G9H11B52	t	Paviment de mescla bituminosa contínua en calent tipus AC 22 bin B 50/70 S, amb betum asfàltic de penetració, de granulometria semidensa per a capa intermèdia i granulat calcari, estesa i compactada. (Densitat 2.39 t/m3) (CINQUANTA-QUATRE EUROS AMB VUITANTA CÈNTIMS)	54,80 €
P-38	G9J12N40	m2	Reg d'imprimació amb emulsió bituminosa catiònica tipus C60BF6 IMP(ECL-1), amb dotació 1 kg/m2 (ZERO EUROS AMB SEIXANTA-UN CÈNTIMS)	0,61 €



## QUADRE DE PREUS NÚMERO 1

Pàg.: 4

NÚMERO	CODI	UA	DESCRIPCIÓ	PREU	
P-39	G9J13J10	m2	Reg d'adherència amb emulsió bituminosa catiónica tipus C60B3/B4 ADH(ECR-1), amb dotació 0,5 kg/m2 (ZERO EUROS AMB SEIXANTA-TRES CÈNTIMS)	0,63	€
P-40	GRE61140	u	Sanejament d'arrels d'arbre existent, aplec de la brossa generada i càrrega sobre camió grua amb pinça, i transport de la mateixa a planta de compostatge (no mes lluny de 20 km) (TRENTA-NOU EUROS AMB VUITANTA-UN CÈNTIMS)	39,81	€
P-41	P02001	u	Animevellament de les tapes de clavegueram, aigua o qualsevol altre servei a la cota resultant de la pavimentació del carrer. Inclou tots els materials i elements necessaris per deixar la tapa i el seu marc collat al terra adequadament. (VUITANTA EUROS)	80,00	€
P-42	P08001	u	Partida alçada previsió per recrescut de pericons d'instal·lacions, pous de registre i altres elements situats a la calçada. Recrescut amb elements d'obra o formigó fins a uns 10 cms d'alçada. Inclou els materials i la part proporcional de mitjans necessaris per a la completa i correcta execució. (CENT VUITANTA-CINC EUROS)	185,00	€
P-43	P08002	u	Partida alçada per imprevistos que puguin sorgir durant les actuacions per danys ocults existents, consistents en desperfectes involuntaris en canonades i elements de xarxes de serveis municipals existents i reposició dels danys per al correcte funcionament de la xarxa afectada. Els danys es reparan amb l'assessorament de la companyia subministradora i les indicacions dels serveis tècnics municipals. (MIL DOS-CENTS EUROS)	1.200,00	€
P-44	X0020000	u	Partida alçada corresponent als assajos i proves necessaris per al compliment del control de qualitat de l'obra i de la normativa vigent. (CINC-CENTS VINT EUROS AMB VINT-I-TRES CÈNTIMS)	520,23	€
P-45	X0030000	u	Partida alçada corresponent a la senyalització provisional de l'obra i elements d'abalisament necessaris per a la seguretat vial i el compliment de la normativa vigent. (TRES-CENTS VUITANTA-CINC EUROS)	385,00	€
P-46	X0040000	u	Partida alçada a justificar pel conjunt de mesures de seguretat i salut de l'obra, necessaris per al compliment de la normativa vigent en matèria de Seguretat i Salut, corresponent a un 1% del pressupost d'execució material de l'obra. Inclou l'elaboració del pla de seguretat i salut. (SET-CENTS TRENTA-UN EUROS AMB QUATRE CÈNTIMS)	731,04	€

Roda de Berà, febrer 2018.

Josep Elias Payan. Arquitecte

## **4.2 Quadre de preus núm. 2**

## QUADRE DE PREUS NÚMERO 2

NÚMERO	CODI	UA	DESCRIPCIÓ	PREU	
P-1	F965A2D5	m	Vorada recta de peces de formigó, doble capa, amb secció normalitzada per a vianants A2 de 20x10 cm, de classe climàtica B, classe resistent a l'abradió H i classe resistent a flexió T (R-5 MPa), segons UNE-EN 1340, col·locada sobre base de formigó no estructural de 15 N/mm2 de resistència mínima a compressió i de 10 a 20 cm d'alçària, i rejuntada amb morter	<b>23,80</b>	€
	B0710250	t	Morter per a ram de paleta, classe M 5 (5 N/mm2), a granel, de designació (G) segons norma UNE-EN 998-2	0,06563	€
	B06NN14C	m3	Formigó d'ús no estructural de resistència a compressió 15 N/mm2, consistència plàstica i grandària màxima del granulat 40 mm, HNE-15/P/40	2,66914	€
	B965A2D0	m	Vorada recta de formigó, doble capa, amb secció normalitzada per a vianants A2 de 20x10 cm, de classe climàtica B, classe resistent a l'abradió H i classe resistent a flexió T (R-5 MPa), segons UNE-EN 1340	6,75150	€
			Altres conceptes	14,31373	€
P-2	FBA11110	m	Pintat sobre paviment d'una faixa discontinua de 10 cm 5/12, amb pintura reflectora i microesferes de vidre, amb màquina autopropulsada	<b>0,56</b>	€
	BBA1M000	kg	Microesferes de vidre	0,02712	€
	BBA11000	kg	Pintura reflectora per a senyalització	0,12730	€
			Altres conceptes	0,40558	€
P-3	FBA1G110	m	Pintat sobre paviment d'una faixa contínua de 10 cm, amb pintura reflectora i microesferes de vidre, amb màquina autopropulsada	<b>0,92</b>	€
	BBA1M000	kg	Microesferes de vidre	0,09741	€
	BBA11000	kg	Pintura reflectora per a senyalització	0,41600	€
			Altres conceptes	0,40659	€
P-4	FBA31110	m2	Pintat sobre paviment de faixes superficials, amb pintura reflectora i microesferes de vidre, amb màquina d'accionament manual	<b>9,23</b>	€
	BBA1M000	kg	Microesferes de vidre	0,95462	€
	BBA11000	kg	Pintura reflectora per a senyalització	4,15834	€
			Altres conceptes	4,11704	€
P-5	FBB41210	m2	Cartell acabat amb pintura no reflectora d'acer galvanitzat, fixat al suport; inclou transport i col·locació en l'actuació del següent carrer.	<b>182,89</b>	€
	BBM35100	m2	Cartell d'acer galvanitzat, acabat amb pintura no reflectora	106,51630	€
			Altres conceptes	76,37370	€
P-6	FBBZ1110	m	Suport rectangular de tub d'acer galvanitzat de 80x40x2 mm, col·locat a terra clavat. Inclou el desplaçament i tornar-ho a col·locar en l'actuació del següent carrer.	<b>17,56</b>	€
	BBMZ1B20	m	Suport de tub d'acer galvanitzat de 80x40x2 mm, per a senyalització vertical	13,01000	€
			Altres conceptes	4,55000	€
P-7	FD95D270	m	Recobriments protector exterior per a clavegueres de tub de formigó de diàmetre 60 cm, amb 10 cm de formigó HM-20/P/20/I.	<b>13,79</b>	€
	B064300C	m3	Formigó HM-20/P/20/I de consistència plàstica, grandària màxima del granulat 20 mm, amb >= 200 kg/m3 de ciment, apte per a classe d'exposició I	8,28186	€
			Altres conceptes	5,50814	€
P-8	FDDZ8DD4	u	Anivellament i col·locació de les tapes de clavegueram existents, aigua o qualsevol altre servei a la cota resultant de la pavimentació del carrer. Inclou tots els materials i elements necessaris per deixar la tapa i el seu marc col·lat al terra adequadament. En cas de la tapa hagi resultat malmesa, es col·locarà un bastiment circular de fosa dúctil per a pou de registre i tapa recolzada i fixada amb cargols, pas lliure de 600 mm de diàmetre i classe D400 segons norma UNE-EN 124, col·locat amb morter. Forma de la tapa en funció del servei.	<b>44,99</b>	€
	BDDZ8DD0	u	Bastiment circular i tapa circular de fosa dúctil per a pou de registre, recolzada i fixada amb cargols, pas lliure de 600 mm de diàmetre i classe D400 segons norma UNE-EN 124	25,79600	€

## QUADRE DE PREUS NÚMERO 2

NÚMERO	CODI	UA	DESCRIPCIÓ	PREU
	B0710250	t	Morter per a ram de paleta, classe M 5 (5 N/mm <sup>2</sup> ), a granel, de designació (G) segons norma UNE-EN 998-2	1,11563 €
			Altres conceptes	18,07837 €
P-9	G2191306	m	Demolició de vorada col·locada sobre formigó, amb martell trencador muntat sobre retroexcavadora i càrrega manual i mecànica de runa sobre camió o contenidor	<b>4,03 €</b>
			Altres conceptes	4,03000 €
P-10	G2193A06	m	Demolició de rigola de formigó, amb martell trencador muntat sobre retroexcavadora i càrrega mecànica sobre camió	<b>4,37 €</b>
			Altres conceptes	4,37000 €
P-11	G2194AF5	m2	Demolició de paviment de formigó, de fins a 15 cm de gruix i fins a 2 m d'amplària amb retroexcavadora amb martell trencador i càrrega sobre camió	<b>6,11 €</b>
			Altres conceptes	6,11000 €
P-12	G2194AU5	m2	Demolició de formigó de base de paviment, de fins a 30 cm de gruix i més de 2 m d'amplària amb retroexcavadora amb martell trencador i càrrega sobre camió	<b>5,59 €</b>
			Altres conceptes	5,59000 €
P-13	G2194XC5	m2	Demolició de paviment de mescla bituminosa, de fins a 10 cm de gruix i més de 2 m d'amplària amb retroexcavadora amb martell trencador i càrrega sobre camió	<b>3,54 €</b>
			Altres conceptes	3,54000 €
P-14	G219Q105	m	Tall amb serra de disc de paviment de mescles bituminoses o formigó, fins a una fondària de 20 cm	<b>3,55 €</b>
			Altres conceptes	3,55000 €
P-15	G219Q200	m2	Fresat per cm de gruix de paviment de mescles bituminoses, de 0 a 5 cms de gruix, i a tot el paviment, i càrrega de runes sobre camió, i escombrat i neteja de la superfície fresada.	<b>2,63 €</b>
			Altres conceptes	2,63000 €
P-16	G21B1301	m	Desmuntatge de barrera de seguretat flexible i demolició d'ancoratges clavats a terra i situats cada 2 m, amb mitjans mecànics i càrrega sobre camió.	<b>6,65 €</b>
			Altres conceptes	6,65000 €
P-17	G21J3123	m2	Repicat de 5 cm de gruix mitjà per a la regularització de superfícies de formigó en paraments horitzontals amb compressor i càrrega mecànica de runa sobre camió o contenidor	<b>6,25 €</b>
			Altres conceptes	6,25000 €
P-18	G2225223	m3	Excavació de rasa de fins a 2 m d'amplària i fins a 2 m de fondària, per sanejament d'arrels, en terreny compacte, amb pala excavadora i càrrega mecànica del material excavat	<b>8,10 €</b>
			Altres conceptes	8,10000 €
P-19	G2225423	m3	Excavació de rasa de més de 2 m d'amplària i fins a 2 m de fondària, en terreny compacte, amb pala excavadora i càrrega mecànica del material excavat	<b>7,68 €</b>
			Altres conceptes	7,68000 €
P-20	G222542X	m3	Excavació de rasa de més de 2 m d'amplària i fins a 2 m de fondària, per sanejament d'arrels, en terreny compacte, amb pala excavadora i càrrega mecànica del material excavat	<b>7,68 €</b>
			Altres conceptes	7,68000 €
P-21	G22820A0	m3	Rebliment i piconatge de fonjalls amb tot-u artificial, utilitzant corró vibratori per a compactar, amb compactació del 95 % PM	<b>39,71 €</b>
	B0372000	m3	Tot-u artificial	23,68300 €
			Altres conceptes	16,02700 €
P-22	G22820A1	m3	Rebliment i piconatge de fonjalls amb mescla bituminosa tipus AC 22 bin S, estesa i compactació inclosa.	<b>59,25 €</b>

## QUADRE DE PREUS NÚMERO 2

NÚMERO	CODI	UA	DESCRIPCIÓ	PREU
	B9H11B52	t	Mescla bituminosa contínua en calent tipus AC 22 bin B 50/70 S, amb betum asfàltic de penetració, de granulometria semidensa per a capa intermèdia i granulat calcari	40,98400 €
			Altres conceptes	18,26600 €
P-23	G2R35039	m3	Transport de terres a instal·lació autoritzada de gestió de residus, amb camió de 7 t i temps d'espera per a la càrrega amb mitjans mecànics, amb un recorregut de menys de 15 km	<b>6,17 €</b>
			Altres conceptes	6,17000 €
P-24	G2R54239	m3	Transport de residus a instal·lació autoritzada de gestió de residus, amb camió de 7 t i temps d'espera per a la càrrega a màquina, amb un recorregut de més de 10 i fins a 15 km	<b>7,32 €</b>
			Altres conceptes	7,32000 €
P-25	G2RA7580	m3	Deposició controlada a dipòsit autoritzat de residus barrejats no especials amb una densitat 0,17 t/m3, procedents de construcció o demolició, amb codi 170904 segons la Llista Europea de Residus (ORDEN MAM/304/2002)	<b>13,07 €</b>
	B2RA7580	t	Deposició controlada a dipòsit autoritzat de residus barrejats no especials amb una densitat 0,17 t/m3, procedents de construcció o demolició, amb codi 170904 segons la Llista Europea de Residus (ORDEN MAM/304/2002)	13,06960 €
			Altres conceptes	0,00040 €
P-26	G31511G1	m3	Formigó per a rases i pous, HM-20/P/20/I, de consistència plàstica i grandària màxima del granulat 20 mm, abocat des de camió	<b>65,01 €</b>
	B064300C	m3	Formigó HM-20/P/20/I de consistència plàstica, grandària màxima del granulat 20 mm, amb >= 200 kg/m3 de ciment, apte per a classe d'exposició I	59,99640 €
			Altres conceptes	5,01360 €
P-27	G91913B1	m3	Estabilització mecànica d'esplanada, amb terra seleccionada de 25 a 35 cm de gruix, i compactació del material al 100 % del PM	<b>6,91 €</b>
	B0111000	m3	Aigua	0,07100 €
			Altres conceptes	6,83900 €
P-28	G9382481	m3	Base de formigó compactat RTB-3,3, amb granulat de pedra calcària de grandària màxima 20 mm, ciment CEM I/32,5 N, cendres volants i inhibidor d'adormiment, col·locat amb estenedora i piconatge del material al 97% del PM	<b>88,84 €</b>
			Altres conceptes	88,84000 €
P-29	G93AE220	t	Base de mescla bituminosa contínua en calent tipus AC 32 base B 50/70 G, amb betum asfàltic de penetració, de granulometria grossa per a capa base i granulat calcari, estesa i compactada. (Densitat 2,38 t/m3)	<b>60,23 €</b>
	B9H11K52	t	Mescla bituminosa contínua en calent tipus AC 32 base B 50/70 G, amb betum asfàltic de penetració, de granulometria grossa per a capa base i granulat calcari	55,96000 €
			Altres conceptes	4,27000 €
P-30	G9715G11	m3	Base per a rigola amb formigó HM-20/P/20/I, de consistència plàstica i grandària màxima del granulat 20 mm, escampat des de camió, estesa i vibratge manual, acabat reglejat. Inclou base per a vorada	<b>81,00 €</b>
	B064300C	m3	Formigó HM-20/P/20/I de consistència plàstica, grandària màxima del granulat 20 mm, amb >= 200 kg/m3 de ciment, apte per a classe d'exposició I	64,70200 €
			Altres conceptes	16,29800 €
P-31	G973412A	m	Rigola de 40 cm d'amplària amb llambordins de pedra granítica, de 10x8x10 cm, col·locats amb morter	<b>42,08 €</b>
	B9B11200	u	Llambordi granític de 10x8x10 cm	23,00000 €
	B0710150	t	Morter per a ram de paleta, classe M 5 (5 N/mm2), en sacs, de designació (G) segons norma UNE-EN 998-2	0,68300 €
			Altres conceptes	18,39700 €

## QUADRE DE PREUS NÚMERO 2

NÚMERO	CODI	UA	DESCRIPCIÓ	PREU
P-32	G978FGN1	m	Rigola sense desnivell de formigó HM-30/P/20/I+E, de consistència plàstica i grandària màxima del granulat 20 mm, de 40 cm d'amplària i de 25 a 30 cm d'alçària, acabat remolinat	<b>12,08</b> €
	B064E26C	m3	Formigó HM-30/P/20/I+E de consistència plàstica, grandària màxima del granulat 20 mm, amb >= 275 kg/m3 de ciment, apte per a classe d'exposició I+E	9,97392 €
			Altres conceptes	2,10608 €
P-33	G9851609	m	Gual de peces de formigó, monocapa, 25x28 cm, col·locat sobre base de formigó no estructural 15 N/mm2 de resistència mínima a compressió i de 20 a 25 cm d'alçària, i rejuntat amb morter	<b>33,64</b> €
	B0710150	t	Morter per a ram de paleta, classe M 5 (5 N/mm2), en sacs, de designació (G) segons norma UNE-EN 998-2	0,07172 €
	B06NN14C	m3	Formigó d'ús no estructural de resistència a compressió 15 N/mm2, consistència plàstica i grandària màxima del granulat 40 mm, HNE-15/P/40	5,40035 €
	B9851600	m	Peça de formigó per a guals, monocapa, de 25x28 cm	9,56550 €
		Altres conceptes	18,60243 €	
P-34	G9GA5T45	m3	Formació d'element reductor de velocitat amb formigó de textura superficial compres a entre 0.6 i 0.9 segons la norma NLT-335, formigó HM-30/P/20/I+E de consistència plàstica, grandària màxima del granulat 20 mm, amb >= 275 kg/m3 de ciment, apte per a classe d'exposició I+E, escampat des de camió, estesa i vibratge amb estenedora, ratllat mecànic-manual. Inclou bandes de fresat de 50 cms d'amplada i 4 cms de profunditat en el seus extrems per a la fixació de la seva posició, i inclús p/p de comprovació de l'anivellació de la superfície suport, replanteig del gruix del paviment i neteja final. Sense incloure la preparació de la capa base existent.	<b>88,65</b> €
	B064E26C	m3	Formigó HM-30/P/20/I+E de consistència plàstica, grandària màxima del granulat 20 mm, amb >= 275 kg/m3 de ciment, apte per a classe d'exposició I+E	79,33800 €
			Altres conceptes	9,31200 €
P-35	G9GA5T47	m3	Paviment de formigó vibrat de formigó HM-30/P/20/I+E de consistència plàstica, grandària màxima del granulat 20 mm, amb >= 275 kg/m3 de ciment, apte per a classe d'exposició I+E, escampat des de camió, estesa i vibratge amb estenedora, remolinat mecànic, inclou formació de juntes de dilatació.	<b>89,09</b> €
	B064E26C	m3	Formigó HM-30/P/20/I+E de consistència plàstica, grandària màxima del granulat 20 mm, amb >= 275 kg/m3 de ciment, apte per a classe d'exposició I+E	79,33800 €
			Altres conceptes	9,75200 €
P-36	G9H11252	t	Paviment de mescla bituminosa contínua en calent tipus AC 16 surf B 50/70 D, amb betum asfàltic de penetració, de granulometria densa per a capa de trànsit i granulat calcari, estesa i compactada. Espessor mig = 5 cm. (Densitat 2.40 t/m3)	<b>56,36</b> €
	B9H11252	t	Mescla bituminosa contínua en calent tipus AC 16 surf B 50/70 D, amb betum asfàltic de penetració, de granulometria densa per a capa de trànsit i granulat calcari	52,79000 €
			Altres conceptes	3,57000 €
P-37	G9H11B52	t	Paviment de mescla bituminosa contínua en calent tipus AC 22 bin B 50/70 S, amb betum asfàltic de penetració, de granulometria semidensa per a capa intermèdia i granulat calcari, estesa i compactada. (Densitat 2.39 t/m3)	<b>54,80</b> €
	B9H11B52	t	Mescla bituminosa contínua en calent tipus AC 22 bin B 50/70 S, amb betum asfàltic de penetració, de granulometria semidensa per a capa intermèdia i granulat calcari	51,23000 €
			Altres conceptes	3,57000 €
P-38	G9J12N40	m2	Reg d'imprimació amb emulsió bituminosa catiònica tipus C60BF6 IMP(ECL-1), amb dotació 1 kg/m2	<b>0,61</b> €
	B0552470	kg	Emulsió bituminosa catiònica amb un 60% de betum asfàltic, per a reg d'imprimació tipus C60BF6 IMP(ECL-1) amb un contingut de fluidificant > 2%	0,46000 €
			Altres conceptes	0,15000 €

## QUADRE DE PREUS NÚMERO 2

NÚMERO	CODI	UA	DESCRIPCIÓ	PREU
P-39	G9J13J10	m2	Reg d'adherència amb emulsió bituminosa catiònica tipus C60B3/B4 ADH(ECR-1), amb dotació 0,5 kg/m2	<b>0,63</b> €
	B0552100	kg	Emulsió bituminosa catiònica amb un 60% de betum asfàltic, per a reg d'adherència tipus C60B3/B4 ADH(ECR-1)	0,23500 €
			Altres conceptes	0,39500 €
P-40	GRE61140	u	Sanejament d'arrels d'arbre existent, aplec de la brossa generada i càrrega sobre camió grua amb pinça, i transport de la mateixa a planta de compostatge (no mes lluny de 20 km)	<b>39,81</b> €
	B2RA9SB0	t	Deposició controlada a planta de compostatge de residus vegetals nets no especials amb una densitat 0,5 t/m3, procedents de poda o sega, amb codi 200201 segons la Llista Europea de Residus (ORDEN MAM/304/2002)	2,30650 €
			Altres conceptes	37,50350 €
P-41	P02001	u	Animevellament de les tapes de clavegueram, aigua o qualsevol altre servei a la cota resultant de la pavimentació del carrer. Inclou tots els materials i elements necessaris per deixar la tapa i el seu marc collat al terra adequadament.	<b>80,00</b> €
			Sense descomposició	80,00000 €
P-42	P08001	u	Partida alçada previsió per recrescut de pericons d'instal·lacions, pous de registre i altres elements situats a la calçada. Recrescut amb elements d'obra o formigó fins a uns 10 cms d'alçada. Inclou els materials i la part proporcional de mitjans necessaris per a la completa i correcta execució.	<b>185,00</b> €
			Sense descomposició	185,00000 €
P-43	P08002	u	Partida alçada per imprevistos que puguin sorgir durant les actuacions per danys ocults existents, consistents en desperfectes involuntaris en canonades i elements de xarxes de serveis municipals existents i reposició dels danys per al correcte funcionament de la xarxa afectada. Els danys es reparan amb l'assessorament de la companyia subministradora i les indicacions dels serveis tècnics municipals.	<b>1.200,00</b> €
			Sense descomposició	1.200,00000 €
P-44	X0020000	u	Partida alçada corresponent als assajos i proves necessaris per al compliment del control de qualitat de l'obra i de la normativa vigent.	<b>520,23</b> €
			Sense descomposició	520,23000 €
P-45	X0030000	u	Partida alçada corresponent a la senyalització provisional de l'obra i elements d'abalisament necessaris per a la seguretat vial i el compliment de la normativa vigent.	<b>385,00</b> €
			Sense descomposició	385,00000 €
P-46	X0040000	u	Partida alçada a justificar pel conjunt de mesures de seguretat i salut de l'obra, necessaris per al compliment de la normativa vigent en matèria de Seguretat i Salut, corresponent a un 1% del pressupost d'execució material de l'obra. Inclou l'elaboració del pla de seguretat i salut.	<b>731,04</b> €
			Sense descomposició	731,04000 €

## QUADRE DE PREUS NÚMERO 2

NÚMERO	CODI	UA	DESCRIPCIÓ	PREU
--------	------	----	------------	------

Roda de Berà, febrer 2018.

Josep Elias Payan. Arquitecte



### **4.3 Amidaments**

## AMIDAMENTS

Obra	01	PRESSUPOST 18008URB
Capítol	01	CARRER ROGER DE LLÚRIA
Títol 3	01	ENDERROCS I MOVIMENTS DE TERRA

NUM.	CODI	UA	DESCRIPCIÓ
1	G219Q105	m	Tall amb serra de disc de paviment de mescles bituminoses o formigó, fins a una fondària de 20 cm

Num.	Text	Tipus	[C]	[D]	[E]	[F]	TOTAL	Fórmula
1	Encontre Av. Bèlgica		2,000	13,000			26,000	C#*D#*E#*F#
2	Transversals Av. Bèlgica		2,000	8,000			16,000	C#*D#*E#*F#
3	Encontre C. Lliris		1,000	12,000			12,000	C#*D#*E#*F#

**TOTAL AMIDAMENT** 54,000

2	G219Q200	m2	Fresat per cm de gruix de paviment de mescles bituminoses, de 0 a 5 cms de gruix, i a tot el paviment, i càrrega de runes sobre camió, i escombrat i neteja de la superfície fresada.
---	----------	----	---

Num.	Text	Tipus	[C]	[D]	[E]	[F]	TOTAL	Fórmula
1	Tram_A:							
2	Carrer complet		1,000	165,180	7,000		1.156,260	C#*D#*E#*F#
3	Encontre Av. Bèlgica		1,000	14,550	8,000		116,400	C#*D#*E#*F#
4	Xamfrans amb Av. Bèlgica		2,000	4,250			8,500	C#*D#*E#*F#
5	Xamfrans amb c/Lliris		2,000	2,650			5,300	C#*D#*E#*F#

**TOTAL AMIDAMENT** 1.286,460

3	G2194XC5	m2	Demolició de paviment de mescla bituminosa, de fins a 10 cm de gruix i més de 2 m d'amplària amb retroexcavadora amb martell trencador i càrrega sobre camió
---	----------	----	--

Num.	Text	Tipus	[C]	[D]	[E]	[F]	TOTAL	Fórmula
1	Demolició flonjalls superficials:							
2	Trams B-C: encontre Av. Bèlgica		2,000	2,000	2,000		8,000	C#*D#*E#*F#
3	Trams D-E		2,000	10,000	2,000		40,000	C#*D#*E#*F#
4	Tram F		1,000	3,000	2,000		6,000	C#*D#*E#*F#
5	Trams G-H: laterals amb vorera		2,000	20,000	0,600		24,000	C#*D#*E#*F#
7	Demolició per sanejament arrels:							
8	Tram i: afectat per bonys d'arrels		1,000	10,000	2,000		20,000	C#*D#*E#*F#

**TOTAL AMIDAMENT** 98,000

4	G22820A1	m3	Rebliment i piconatge de flonjalls amb mescla bituminosa tipus AC 22 bin S, estesa i compactació inclosa.
---	----------	----	---

Num.	Text	Tipus	[C]	[D]	[E]	[F]	TOTAL	Fórmula
1	Reparació flonjalls superficials:				0,100	2,390	0,239	C#*D#*E#*F#
2	Trams B-C: encontre Av. Bèlgica		2,000	4,000	0,100	2,390	1,912	C#*D#*E#*F#
3	Trams D-E-F:		2,000	20,000	0,100	2,390	9,560	C#*D#*E#*F#
4			1,000	6,000	0,100	2,390	1,434	C#*D#*E#*F#
5	Trams G-H: laterals amb vorera		2,000	12,000	0,100	2,390	5,736	C#*D#*E#*F#

## AMIDAMENTS

TOTAL AMIDAMENT

5 G2194AU5 m2 Demolició de formigó de base de paviment, de fins a 30 cm de gruix i més de 2 m d'amplària amb retroexcavadora amb martell trencador i càrrega sobre camió

Num.	Text	Tipus	[C]	[D]	[E]	[F]	TOTAL	Fórmula
1	Tram i: bonys per arrels		1,000	10,000	2,000		20,000	C#*D#*E#*F#

TOTAL AMIDAMENT

6 G2225223 m3 Excavació de rasa de fins a 2 m d'amplària i fins a 2 m de fondària, per sanejament d'arrels, en terreny compacte, amb pala excavadora i càrrega mecànica del material excavat

Num.	Text	Tipus	[C]	[D]	[E]	[F]	TOTAL	Fórmula
1	Tram i: bonys per arrels		1,000	10,000	2,000	0,250	5,000	C#*D#*E#*F#

TOTAL AMIDAMENT

7 G91913B1 m3 Estabilització mecànica d'esplanada, amb terra seleccionada de 25 a 35 cm de gruix, i compactació del material al 100 % del PM

Num.	Text	Tipus	[C]	[D]	[E]	[F]	TOTAL	Fórmula
1	Tram i: bonys per arrels		1,000	10,000	2,000	0,250	5,000	C#*D#*E#*F#

TOTAL AMIDAMENT

8 G9382481 m3 Base de formigó compactat RTB-3,3, amb granulat de pedra calcària de grandària màxima 20 mm, ciment CEM I/32,5 N, cendres volants i inhibidor d'adorniment, col·locat amb estenedora i piconatge del material al 97% del PM

Num.	Text	Tipus	[C]	[D]	[E]	[F]	TOTAL	Fórmula
1	Tram i: bonys per arrels		1,000	10,000	2,000	0,400	8,000	C#*D#*E#*F#

TOTAL AMIDAMENT

9 GRE61140 u Sanejament d'arrels d'arbre existent, aplec de la brossa generada i càrrega sobre camió grua amb pinça, i transport de la mateixa a planta de compostatge (no mes lluny de 20 km)

Num.	Text	Tipus	[C]	[D]	[E]	[F]	TOTAL	Fórmula
1	Arrels tram i		1,000	5,000			5,000	C#*D#*E#*F#

TOTAL AMIDAMENT

10 FD95D270 m Recobriments protector exterior per a clavegueres de tub de formigó de diàmetre 60 cm, amb 10 cm de formigó HM-20/P/20/l.

Num.	Text	Tipus	[C]	[D]	[E]	[F]	TOTAL	Fórmula
1	Tapes clavegueram		3,000				3,000	C#*D#*E#*F#

TOTAL AMIDAMENT

11 G2R54239 m3 Transport de residus a instal·lació autoritzada de gestió de residus, amb camió de 7 t i temps d'espera per a la càrrega a màquina, amb un recorregut de més de 10 i fins a 15 km

Num.	Text	Tipus	[C]	[D]	[E]	[F]	TOTAL	Fórmula
1	Runes fresat_tram A		1,000	165,180	7,000	0,050	57,813	C#*D#*E#*F#

## AMIDAMENTS

Pàg.: 3

2			1,000	14,550	8,000	0,050	5,820	C#*D#*E#*F#
3			2,000	4,250		0,050	0,425	C#*D#*E#*F#
4			2,000	2,650		0,050	0,265	C#*D#*E#*F#
5	Runes demolició flonjall superficial		2,000	2,000	2,000	0,100	0,800	C#*D#*E#*F#
6	(Trams B-C-D-E-F-G-H)		2,000	10,000	2,000	0,100	4,000	C#*D#*E#*F#
7			1,000	3,000	2,000	0,100	0,600	C#*D#*E#*F#
8			2,000	20,000	0,600	0,100	2,400	C#*D#*E#*F#
9	Runes demolició en tram de bonys		1,000	10,000	2,000	0,100	2,000	C#*D#*E#*F#
10	(Tram i)							
11	Demolició paviment formigó		1,000	10,000	2,000	0,300	6,000	C#*D#*E#*F#
12	(Tram i)							
13	30% esponjament	P	30,000				24,037	PERORIGEN(G1:G12,C13)

**TOTAL AMIDAMENT** 104,160

12 G2R35039 m3 Transport de terres a instal·lació autoritzada de gestió de residus, amb camió de 7 t i temps d'espera per a la càrrega amb mitjans mecànics, amb un recorregut de menys de 15 km

Num.	Text	Tipus	[C]	[D]	[E]	[F]	TOTAL	Fórmula
1	Excav. tram i: sanejament arrels		1,000	10,000	2,000	0,250	5,000	C#*D#*E#*F#
4	30% esponjament	P	30,000				1,500	PERORIGEN(G1:G3,C4)

**TOTAL AMIDAMENT** 6,500

13 G2RA7580 m3 Deposició controlada a dipòsit autoritzat de residus barrejats no especials amb una densitat 0,17 t/m3, procedents de construcció o demolició, amb codi 170904 segons la Llista Europea de Residus (ORDEN MAM/304/2002)

Num.	Text	Tipus	[C]	[D]	[E]	[F]	TOTAL	Fórmula
1	Runes fresat_Tram A		1,000	165,180	7,000	0,050	57,813	C#*D#*E#*F#
2			1,000	14,550	8,000	0,050	5,820	C#*D#*E#*F#
3			2,000	4,250		0,050	0,425	C#*D#*E#*F#
4			2,000	2,650		0,050	0,265	C#*D#*E#*F#
5	Runes demolició flonjall superficial		2,000	2,000	2,000	0,100	0,800	C#*D#*E#*F#
6	(Trams B-C-D-E-F-G-H)		2,000	10,000	2,000	0,100	4,000	C#*D#*E#*F#
7			1,000	3,000	2,000	0,100	0,600	C#*D#*E#*F#
8			2,000	20,000	0,600	0,100	2,400	C#*D#*E#*F#
9	Runes demolició en tram de bonys_Tram i		1,000	10,000	2,000	0,100	2,000	C#*D#*E#*F#
10	Runes demolició paviment formigó_Tram i		1,000	10,000	2,000	0,300	6,000	C#*D#*E#*F#
11	Terres abocador_Tram i		1,000	10,000	2,000	0,250	5,000	C#*D#*E#*F#
13	30% esponjament	P	30,000				25,537	PERORIGEN(G1:G12,C13)

**TOTAL AMIDAMENT** 110,660

## AMIDAMENTS

Obra	01	PRESSUPOST 18008URB
Capítol	01	CARRER ROGER DE LLÚRIA
Títol 3	02	PAVIMENTACIÓ

NUM.	CODI	UA	DESCRIPCIÓ
1	G9J13J10	m2	Reg d'adherència amb emulsió bituminosa catiònica tipus C60B3/B4 ADH(ECR-1), amb dotació 0,5 kg/m2

Num.	Text	Tipus	[C]	[D]	[E]	[F]	TOTAL	Fórmula
1	Fresat carrer:							
2	Tram A:							
3	Carrer complet		1,000	1,000	165,180	7,000	1.156,260	C#*D#*E#*F#
4	Encontre Av. Bèlgica		1,000	1,000	14,550	5,000	72,750	C#*D#*E#*F#
5	Xamfrans amb Av. Bèlgica		1,000	2,000	4,250		8,500	C#*D#*E#*F#
6	Xamfrans amb c/Lliris		1,000	2,000	2,650		5,300	C#*D#*E#*F#
8	Demolició per flonjalls superficials:							C#*D#*E#*F#
9	Trams B-C: encontre Av. Bèlgica		2,000	2,000	2,000	2,000	16,000	C#*D#*E#*F#
10	Trams D-E-F:		2,000	2,000	10,000	2,000	80,000	C#*D#*E#*F#
11			2,000	1,000	3,000	2,000	12,000	C#*D#*E#*F#
12	Trams G-H: laterals amb vorera		2,000	2,000	20,000	0,600	48,000	C#*D#*E#*F#
13								C#*D#*E#*F#
14	Demolició per sanejament arrels:							C#*D#*E#*F#
15	Tram i: bonys per arrels		2,000	10,000	2,000		40,000	C#*D#*E#*F#

**TOTAL AMIDAMENT** **1.438,810**

2	G9H11252	t	Paviment de mescla bituminosa contínua en calent tipus AC 16 surf B 50/70 D, amb betum asfàltic de penetració, de granulometria densa per a capa de trànsit i granulat calcari, estesa i compactada. Espessor mig = 5 cm. (Densitat 2.40 t/m3)
---	----------	---	--

Num.	Text	Tipus	[C]	[D]	[E]	[F]	TOTAL	Fórmula
1	Tram A:							
2	Carrer complet		165,180	7,000	0,050	2,400	138,751	C#*D#*E#*F#
3	Encontre Av. Bèlgica		14,550	8,000	0,050	2,400	13,968	C#*D#*E#*F#
4	Xamfrans amb Av. Bèlgica		2,000	4,250	0,050	2,400	1,020	C#*D#*E#*F#
5	Xamfrans amb c/Lliris		2,000	2,650	0,050	2,400	0,636	C#*D#*E#*F#

**TOTAL AMIDAMENT** **154,375**

3	G9H11B52	t	Paviment de mescla bituminosa contínua en calent tipus AC 22 bin B 50/70 S, amb betum asfàltic de penetració, de granulometria semidensa per a capa intermèdia i granulat calcari, estesa i compactada. (Densitat 2.39 t/m3)
---	----------	---	--

Num.	Text	Tipus	[C]	[D]	[E]	[F]	TOTAL	Fórmula
1	Tram i: bonys d'arrels		1,000	20,000	0,100	2,390	4,780	C#*D#*E#*F#

**TOTAL AMIDAMENT** **4,780**

4	G93AE220	t	Base de mescla bituminosa contínua en calent tipus AC 32 base B 50/70 G, amb betum asfàltic de penetració, de granulometria grossa per a capa base i granulat calcari, estesa i compactada. (Densitat 2,38 t/m3)
---	----------	---	--

Num.	Text	Tipus	[C]	[D]	[E]	[F]	TOTAL	Fórmula
------	------	-------	-----	-----	-----	-----	-------	---------

## AMIDAMENTS

Pàg.: 5

1 Tram i: bonys per arrels 1,000 10,000 2,000 0,150 3,000 C#\*D#\*E#\*F#

TOTAL AMIDAMENT 3,000

5 G9J12N40 m2 Reg d'imprimació amb emulsió bituminosa catiònica tipus C60BF6 IMP(ECL-1), amb dotació 1 kg/m2

Num.	Text	Tipus	[C]	[D]	[E]	[F]	TOTAL	Fórmula
------	------	-------	-----	-----	-----	-----	-------	---------

1 Tram i: bonys per arrels 1,000 10,000 2,000 20,000 C#\*D#\*E#\*F#

TOTAL AMIDAMENT 20,000

6 FDDZ8DD4 u Anivellament i col·locació de les tapes de clavegueram existents, aigua o qualsevol altre servei a la cota resultant de la pavimentació del carrer. Inclou tots els materials i elements necessaris per deixar la tapa i el seu marc collat al terra adequadament.  
 En cas de la tapa hagi resultat malmesa, es col·locarà un bastiment circular de fosa dúctil per a pou de registre i tapa recolzada i fixada amb cargols, pas lliure de 600 mm de diàmetre i classe D400 segons norma UNE-EN 124, col·locat amb morter. Forma de la tapa en funció del servei.

Num.	Text	Tipus	[C]	[D]	[E]	[F]	TOTAL	Fórmula
------	------	-------	-----	-----	-----	-----	-------	---------

1 Tapes clavegueram 3,000 3,000 C#\*D#\*E#\*F#

TOTAL AMIDAMENT 3,000

Obra 01 PRESSUPOST 18008URB  
 Capítol 01 CARRER ROGER DE LLÚRIA  
 Títol 3 03 SENYALITZACIÓ

NUM.	CODI	UA	DESCRIPCIÓ
1	FBA31110	m2	Pintat sobre paviment de faixes superficials, amb pintura reflectora i microesferes de vidre, amb màquina d'accionament manual

Num.	Text	Tipus	[C]	[D]	[E]	[F]	TOTAL	Fórmula
------	------	-------	-----	-----	-----	-----	-------	---------

1 Passos vianants en extrems carrer 2,000 7,000 3,000 0,500 21,000 C#\*D#\*E#\*F#

TOTAL AMIDAMENT 21,000

Obra 01 PRESSUPOST 18008URB  
 Capítol 02 CARRER LLEVANT  
 Títol 3 01 ENDERROCS I MOVIMENTS DE TERRA

NUM.	CODI	UA	DESCRIPCIÓ
1	G219Q105	m	Tall amb serra de disc de paviment de mescles bituminoses o formigó, fins a una fondària de 20 cm

Num.	Text	Tipus	[C]	[D]	[E]	[F]	TOTAL	Fórmula
------	------	-------	-----	-----	-----	-----	-------	---------

1 Encontre C. Mistral 1,000 5,000 5,000 C#\*D#\*E#\*F#

2 Talls en carrer Llevant 2,000 5,000 10,000 C#\*D#\*E#\*F#

TOTAL AMIDAMENT 15,000

2 G219Q200 m2 Fresat per cm de gruix de paviment de mescles bituminoses, de 0 a 5 cms de gruix, i a tot el paviment, i càrrega de runes sobre camió, i escombrat i neteja de la superfície fresada.

Num.	Text	Tipus	[C]	[D]	[E]	[F]	TOTAL	Fórmula
------	------	-------	-----	-----	-----	-----	-------	---------

## AMIDAMENTS

1 Tram A: àmbit actuació 1,000 222,300 222,300 C#\*D#\*E#\*F#

**TOTAL AMIDAMENT** 222,300

3 G21J3123 m2 Repicat de 5 cm de gruix mitjà per a la regularització de superfícies de formigó en paraments horitzontals amb compressor i càrrega mecànica de runa sobre camió o contenidor

Num.	Text	Tipus	[C]	[D]	[E]	[F]	TOTAL	Fórmula
1	Tram B: flonjalls superficials		1,000	52,250		0,050	2,613	C#*D#*E#*F#

**TOTAL AMIDAMENT** 2,613

4 G2194XC5 m2 Demolició de paviment de mescla bituminosa, de fins a 10 cm de gruix i més de 2 m d'amplària amb retroexcavadora amb martell trencador i càrrega sobre camió

Num.	Text	Tipus	[C]	[D]	[E]	[F]	TOTAL	Fórmula
1	Tram B: flonjalls superficials		1,000	52,250			52,250	C#*D#*E#*F#
2	Tram C: bonyes d'arrels		1,000	6,000	2,000		12,000	C#*D#*E#*F#

**TOTAL AMIDAMENT** 64,250

5 G22820A1 m3 Rebliment i piconatge de flonjalls amb mescla bituminosa tipus AC 22 bin S, estesa i compactació inclosa.

Num.	Text	Tipus	[C]	[D]	[E]	[F]	TOTAL	Fórmula
1	Reparació flonjalls superficials:							
2	Tram B amb flonjalls de superfície		1,000	52,250	0,100	2,390	12,488	C#*D#*E#*F#

**TOTAL AMIDAMENT** 12,488

6 G2194AU5 m2 Demolició de formigó de base de paviment, de fins a 30 cm de gruix i més de 2 m d'amplària amb retroexcavadora amb martell trencador i càrrega sobre camió

Num.	Text	Tipus	[C]	[D]	[E]	[F]	TOTAL	Fórmula
1	Tram C: bonyes per arrels		1,000	6,000	2,000		12,000	C#*D#*E#*F#

**TOTAL AMIDAMENT** 12,000

7 G2225223 m3 Excavació de rasa de fins a 2 m d'amplària i fins a 2 m de fondària, per sanejament d'arrels, en terreny compacte, amb pala excavadora i càrrega mecànica del material excavat

Num.	Text	Tipus	[C]	[D]	[E]	[F]	TOTAL	Fórmula
1	Tram C: bonyes per arrels		1,000	6,000	2,000	0,250	3,000	C#*D#*E#*F#

**TOTAL AMIDAMENT** 3,000

8 G91913B1 m3 Estabilització mecànica d'esplanada, amb terra seleccionada de 25 a 35 cm de gruix, i compactació del material al 100 % del PM

Num.	Text	Tipus	[C]	[D]	[E]	[F]	TOTAL	Fórmula
1	Tram C: bonyes per arrels		1,000	6,000	2,000	0,250	3,000	C#*D#*E#*F#

**TOTAL AMIDAMENT** 3,000

9 G9382481 m3 Base de formigó compactat RTB-3,3, amb granulat de pedra calcària de grandària màxima 20 mm, ciment CEM I/32,5 N, cendres volants i inhibidor d'adornament, col·locat amb estenedora i piconatge del material al 97% del PM

## AMIDAMENTS

Num.	Text	Tipus	[C]	[D]	[E]	[F]	TOTAL	Fórmula
1	Tram C: bonys per arrels		1,000	6,000	2,000	0,400	4,800	C#*D#*E#*F#

**TOTAL AMIDAMENT** 4,800

10 GRE61140 u Sanejament d'arrels d'arbre existent, aplec de la brossa generada i càrrega sobre camió grua amb pinça, i transport de la mateixa a planta de compostatge (no mes lluny de 20 km)

Num.	Text	Tipus	[C]	[D]	[E]	[F]	TOTAL	Fórmula
1	Arrels tram C		1,000	5,000			5,000	C#*D#*E#*F#

**TOTAL AMIDAMENT** 5,000

11 FD95D270 m Recobriments protector exterior per a clavegueres de tub de formigó de diàmetre 60 cm, amb 10 cm de formigó HM-20/P/20/l.

Num.	Text	Tipus	[C]	[D]	[E]	[F]	TOTAL	Fórmula
1	Tapes clavegueram		1,000				1,000	C#*D#*E#*F#

**TOTAL AMIDAMENT** 1,000

12 G2R35039 m3 Transport de terres a instal·lació autoritzada de gestió de residus, amb camió de 7 t i temps d'espera per a la càrrega amb mitjans mecànics, amb un recorregut de menys de 15 km

Num.	Text	Tipus	[C]	[D]	[E]	[F]	TOTAL	Fórmula
1	Excav. rasa tram i: sanejament arrels		1,000	6,000	2,000	0,250	3,000	C#*D#*E#*F#
3	30% esponjament	P	30,000				0,900	PERORIGEN(G1:G2, C3)

**TOTAL AMIDAMENT** 3,900

13 G2R54239 m3 Transport de residus a instal·lació autoritzada de gestió de residus, amb camió de 7 t i temps d'espera per a la càrrega a màquina, amb un recorregut de més de 10 i fins a 15 km

Num.	Text	Tipus	[C]	[D]	[E]	[F]	TOTAL	Fórmula
1	Runes fresat_A		1,000	222,300		0,050	11,115	C#*D#*E#*F#
2	Runes repicat de formigó_B		1,000	52,250		0,050	2,613	C#*D#*E#*F#
3	Runes demolició flonjall superficial_B		1,000	52,250		0,100	5,225	C#*D#*E#*F#
4	Runes demolició tram amb bonys_C		1,000	6,000	2,000	0,100	1,200	C#*D#*E#*F#
5	Runes demolició base formigó_C		1,000	6,000	2,000	0,300	3,600	C#*D#*E#*F#
6								C#*D#*E#*F#
7	30% esponjament	P	30,000				7,126	PERORIGEN(G1:G6,C7)

**TOTAL AMIDAMENT** 30,879

14 G2RA7580 m3 Deposició controlada a dipòsit autoritzat de residus barrejats no especials amb una densitat 0,17 t/m3, procedents de construcció o demolició, amb codi 170904 segons la Llista Europea de Residus (ORDEN MAM/304/2002)

Num.	Text	Tipus	[C]	[D]	[E]	[F]	TOTAL	Fórmula
1	Runes fresat_A		1,000	222,300		0,050	11,115	C#*D#*E#*F#
2	Runes repicat formigó_B		1,000	52,250		0,050	2,613	C#*D#*E#*F#



## AMIDAMENTS

Pàg.: 8

3	Runes demolició flonjall superficial_B		1,000	52,250		0,100	5,225	C#*D#*E#*F#
4	Runes demolició tram amb bonys_C		1,000	6,000	2,000	0,100	1,200	C#*D#*E#*F#
5	Runes demolició base formigó_C		1,000	6,000	2,000	0,300	3,600	C#*D#*E#*F#
6	Excav. rasa sanejament arrels_C		1,000	6,000	2,000	0,250	3,000	C#*D#*E#*F#
8	30% esponjament	P	30,000				8,026	PERORIGEN(G1:G7,C8)

**TOTAL AMIDAMENT** 34,779

Obra 01 PRESSUPOST 18008URB  
 Capítol 02 CARRER LLEVANT  
 Títol 3 02 PAVIMENTACIÓ

NUM.	CODI	UA	DESCRIPCIÓ
1	G9J13J10	m2	Reg d'adherència amb emulsió bituminosa catiónica tipus C60B3/B4 ADH(ECR-1), amb dotació 0,5 kg/m2

Num.	Text	Tipus	[C]	[D]	[E]	[F]	TOTAL	Fórmula
------	------	-------	-----	-----	-----	-----	-------	---------

1 Fresat carrer:

2 Tram A\_àmbit actuació 1,000 1,000 222,300 222,300 C#\*D#\*E#\*F#

3 Demolició per flonjalls superficials:

4 Tram B\_centre del carrer 2,000 1,000 52,250 104,500 C#\*D#\*E#\*F#

6 Demolició per sanejament arrels:

7 Tram C\_afectat per bonys 2,000 6,000 2,000 24,000 C#\*D#\*E#\*F#

**TOTAL AMIDAMENT** 350,800

2 G9H11252 t Paviment de mescla bituminosa contínua en calent tipus AC 16 surf B 50/70 D, amb betum asfàltic de penetració, de granulometria densa per a capa de trànsit i granulat calcari, estesa i compactada. Espessor mig = 5 cm. (Densitat 2.40 t/m3)

Num.	Text	Tipus	[C]	[D]	[E]	[F]	TOTAL	Fórmula
------	------	-------	-----	-----	-----	-----	-------	---------

1 Tram A\_àmbit actuació 1,000 222,300 0,050 2,400 26,676 C#\*D#\*E#\*F#

**TOTAL AMIDAMENT** 26,676

3 G9H11B52 t Paviment de mescla bituminosa contínua en calent tipus AC 22 bin B 50/70 S, amb betum asfàltic de penetració, de granulometria semidensa per a capa intermèdia i granulat calcari, estesa i compactada. (Densitat 2.39 t/m3)

Num.	Text	Tipus	[C]	[D]	[E]	[F]	TOTAL	Fórmula
------	------	-------	-----	-----	-----	-----	-------	---------

1 Tram C\_bonys per arrels 1,000 6,000 2,000 0,100 1,200 C#\*D#\*E#\*F#

**TOTAL AMIDAMENT** 1,200

4 G93AE220 t Base de mescla bituminosa contínua en calent tipus AC 32 base B 50/70 G, amb betum asfàltic de penetració, de granulometria grossa per a capa base i granulat calcari, estesa i compactada. (Densitat 2,38 t/m3)

Num.	Text	Tipus	[C]	[D]	[E]	[F]	TOTAL	Fórmula
------	------	-------	-----	-----	-----	-----	-------	---------

1 Tram C\_bonys per arrels 1,000 6,000 2,000 0,150 1,800 C#\*D#\*E#\*F#

**TOTAL AMIDAMENT** 1,800

5 G9J12N40 m2 Reg d'imprimació amb emulsió bituminosa catiónica tipus C60BF6 IMP(ECL-1), amb dotació 1 kg/m2

EUR

## AMIDAMENTS

Num.	Text	Tipus	[C]	[D]	[E]	[F]	TOTAL	Fórmula
1	TramC_bonys per arrels		1,000	6,000	2,000		12,000	C#*D#*E#*F#

TOTAL AMIDAMENT

6 G9715G11 m3 Base per a rigola amb formigó HM-20/P/20/I, de consistència plàstica i grandària màxima del granulat 20 mm, escampat des de camió, estesa i vibratge manual, acabat reglejat. Inclou base per a vorada

Num.	Text	Tipus	[C]	[D]	[E]	[F]	TOTAL	Fórmula
1	Reparació puntual de rigola_Tram D		1,000	1,500	1,000	0,250	0,375	C#*D#*E#*F#

TOTAL AMIDAMENT

7 G973412A m Rigola de 40 cm d'amplària amb llambordins de pedra granítica, de 10x8x10 cm, col·locats amb morter

Num.	Text	Tipus	[C]	[D]	[E]	[F]	TOTAL	Fórmula
1	Reparació puntual de rigola_Tram D		1,000	1,500			1,500	C#*D#*E#*F#

TOTAL AMIDAMENT

8 FDDZ8DD4 u Anivellament i col·locació de les tapes de clavegueram existents, aigua o qualsevol altre servei a la cota resultant de la pavimentació del carrer. Inclou tots els materials i elements necessaris per deixar la tapa i el seu marc col·lat al terra adequadament.  
 En cas de la tapa hagi resultat malmesa, es col·locarà un bastiment circular de fosa dúctil per a pou de registre i tapa recolzada i fixada amb cargols, pas lliure de 600 mm de diàmetre i classe D400 segons norma UNE-EN 124, col·locat amb morter. Forma de la tapa en funció del servei.

Num.	Text	Tipus	[C]	[D]	[E]	[F]	TOTAL	Fórmula
1	Tapes clavegueram		1,000				1,000	C#*D#*E#*F#

TOTAL AMIDAMENT

Obra 01 PRESSUPOST 18008URB  
 Capítol 03 CARRER PESCADORS  
 Títol 3 01 ENDERROCS I MOVIMENTS DE TERRA

NUM.	CODI	UA	DESCRIPCIÓ
1	G219Q105	m	Tall amb serra de disc de paviment de mesclures bituminoses o formigó, fins a una fondària de 20 cm

Num.	Text	Tipus	[C]	[D]	[E]	[F]	TOTAL	Fórmula
1	Encontre C. Xaloc		1,000	6,000			6,000	C#*D#*E#*F#
2	Extrems actuació carrer Pescadors		2,000	5,000			10,000	C#*D#*E#*F#

TOTAL AMIDAMENT

2 G219Q200 m2 Fresat per cm de gruix de paviment de mesclures bituminoses, de 0 a 5 cms de gruix, i a tot el paviment, i càrrega de runes sobre camió, i escombrat i neteja de la superfície fresada.

Num.	Text	Tipus	[C]	[D]	[E]	[F]	TOTAL	Fórmula
1	Tram A_àmbit actuació		1,000	352,650			352,650	C#*D#*E#*F#

TOTAL AMIDAMENT

## AMIDAMENTS

3 G2194XC5 m2 Demolició de paviment de mescla bituminosa, de fins a 10 cm de gruix i més de 2 m d'amplària amb retroexcavadora amb martell trencador i càrrega sobre camió

Num.	Text	Tipus	[C]	[D]	[E]	[F]	TOTAL	Fórmula
1	Tram central amb flonjall_B		1,000	5,000	2,500		12,500	C#*D#*E#*F#

TOTAL AMIDAMENT 12,500

4 G2194AU5 m2 Demolició de formigó de base de paviment, de fins a 30 cm de gruix i més de 2 m d'amplària amb retroexcavadora amb martell trencador i càrrega sobre camió

Num.	Text	Tipus	[C]	[D]	[E]	[F]	TOTAL	Fórmula
1	Tram central amb flonjall_B		1,000	5,000	2,500		12,500	C#*D#*E#*F#

TOTAL AMIDAMENT 12,500

5 G2225423 m3 Excavació de rasa de més de 2 m d'amplària i fins a 2 m de fondària, en terreny compacte, amb pala excavadora i càrrega mecànica del material excavat

Num.	Text	Tipus	[C]	[D]	[E]	[F]	TOTAL	Fórmula
1	Tram central amb flonjall_B		1,000	5,000	2,500	0,250	3,125	C#*D#*E#*F#

TOTAL AMIDAMENT 3,125

6 G22820A0 m3 Rebliment i piconatge de flonjalls amb tot-u artificial, utilitzant corró vibratori per a compactar, amb compactació del 95 % PM

Num.	Text	Tipus	[C]	[D]	[E]	[F]	TOTAL	Fórmula
1	Tram central amb flonjall_B		1,000	5,000	2,500	0,400	5,000	C#*D#*E#*F#

TOTAL AMIDAMENT 5,000

7 G31511G1 m3 Formigó per a rases i pous, HM-20/P/20/I, de consistència plàstica i grandària màxima del granulat 20 mm, abocat des de camió

Num.	Text	Tipus	[C]	[D]	[E]	[F]	TOTAL	Fórmula
1	Tram central amb flonjall_B		1,000	5,000	2,500	0,250	3,125	C#*D#*E#*F#

TOTAL AMIDAMENT 3,125

8 G2191306 m Demolició de vorada col·locada sobre formigó, amb martell trencador muntat sobre retroexcavadora i càrrega manual i mecànica de runa sobre camió o contenidor

Num.	Text	Tipus	[C]	[D]	[E]	[F]	TOTAL	Fórmula
1	Vorera banda vies del tren_C		1,000	64,050			64,050	C#*D#*E#*F#

TOTAL AMIDAMENT 64,050

9 G2194AF5 m2 Demolició de paviment de formigó, de fins a 15 cm de gruix i fins a 2 m d'amplària amb retroexcavadora amb martell trencador i càrrega sobre camió

Num.	Text	Tipus	[C]	[D]	[E]	[F]	TOTAL	Fórmula
1	Vorera banda vies del tren_C		1,000	64,050	2,000		128,100	C#*D#*E#*F#

TOTAL AMIDAMENT 128,100

## AMIDAMENTS

10 G2193A06 m Demolició de rigola de formigó, amb martell trencador muntat sobre retroexcavadora i càrrega mecànica sobre camió

Num.	Text	Tipus	[C]	[D]	[E]	[F]	TOTAL	Fórmula
1	Vorera banda vies del tren_C		1,000	64,050			64,050	C#*D#*E#*F#

TOTAL AMIDAMENT **64,050**

11 G21B1301 m Desmuntatge de barrera de seguretat flexible i demolició d'ancoratges clavats a terra i situats cada 2 m, amb mitjans mecànics i càrrega sobre camió.

Num.	Text	Tipus	[C]	[D]	[E]	[F]	TOTAL	Fórmula
1	Ressalt existent_D		1,000	5,000			5,000	C#*D#*E#*F#

TOTAL AMIDAMENT **5,000**

12 FD95D270 m Recobriments protector exterior per a clavegueres de tub de formigó de diàmetre 60 cm, amb 10 cm de formigó HM-20/P/20/l.

Num.	Text	Tipus	[C]	[D]	[E]	[F]	TOTAL	Fórmula
1	Tapes clavegueram		2,000				2,000	C#*D#*E#*F#

TOTAL AMIDAMENT **2,000**

13 G2R54239 m3 Transport de residus a instal·lació autoritzada de gestió de residus, amb camió de 7 t i temps d'espera per a la càrrega a màquina, amb un recorregut de més de 10 i fins a 15 km

Num.	Text	Tipus	[C]	[D]	[E]	[F]	TOTAL	Fórmula
1	Runes fresat_A		1,000	352,640		0,050	17,632	C#*D#*E#*F#
2	Runes demolició per flonjall_B		1,000	5,000	2,500	0,100	1,250	C#*D#*E#*F#
3	Runes demolició base formigó_B		1,000	5,000	2,500	0,300	3,750	C#*D#*E#*F#
4	Runes paviment vorera_C		1,000	64,050	2,000	0,150	19,215	C#*D#*E#*F#
5	Runes rigola_C		1,000	64,050	0,400	0,150	3,843	C#*D#*E#*F#
6	Runes vorada_C		1,000	64,050	0,200	0,200	2,562	C#*D#*E#*F#
7	Ressalt existent_D		1,000	5,000	0,040	0,050	0,010	C#*D#*E#*F#
8								C#*D#*E#*F#
9	30% esponjament	P	30,000				14,479	PERORIGEN(G1:G8,C9)

TOTAL AMIDAMENT **62,741**

14 G2R35039 m3 Transport de terres a instal·lació autoritzada de gestió de residus, amb camió de 7 t i temps d'espera per a la càrrega amb mitjans mecànics, amb un recorregut de menys de 15 km

Num.	Text	Tipus	[C]	[D]	[E]	[F]	TOTAL	Fórmula
1	Excav. rasa per flonjall_B		1,000	5,000	2,500	0,250	3,125	C#*D#*E#*F#
3	30% esponjament	P	30,000				0,938	PERORIGEN(G1:G2,C3)

TOTAL AMIDAMENT **4,063**

15 G2RA7580 m3 Deposició controlada a dipòsit autoritzat de residus barrejats no especials amb una densitat de 0,17 t/m3, procedents de construcció o demolició, amb codi 170904 segons la Llista Europea de Residus (ORDEN MAM/304/2002)

## AMIDAMENTS

Num.	Text	Tipus	[C]	[D]	[E]	[F]	TOTAL	Fórmula
1	Runes fresat_A		1,000	352,640		0,050	17,632	C#*D#*E#*F#
2	Runes demolició per flonjall_B		1,000	5,000	2,500	0,100	1,250	C#*D#*E#*F#
3	Runes demolició base formigó_B		1,000	5,000	2,500	0,300	3,750	C#*D#*E#*F#
4	Runes paviment vorera_C		1,000	64,050	2,000	0,150	19,215	C#*D#*E#*F#
5	Runes rigola_C		1,000	64,050	0,400	0,150	3,843	C#*D#*E#*F#
6	Runes vorada_C		1,000	64,050	0,200	0,200	2,562	C#*D#*E#*F#
7	Ressalt existent_D		1,000	5,000	0,040	0,050	0,010	C#*D#*E#*F#
8	Excavació per flonjall_B		1,000	5,000	2,500	0,250	3,125	C#*D#*E#*F#
9								C#*D#*E#*F#
10	30% esponjament	P	30,000				15,416	PERORIGEN(G1:G9,C10)

TOTAL AMIDAMENT **66,803**

Obra 01 PRESSUPOST 18008URB  
 Capítol 03 CARRER PESCADORS  
 Títol 3 02 PAVIMENTACIÓ

NUM.	CODI	UA	DESCRIPCIÓ
1	G9J13J10	m2	Reg d'adherència amb emulsió bituminosa catiònica tipus C60B3/B4 ADH(ECR-1), amb dotació 0,5 kg/m2

Num.	Text	Tipus	[C]	[D]	[E]	[F]	TOTAL	Fórmula
1	Fresat carrer:							
2	Tram àmbit actuació_A		1,000	352,650			352,650	C#*D#*E#*F#
3	Demolició per flonjalls:							
4	Tram central flonjall_B		2,000	5,000	2,500		25,000	C#*D#*E#*F#

TOTAL AMIDAMENT **377,650**

2 G9H11252 t Paviment de mescla bituminosa contínua en calent tipus AC 16 surf B 50/70 D, amb betum asfàltic de penetració, de granulometria densa per a capa de trànsit i granulat calcari, estesa i compactada. Espessor mig = 5 cm. (Densitat 2,40 t/m3)

Num.	Text	Tipus	[C]	[D]	[E]	[F]	TOTAL	Fórmula
1	Tram A_àmbit actuació		1,000	352,650	0,050	2,400	42,318	C#*D#*E#*F#

TOTAL AMIDAMENT **42,318**

3 G9H11B52 t Paviment de mescla bituminosa contínua en calent tipus AC 22 bin B 50/70 S, amb betum asfàltic de penetració, de granulometria semidensa per a capa intermèdia i granulat calcari, estesa i compactada. (Densitat 2,39 t/m3)

Num.	Text	Tipus	[C]	[D]	[E]	[F]	TOTAL	Fórmula
1	Tram central flonjall_B		5,000	2,500	0,100	2,390	2,988	C#*D#*E#*F#

TOTAL AMIDAMENT **2,988**

4 G93AE220 t Base de mescla bituminosa contínua en calent tipus AC 32 base B 50/70 G, amb betum asfàltic de penetració, de granulometria grossa per a capa base i granulat calcari, estesa i compactada. (Densitat 2,38 t/m3)

## AMIDAMENTS

Num.	Text	Tipus	[C]	[D]	[E]	[F]	TOTAL	Fórmula
------	------	-------	-----	-----	-----	-----	-------	---------

1	Tram central flonjall_B		1,000	5,000	2,500	0,150	1,875	C#*D#*E#*F#
---	-------------------------	--	-------	-------	-------	-------	-------	-------------

**TOTAL AMIDAMENT** 1,875

5 G9J12N40 m2 Rig d'imprimació amb emulsió bituminosa catiònica tipus C60BF6 IMP(ECL-1), amb dotació 1 kg/m2

Num.	Text	Tipus	[C]	[D]	[E]	[F]	TOTAL	Fórmula
------	------	-------	-----	-----	-----	-----	-------	---------

1	Tram central amb flonjall_B		1,000	5,000	2,500		12,500	C#*D#*E#*F#
---	-----------------------------	--	-------	-------	-------	--	--------	-------------

**TOTAL AMIDAMENT** 12,500

6 G9715G11 m3 Base per a rigola amb formigó HM-20/P/20/I, de consistència plàstica i grandària màxima del granulat 20 mm, escampat des de camió, estesa i vibratge manual, acabat reglejat. Inclou base per a vorada

Num.	Text	Tipus	[C]	[D]	[E]	[F]	TOTAL	Fórmula
------	------	-------	-----	-----	-----	-----	-------	---------

1	Reparació de rigola_C		1,000	64,050	0,600	0,200	7,686	C#*D#*E#*F#
---	-----------------------	--	-------	--------	-------	-------	-------	-------------

**TOTAL AMIDAMENT** 7,686

7 G978FGN1 m Rigola sense desnivell de formigó HM-30/P/20/I+E, de consistència plàstica i grandària màxima del granulat 20 mm, de 40 cm d'amplària i de 25 a 30 cm d'alçària, acabat remolinat

Num.	Text	Tipus	[C]	[D]	[E]	[F]	TOTAL	Fórmula
------	------	-------	-----	-----	-----	-----	-------	---------

1	Reparació de rigola_C		1,000	64,050			64,050	C#*D#*E#*F#
---	-----------------------	--	-------	--------	--	--	--------	-------------

**TOTAL AMIDAMENT** 64,050

8 G9GA5T47 m3 Paviment de formigó vibrat de formigó HM-30/P/20/I+E de consistència plàstica, grandària màxima del granulat 20 mm, amb >= 275 kg/m3 de ciment, apte per a classe d'exposició I+E, escampat des de camió, estesa i vibratge amb estenedora, remolinat mecànic, inclou formació de juntes de dilatació.

Num.	Text	Tipus	[C]	[D]	[E]	[F]	TOTAL	Fórmula
------	------	-------	-----	-----	-----	-----	-------	---------

1	Reparació vorera banda vies del tren_C		1,000	64,050	2,000	0,100	12,810	C#*D#*E#*F#
---	--	--	-------	--------	-------	-------	--------	-------------

**TOTAL AMIDAMENT** 12,810

9 F965A2D5 m Vorada recta de peces de formigó, doble capa, amb secció normalitzada per a vianants A2 de 20x10 cm, de classe climàtica B, classe resistent a l'abrasió H i classe resistent a flexió T (R-5 MPa), segons UNE-EN 1340, col·locada sobre base de formigó no estructural de 15 N/mm2 de resistència mínima a compressió i de 10 a 20 cm d'alçària, i rejuntada amb morter

Num.	Text	Tipus	[C]	[D]	[E]	[F]	TOTAL	Fórmula
------	------	-------	-----	-----	-----	-----	-------	---------

1	Reparació vorada_C		1,000	64,050			64,050	C#*D#*E#*F#
---	--------------------	--	-------	--------	--	--	--------	-------------

**TOTAL AMIDAMENT** 64,050

10 G9851609 m Gual de peces de formigó, monocapa, 25x28 cm, col·locat sobre base de formigó no estructural 15 N/mm2 de resistència mínima a compressió i de 20 a 25 cm d'alçària, i rejuntat amb morter

Num.	Text	Tipus	[C]	[D]	[E]	[F]	TOTAL	Fórmula
------	------	-------	-----	-----	-----	-----	-------	---------

1	Pas de vianants		2,000	3,000			6,000	C#*D#*E#*F#
---	-----------------	--	-------	-------	--	--	-------	-------------

## AMIDAMENTS

TOTAL AMIDAMENT 6,000

11	G9GA5T45	m3	Formació d'element reductor de velocitat amb formigó de textura superficial compres aentre 0.6 i 0.9 segons la norma NLT-335, formigó HM-30/P/20/I+E de consistència plàstica, grandària màxima del granulat 20 mm, amb >= 275 kg/m3 de ciment, apte per a classe d'exposició I+E, escampat des de camió, estesa i vibratge amb estenedora, ratllat mecànic-manual. Inclou bandes de fresat de 50 cms d'amplada i 4 cms de profunditat en el seus extrems per a la fixació de la seva posició, i inclús p/p de comprovació de l'anivellació de la superfície suport, replanteig del gruix del paviment i neteja final. Sense incloure la preparació de la capa base existent.
----	----------	----	---

Num.	Text	Tipus	[C]	[D]	[E]	[F]	TOTAL	Fórmula
1	Reductor velocitat_D		5,000	4,000	0,060		1,200	C#*D#*E#*F#

TOTAL AMIDAMENT 1,200

12	P02001	u	Animevellament de les tapes de clavegueram, aigua o qualsevol altre servei a la cota resultant de la pavimentació del carrer. Inclou tots els materials i elements necessaris per deixar la tapa i el seu marc collat al terra adequadament.
----	--------	---	--

Num.	Text	Tipus	[C]	[D]	[E]	[F]	TOTAL	Fórmula
1	Tapes instal·lacions		2,000				2,000	C#*D#*E#*F#

TOTAL AMIDAMENT 2,000

Obra	01	PRESSUPOST 18008URB
Capítol	03	CARRER PESCADORS
Títol 3	03	SENYALITZACIÓ

NUM.	CODI	UA	DESCRIPCIÓ
1	FBA31110	m2	Pintat sobre paviment de faixes superficials, amb pintura reflectora i microesferes de vidre, amb màquina d'accionament manual

Num.	Text	Tipus	[C]	[D]	[E]	[F]	TOTAL	Fórmula
1	Pas peatons		6,000	3,000	0,500		9,000	C#*D#*E#*F#
2	Reductor de velocitat		6,000	0,700			4,200	C#*D#*E#*F#

TOTAL AMIDAMENT 13,200

Obra	01	PRESSUPOST 18008URB
Capítol	04	CARRER VALLESPÍR
Títol 3	01	ENDERROCS I MOVIMENTS DE TERRA

NUM.	CODI	UA	DESCRIPCIÓ
1	G219Q105	m	Tall amb serra de disc de paviment de mesclures bituminoses o formigó, fins a una fondària de 20 cm

Num.	Text	Tipus	[C]	[D]	[E]	[F]	TOTAL	Fórmula
1	Encontre C. Montsant		1,000	8,000			8,000	C#*D#*E#*F#
2	Encontre C. de la Guineu		1,000	11,500			11,500	C#*D#*E#*F#

TOTAL AMIDAMENT 19,500

## AMIDAMENTS

2 G219Q200 m2 Fresat per cm de gruix de paviment de mescles bituminoses, de 0 a 5 cms de gruix, i a tot el paviment, i càrrega de runes sobre camió, i escombrat i neteja de la superfície fresada.

Num.	Text	Tipus	[C]	[D]	[E]	[F]	TOTAL	Fórmula
1	Tram A_àmbit d'actuació		1,000	1.258,350			1.258,350	C#*D#*E#*F#

**TOTAL AMIDAMENT** 1.258,350

3 G2194XC5 m2 Demolició de paviment de mescla bituminosa, de fins a 10 cm de gruix i més de 2 m d'amplària amb retroexcavadora amb martell trencador i càrrega sobre camió

Num.	Text	Tipus	[C]	[D]	[E]	[F]	TOTAL	Fórmula
1	Flonjalls_trams B-C-D		3,000	4,000	2,000		24,000	C#*D#*E#*F#

**TOTAL AMIDAMENT** 24,000

4 G22820A1 m3 Rebliment i piconatge de flonjalls amb mescla bituminosa tipus AC 22 bin S, estesa i compactació inclosa.

Num.	Text	Tipus	[C]	[D]	[E]	[F]	TOTAL	Fórmula
1	Flonjalls_trams B-C-D		3,000	4,000	2,000	0,100	2,400	C#*D#*E#*F#

**TOTAL AMIDAMENT** 2,400

5 FD95D270 m Recobriments protector exterior per a clavegueres de tub de formigó de diàmetre 60 cm, amb 10 cm de formigó HM-20/P/20/I.

Num.	Text	Tipus	[C]	[D]	[E]	[F]	TOTAL	Fórmula
1	Tapes clavegueram		3,000				3,000	C#*D#*E#*F#

**TOTAL AMIDAMENT** 3,000

6 G2R54239 m3 Transport de residus a instal·lació autoritzada de gestió de residus, amb camió de 7 t i temps d'espera per a la càrrega a màquina, amb un recorregut de més de 10 i fins a 15 km

Num.	Text	Tipus	[C]	[D]	[E]	[F]	TOTAL	Fórmula
1	Runes fresat_		1,000	1.258,350		0,050	62,918	C#*D#*E#*F#
2	Runes demolició flonjall_B-C-D		3,000	4,000	2,000	0,100	2,400	C#*D#*E#*F#
4	30% esponjament	P	30,000				19,595	PERORIGEN(G1:G3,C4)

**TOTAL AMIDAMENT** 84,913

7 G2RA7580 m3 Deposició controlada a dipòsit autoritzat de residus barrejats no especials amb una densitat 0,17 t/m3, procedents de construcció o demolició, amb codi 170904 segons la Llista Europea de Residus (ORDEN MAM/304/2002)

Num.	Text	Tipus	[C]	[D]	[E]	[F]	TOTAL	Fórmula
1	Runes fresat_A		1,000	1.258,350		0,050	62,918	C#*D#*E#*F#
2	Runes demolició flonjall_B-C-D		3,000	4,000	2,000	0,100	2,400	C#*D#*E#*F#
4	30% esponjament	P	30,000				19,595	PERORIGEN(G1:G3,C4)

**TOTAL AMIDAMENT** 84,913



## AMIDAMENTS

Obra 01 PRESSUPOST 18008URB  
 Capítol 04 CARRER VALLESPÍR  
 Títol 3 02 PAVIMENTACIÓ

NUM.	CODI	UA	DESCRIPCIÓ						TOTAL	Fórmula
1	G9J13J10	m2	Reg d'adherència amb emulsió bituminosa catiónica tipus C60B3/B4 ADH(ECR-1), amb dotació 0,5 kg/m2							
	<b>Num. Text</b>		<b>Tipus</b>	<b>[C]</b>	<b>[D]</b>	<b>[E]</b>	<b>[F]</b>	<b>TOTAL</b>	<b>Fórmula</b>	
	1	Tram A_àmbit actuació		1,000	1.258,350			1.258,350	C#*D#*E#*F#	
	2	Sobre reblliment capa intermitja en flonjalls		2,000	3,000	4,000	2,000	48,000	C#*D#*E#*F#	
	3	(Trams B-C-D)								
<b>TOTAL AMIDAMENT</b>								<b>1.306,350</b>		
2	G9H11252	t	Paviment de mescla bituminosa contínua en calent tipus AC 16 surf B 50/70 D, amb betum asfàltic de penetració, de granulometria densa per a capa de trànsit i granulat calcari, estesa i compactada. Espessor mig = 5 cm. (Densitat 2.40 t/m3)							
	<b>Num. Text</b>		<b>Tipus</b>	<b>[C]</b>	<b>[D]</b>	<b>[E]</b>	<b>[F]</b>	<b>TOTAL</b>	<b>Fórmula</b>	
	1	Tram A_àmbit actuació		1,000	1.258,330	0,050	2,400	151,000	C#*D#*E#*F#	
<b>TOTAL AMIDAMENT</b>								<b>151,000</b>		
3	G9H11B52	t	Paviment de mescla bituminosa contínua en calent tipus AC 22 bin B 50/70 S, amb betum asfàltic de penetració, de granulometria semidensa per a capa intermèdia i granulat calcari, estesa i compactada. (Densitat 2.39 t/m3)							
	<b>Num. Text</b>		<b>Tipus</b>	<b>[C]</b>	<b>[D]</b>	<b>[E]</b>	<b>[F]</b>	<b>TOTAL</b>	<b>Fórmula</b>	
	1	Reparació flonjalls_B-C-D		3,000	8,000	0,100	2,390	5,736	C#*D#*E#*F#	
<b>TOTAL AMIDAMENT</b>								<b>5,736</b>		
4	P02001	u	Animevellament de les tapes de clavegueram, aigua o qualsevol altre servei a la cota resultant de la pavimentació del carrer. Inclou tots els materials i elements necessaris per deixar la tapa i el seu marc collat al terra adequadament.							
	<b>Num. Text</b>		<b>Tipus</b>	<b>[C]</b>	<b>[D]</b>	<b>[E]</b>	<b>[F]</b>	<b>TOTAL</b>	<b>Fórmula</b>	
	1	Tapes clavegueram		3,000				3,000	C#*D#*E#*F#	
<b>TOTAL AMIDAMENT</b>								<b>3,000</b>		

Obra 01 PRESSUPOST 18008URB  
 Capítol 04 CARRER VALLESPÍR  
 Títol 3 03 SENYALITZACIÓ

NUM.	CODI	UA	DESCRIPCIÓ						TOTAL	Fórmula
1	FBA31110	m2	Pintat sobre paviment de faixes superficials, amb pintura reflectora i microesferes de vidre, amb màquina d'accionament manual							
	<b>Num. Text</b>		<b>Tipus</b>	<b>[C]</b>	<b>[D]</b>	<b>[E]</b>	<b>[F]</b>	<b>TOTAL</b>	<b>Fórmula</b>	
	1	Passos vianants en extrems carrer:								
	2	Franges pintura blanca		2,000	8,000	3,000	0,500	24,000	C#*D#*E#*F#	
	3	Franges pintura vermella		2,000	8,000	3,000	0,500	24,000	C#*D#*E#*F#	
	5	Franges davant passos peatons:		2,000	3,000	0,500		3,000	C#*D#*E#*F#	

## AMIDAMENTS

6			1,000	4,500	0,500		2,250	C#*D#*E#*F#
<b>TOTAL AMIDAMENT</b>							<b>53,250</b>	
2	FBA11110	m	Pintat sobre paviment d'una faixa discontinua de 10 cm 5/12, amb pintura reflectora i microesferes de vidre, amb màquina autopropulsada					
Num.	Text	Tipus	[C]	[D]	[E]	[F]	TOTAL	Fórmula
1	Indicació zona aparcament		1,000	157,500			157,500	C#*D#*E#*F#
<b>TOTAL AMIDAMENT</b>							<b>157,500</b>	
3	FBA1G110	m	Pintat sobre paviment d'una faixa continua de 10 cm, amb pintura reflectora i microesferes de vidre, amb màquina autopropulsada					
Num.	Text	Tipus	[C]	[D]	[E]	[F]	TOTAL	Fórmula
1	Separació doble sentit circulació		1,000	157,500			157,500	C#*D#*E#*F#
<b>TOTAL AMIDAMENT</b>							<b>157,500</b>	

Obra	01	PRESSUPOST 18008URB
Capítol	05	CAMÍ DE L'ESTACIÓ
Títol 3	01	ENDERROCS I MOVIMENTS DE TERRA

NUM.	CODI	UA	DESCRIPCIÓ					
1	G219Q105	m	Tall amb serra de disc de paviment de mesclures bituminoses o formigó, fins a una fondària de 20 cm					
Num.	Text	Tipus	[C]	[D]	[E]	[F]	TOTAL	Fórmula
1	Extrems àmbit actuació		1,000	12,100			12,100	C#*D#*E#*F#
2			1,000	4,100			4,100	C#*D#*E#*F#
3	Línia central àmbit actuació		1,000	207,600			207,600	C#*D#*E#*F#
<b>TOTAL AMIDAMENT</b>							<b>223,800</b>	
2	G219Q200	m2	Fresat per cm de gruix de paviment de mesclures bituminoses, de 0 a 5 cms de gruix, i a tot el paviment, i càrrega de runes sobre camió, i escombrat i neteja de la superfície fresada.					
Num.	Text	Tipus	[C]	[D]	[E]	[F]	TOTAL	Fórmula
1	Tram A_àmbit d'actuació		1,000	584,750			584,750	C#*D#*E#*F#
2	Tram C		1,000	10,000	1,000		10,000	C#*D#*E#*F#
<b>TOTAL AMIDAMENT</b>							<b>594,750</b>	
3	G2194XC5	m2	Demolició de paviment de mescla bituminosa, de fins a 10 cm de gruix i més de 2 m d'amplària amb retroexcavadora amb martell trencador i càrrega sobre camió					
Num.	Text	Tipus	[C]	[D]	[E]	[F]	TOTAL	Fórmula
1	TRAMS MÉS DETERIORATS							
2	- Tram B_bonys d'arrels		1,000	7,000	2,500		17,500	C#*D#*E#*F#
3	- Tram C_flonjall lateral		1,000	10,000	1,000		10,000	C#*D#*E#*F#
4	- Tram D_bonys d'arrels		1,000	4,000	2,000		8,000	C#*D#*E#*F#
5	- Tram E_bonys d'arrels		1,000	5,000	1,000		5,000	C#*D#*E#*F#

## AMIDAMENTS

6 - Tram F_bonys d'arrels	1,000	6,000	3,500	21,000	C#*D#*E#*F#
7 - Tram G_bonys d'arrels	1,000	3,500	1,000	3,500	C#*D#*E#*F#
8 - Tram H_bonys d'arrels	1,000	4,500	1,500	6,750	C#*D#*E#*F#
9 - Tram i_bonys d'arrels	1,000	2,000	2,000	4,000	C#*D#*E#*F#
10 - Tram J_bonys d'arrels	1,000	7,000	3,000	21,000	C#*D#*E#*F#

**TOTAL AMIDAMENT** 96,750

4 G22820A0 m3 Rebliment i piconatge de flonjalls amb tot-u artificial, utilitzant corró vibratori per a compactar, amb compactació del 95 % PM

Num.	Text	Tipus	[C]	[D]	[E]	[F]	TOTAL	Fórmula
1	- Tram C_flonjall lateral		1,000	10,000	2,000	0,200	4,000	C#*D#*E#*F#
2	(sobreexemplament 1m)							

**TOTAL AMIDAMENT** 4,000

5 G2194AU5 m2 Demolició de formigó de base de paviment, de fins a 30 cm de gruix i més de 2 m d'amplària amb retroexcavadora amb martell trencador i càrrega sobre camió

Num.	Text	Tipus	[C]	[D]	[E]	[F]	TOTAL	Fórmula
1	TRAMS MÉS DETERIORATS							
2	- Tram B_bonys d'arrels		1,000	7,000	2,500		17,500	C#*D#*E#*F#
3	- Tram C_flonjall lateral		1,000	10,000	1,000		10,000	C#*D#*E#*F#
4	- Tram D_bonys d'arrels		1,000	4,000	2,000		8,000	C#*D#*E#*F#
5	- Tram E_bonys d'arrels		1,000	5,000	1,000		5,000	C#*D#*E#*F#
6	- Tram F_bonys d'arrels		1,000	6,000	3,500		21,000	C#*D#*E#*F#
7	- Tram G_bonys d'arrels		1,000	3,500	1,000		3,500	C#*D#*E#*F#
8	- Tram H_bonys d'arrels		1,000	4,500	1,500		6,750	C#*D#*E#*F#
9	- Tram i_bonys d'arrels		1,000	2,000	2,000		4,000	C#*D#*E#*F#
10	- Tram J_bonys d'arrels		1,000	7,000	3,000		21,000	C#*D#*E#*F#

**TOTAL AMIDAMENT** 96,750

6 G222542X m3 Excavació de rasa de més de 2 m d'amplària i fins a 2 m de fondària, per sanejament d'arrels, en terreny compacte, amb pala excavadora i càrrega mecànica del material excavat

Num.	Text	Tipus	[C]	[D]	[E]	[F]	TOTAL	Fórmula
1	TRAMS MÉS DETERIORATS							
2	- Tram B_bonys d'arrels		1,000	7,000	2,500	0,250	4,375	C#*D#*E#*F#
3	- Tram C_flonjall lateral		1,000	10,000	1,000	0,250	2,500	C#*D#*E#*F#
4	- Tram D_bonys d'arrels		1,000	4,000	2,000	0,250	2,000	C#*D#*E#*F#
5	- Tram E_bonys d'arrels		1,000	5,000	1,000	0,250	1,250	C#*D#*E#*F#
6	- Tram F_bonys d'arrels		1,000	6,000	3,500	0,250	5,250	C#*D#*E#*F#
7	- Tram G_bonys d'arrels		1,000	3,500	1,000	0,250	0,875	C#*D#*E#*F#
8	- Tram H_bonys d'arrels		1,000	4,500	1,500	0,250	1,688	C#*D#*E#*F#
9	- Tram i_bonys d'arrels		1,000	2,000	2,000	0,250	1,000	C#*D#*E#*F#
10	- Tram J_bonys arrels		1,000	7,000	3,000	0,250	5,250	C#*D#*E#*F#

## AMIDAMENTS

TOTAL AMIDAMENT **24,188**

7 G91913B1 m3 Estabilització mecànica d'esplanada, amb terra seleccionada de 25 a 35 cm de gruix, i compactació del material al 100 % del PM

Num.	Text	Tipus	[C]	[D]	[E]	[F]	TOTAL	Fórmula
1	TRAMS MÉS DETERIORATS							
2	- Tram B_bonys d'arrels		1,000	7,000	2,500	0,250	4,375	C#*D#*E#*F#
3	- Tram D_bonys d'arrels		1,000	4,000	2,000	0,250	2,000	C#*D#*E#*F#
4	- Tram E_bonys d'arrels		1,000	5,000	1,000	0,250	1,250	C#*D#*E#*F#
5	- Tram F_bonys d'arrels		1,000	6,000	3,500	0,250	5,250	C#*D#*E#*F#
6	- Tram G_bonys d'arrels		1,000	3,500	1,000	0,250	0,875	C#*D#*E#*F#
7	- Tram H_bonys d'arrels		1,000	4,500	1,500	0,250	1,688	C#*D#*E#*F#
8	- Tram i_bonys d'arrels		1,000	2,000	2,000	0,250	1,000	C#*D#*E#*F#
9	- Tram J_bonys arrels		1,000	7,000	3,000	0,250	5,250	C#*D#*E#*F#

TOTAL AMIDAMENT **21,688**

8 GRE61140 u Sanejament d'arrels d'arbre existent, aplec de la brossa generada i càrrega sobre camió grua amb pinça, i transport de la mateixa a planta de compostatge (no mes lluny de 20 km)

Num.	Text	Tipus	[C]	[D]	[E]	[F]	TOTAL	Fórmula
1	TRAMS MÉS DETERIORATS							
2	- Tram B_arrels		3,000				3,000	C#*D#*E#*F#
3	- Tram D_arrels		2,000				2,000	C#*D#*E#*F#
4	- Tram E_arrels		3,000				3,000	C#*D#*E#*F#
5	- Tram F_arrels		3,000				3,000	C#*D#*E#*F#
6	- Tram G_arrels		2,000				2,000	C#*D#*E#*F#
7	- Tram H_arrels		2,000				2,000	C#*D#*E#*F#
8	- Tram i_arrels		1,000				1,000	C#*D#*E#*F#
9	- Tram J_arrels		3,000				3,000	C#*D#*E#*F#

TOTAL AMIDAMENT **19,000**

9 G9382481 m3 Base de formigó compactat RTB-3,3, amb granulat de pedra calcària de grandària màxima 20 mm, ciment CEM I/32,5 N, cendres volants i inhibidor d'adormiment, col·locat amb estenedora i piconatge del material al 97% del PM

Num.	Text	Tipus	[C]	[D]	[E]	[F]	TOTAL	Fórmula
1	TRAMS MÉS DETERIORATS							
2	- Tram B_bonys d'arrels		1,000	7,000	2,500	0,400	7,000	C#*D#*E#*F#
3	- Tram D_bonys d'arrels		1,000	4,000	2,000	0,400	3,200	C#*D#*E#*F#
4	- Tram E_bonys d'arrels		1,000	5,000	1,000	0,400	2,000	C#*D#*E#*F#
5	- Tram F_bonys d'arrels		1,000	6,000	3,500	0,400	8,400	C#*D#*E#*F#
6	- Tram G_bonys d'arrels		1,000	3,500	1,000	0,400	1,400	C#*D#*E#*F#
7	- Tram H_bonys d'arrels		1,000	4,500	1,500	0,400	2,700	C#*D#*E#*F#
8	- Tram i_bonys d'arrels		1,000	2,000	2,000	0,400	1,600	C#*D#*E#*F#
9	- Tram J_bonys arrels		1,000	7,000	3,000	0,400	8,400	C#*D#*E#*F#

## AMIDAMENTS

TOTAL AMIDAMENT **34,700**

10 G2R54239 m3 Transport de residus a instal·lació autoritzada de gestió de residus, amb camió de 7 t i temps d'espera per a la càrrega a màquina, amb un recorregut de més de 10 i fins a 15 km

Num.	Text	Tipus	[C]	[D]	[E]	[F]	TOTAL	Fórmula
1	Runes fresat_A		1,000	584,750		0,050	29,238	C#*D#*E#*F#
2			1,000	10,000	1,000	0,050	0,500	C#*D#*E#*F#
3	Runes demolició 10 mescla:							C#*D#*E#*F#
4	- Tram B_arrels		1,000	7,000	2,500	0,100	1,750	C#*D#*E#*F#
5	- Tram C_flonjall lateral		1,000	10,000	1,000	0,100	1,000	C#*D#*E#*F#
6	- Tram D_arrels		1,000	4,000	2,000	0,100	0,800	C#*D#*E#*F#
7	- Tram E_arrels		1,000	5,000	1,000	0,100	0,500	C#*D#*E#*F#
8	- Tram F_arrels		1,000	6,000	3,500	0,100	2,100	C#*D#*E#*F#
9	- Tram G_arrels		1,000	3,500	1,000	0,100	0,350	C#*D#*E#*F#
10	- Tram H_arrels		1,000	4,500	1,500	0,100	0,675	C#*D#*E#*F#
11	- Tram i_arrels		1,000	2,000	2,000	0,100	0,400	C#*D#*E#*F#
12	- Tram J_arrels		1,000	7,000	3,000	0,100	2,100	C#*D#*E#*F#
13	Runes demolició 30 formigó:							
14	- Tram B_arrels		1,000	7,000	2,500	0,300	5,250	C#*D#*E#*F#
15	- Tram C_flonjall lateral		1,000	10,000	1,000	0,300	3,000	C#*D#*E#*F#
16	- Tram D_arrels		1,000	4,000	2,000	0,300	2,400	C#*D#*E#*F#
17	- Tram E_arrels		1,000	5,000	1,000	0,300	1,500	C#*D#*E#*F#
18	- Tram F_arrels		1,000	6,000	3,500	0,300	6,300	C#*D#*E#*F#
19	- Tram G_arrels		1,000	3,500	1,000	0,300	1,050	C#*D#*E#*F#
20	- Tram H_arrels		1,000	4,500	1,500	0,300	2,025	C#*D#*E#*F#
21	- Tram i_arrels		1,000	2,000	2,000	0,300	1,200	C#*D#*E#*F#
22	- Tram J_arrels		1,000	7,000	3,000	0,300	6,300	C#*D#*E#*F#
24	30% esponjament	P	30,000				20,531	PERORIGEN(G1:G23,C24)

TOTAL AMIDAMENT **88,969**

11 G2R35039 m3 Transport de terres a instal·lació autoritzada de gestió de residus, amb camió de 7 t i temps d'espera per a la càrrega amb mitjans mecànics, amb un recorregut de menys de 15 km

Num.	Text	Tipus	[C]	[D]	[E]	[F]	TOTAL	Fórmula
1	TRAMS MÉS DETERIORATS							
2	- Tram B_arrels		1,000	7,000	2,500	0,250	4,375	C#*D#*E#*F#
3	- Tram C_flonjall lateral		1,000	10,000	1,000	0,250	2,500	C#*D#*E#*F#
4	- Tram D_arrels		1,000	4,000	2,000	0,250	2,000	C#*D#*E#*F#
5	- Tram E_arrels		1,000	5,000	1,000	0,250	1,250	C#*D#*E#*F#
6	- Tram F_arrels		1,000	6,000	3,500	0,250	5,250	C#*D#*E#*F#
7	- Tram G_arrels		1,000	3,500	1,000	0,250	0,875	C#*D#*E#*F#
8	- Tram H_arrels		1,000	4,500	1,500	0,250	1,688	C#*D#*E#*F#

## AMIDAMENTS

9 - Tram i_arrels	1,000	2,000	2,000	0,250	1,000	C#*D#*E#*F#
10 - Tram J_arrels	1,000	7,000	3,000	0,250	5,250	C#*D#*E#*F#

**TOTAL AMIDAMENT** 24,188

12 G2RA7580 m3 Deposició controlada a dipòsit autoritzat de residus barrejats no especials amb una densitat 0,17 t/m3, procedents de construcció o demolició, amb codi 170904 segons la Llista Europea de Residus (ORDEN MAM/304/2002)

Num.	Text	Tipus	[C]	[D]	[E]	[F]	TOTAL	Fórmula
1	Runes fresat i demolició paviment		1,000	88,969			88,969	C#*D#*E#*F#
2	Terres excavació sanejament arrels		1,000	24,188			24,188	C#*D#*E#*F#
4	30% esponjament	P	30,000				33,947	PERORIGEN(G1:G3,C4)

**TOTAL AMIDAMENT** 147,104

Obra 01 PRESSUPOST 18008URB  
 Capítol 05 CAMÍ DE L'ESTACIÓ  
 Títol 3 02 PAVIMENTACIÓ

NUM.	CODI	UA	DESCRIPCIÓ
1	G9J13J10	m2	Reg d'adherència amb emulsió bituminosa catiònica tipus C60B3/B4 ADH(ECR-1), amb dotació 0,5 kg/m2

Num.	Text	Tipus	[C]	[D]	[E]	[F]	TOTAL	Fórmula
1	Tram A_ àmbit actuació		1,000	584,750			584,750	C#*D#*E#*F#
2	Trams més deterioratss:							
3	- Tram B_arrels		2,000	7,000	2,500		35,000	C#*D#*E#*F#
4	- Tram C_florjall lateral		2,000	10,000	1,000		20,000	C#*D#*E#*F#
5	- Tram D_arrels		2,000	4,000	2,000		16,000	C#*D#*E#*F#
6	- Tram E_arrels		2,000	5,000	1,000		10,000	C#*D#*E#*F#
7	- Tram F_arrels		2,000	6,000	3,500		42,000	C#*D#*E#*F#
8	- Tram G_arrels		2,000	3,500	1,000		7,000	C#*D#*E#*F#
9	- Tram H_arrels		2,000	4,500	1,500		13,500	C#*D#*E#*F#
10	- Tram i_arrels		2,000	2,000	2,000		8,000	C#*D#*E#*F#
11	- Tram J_arrels		2,000	7,000	3,000		42,000	C#*D#*E#*F#

**TOTAL AMIDAMENT** 778,250

2 G9H11252 t Paviment de mescla bituminosa contínua en calent tipus AC 16 surf B 50/70 D, amb betum asfàltic de penetració, de granulometria densa per a capa de trànsit i granulat calcari, estesa i compactada. Espessor mig = 5 cm. (Densitat 2.40 t/m3)

Num.	Text	Tipus	[C]	[D]	[E]	[F]	TOTAL	Fórmula
1	Tram àmbit actuació		1,000	584,750	0,050	2,400	70,170	C#*D#*E#*F#

**TOTAL AMIDAMENT** 70,170

3 G9H11B52 t Paviment de mescla bituminosa contínua en calent tipus AC 22 bin B 50/70 S, amb betum asfàltic de penetració, de granulometria semidensa per a capa intermèdia i granulat calcari, estesa i compactada. (Densitat 2.39 t/m3)

Num.	Text	Tipus	[C]	[D]	[E]	[F]	TOTAL	Fórmula
------	------	-------	-----	-----	-----	-----	-------	---------

## AMIDAMENTS

1	Trams més deterioratss:						
2	- Tram B_arrels	7,000	2,500	0,100	2,390	4,183	C#*D#*E#*F#
3	- Tram C_flonjall lateral	10,000	1,000	0,100	2,390	2,390	C#*D#*E#*F#
4	- Tram D_arrels	4,000	2,000	0,100	2,390	1,912	C#*D#*E#*F#
5	- Tram E_arrels	5,000	1,000	0,100	2,390	1,195	C#*D#*E#*F#
6	- Tram F_arrels	6,000	3,500	0,100	2,390	5,019	C#*D#*E#*F#
7	- Tram G_arrels	3,500	1,000	0,100	2,390	0,837	C#*D#*E#*F#
8	- Tram H_arrels	4,500	1,500	0,100	2,390	1,613	C#*D#*E#*F#
9	- Tram i_arrels	2,000	2,000	0,100	2,390	0,956	C#*D#*E#*F#
10	- Tram J_arrels	7,000	3,000	0,100	2,390	5,019	C#*D#*E#*F#

TOTAL AMIDAMENT 23,124

- 4 G93AE220 t Base de mescla bituminosa contínua en calent tipus AC 32 base B 50/70 G, amb betum asfàltic de penetració, de granulometria grossa per a capa base i granulat calcari, estesa i compactada. (Densitat 2,38 t/m3)

Num.	Text	Tipus	[C]	[D]	[E]	[F]	TOTAL	Fórmula
1	Trams més deterioratss:							
2	- Tram B_arrels		7,000	2,500	0,150	2,380	6,248	C#*D#*E#*F#
3	- Tram C_flonjall lateral		10,000	1,000	0,150	2,380	3,570	C#*D#*E#*F#
4	- Tram D_arrels		4,000	2,000	0,150	2,380	2,856	C#*D#*E#*F#
5	- Tram E_arrels		5,000	1,000	0,150	2,380	1,785	C#*D#*E#*F#
6	- Tram F_arrels		6,000	3,500	0,150	2,380	7,497	C#*D#*E#*F#
7	- Tram G_arrels		3,500	1,000	0,150	2,380	1,250	C#*D#*E#*F#
8	- Tram H_arrels		4,500	1,500	0,150	2,380	2,410	C#*D#*E#*F#
9	- Tram i_arrels		2,000	2,000	0,150	2,380	1,428	C#*D#*E#*F#
10	- Tram J_arrels		7,000	3,000	0,150	2,380	7,497	C#*D#*E#*F#

TOTAL AMIDAMENT 34,541

- 5 G9J12N40 m2 Reg d'imprimació amb emulsió bituminosa catiónica tipus C60BF6 IMP(ECL-1), amb dotació 1 kg/m2

Num.	Text	Tipus	[C]	[D]	[E]	[F]	TOTAL	Fórmula
1	Trams més deterioratss:							
2	- Tram B_arrels		1,000	7,000	2,500		17,500	C#*D#*E#*F#
3	- Tram C_flonjall lateral		1,000	10,000	1,000		10,000	C#*D#*E#*F#
4	- Tram D_arrels		1,000	4,000	2,000		8,000	C#*D#*E#*F#
5	- Tram E_arrels		1,000	5,000	1,000		5,000	C#*D#*E#*F#
6	- Tram F_arrels		1,000	6,000	3,500		21,000	C#*D#*E#*F#
7	- Tram G_arrels		1,000	3,500	1,000		3,500	C#*D#*E#*F#
8	- Tram H_arrels		1,000	4,500	1,500		6,750	C#*D#*E#*F#
9	- Tram i_arrels		1,000	2,000	2,000		4,000	C#*D#*E#*F#
10	- Tram J_arrels		1,000	7,000	3,000		21,000	C#*D#*E#*F#

TOTAL AMIDAMENT 96,750

## AMIDAMENTS

Obra 01 PRESSUPOST 18008URB  
 Capítol 06 PROGRAMA CONTROL DE QUALITAT

NUM.	CODI	UA	DESCRIPCIÓ
1	X0020000	u	Partida alçada corresponent als assajos i proves necessaris per al compliment del control de qualitat de l'obra i de la normativa vigent.

AMIDAMENT DIRECTE

Obra 01 PRESSUPOST 18008URB  
 Capítol 07 SENYALITZACIÓ PROVISIONAL

NUM.	CODI	UA	DESCRIPCIÓ
1	FBBZ1110	m	Suport rectangular de tub d'acer galvanitzat de 80x40x2 mm, col·locat a terra clavat. Inclou el desplaçament i tornar-ho a col·locar en l'actuació del següent carrer.

Num.	Text	Tipus	[C]	[D]	[E]	[F]	TOTAL	Fórmula
1	Rètol Diputació de Tarragona		1,000	5,000			5,000	C#*D#*E#*F#

TOTAL AMIDAMENT

2 FBB41210 m2 Cartell acabat amb pintura no reflectora d'acer galvanitzat, fixat al suport; inclou transport i col·locació en l'actuació del següent carrer.

Num.	Text	Tipus	[C]	[D]	[E]	[F]	TOTAL	Fórmula
1	Rètol Diputació de Tarragona		1,000	1,000	0,500		0,500	C#*D#*E#*F#

TOTAL AMIDAMENT

3 X0030000 u Partida alçada corresponent a la senyalització provisional de l'obra i elements d'abalisament necessaris per a la seguretat vial i el compliment de la normativa vigent.

AMIDAMENT DIRECTE

Obra 01 PRESSUPOST 18008URB  
 Capítol 08 VARIS

NUM.	CODI	UA	DESCRIPCIÓ
1	P08001	u	Partida alçada previsió per rescusament de pericons d'instal·lacions, pous de registre i altres elements situats a la calçada. Rescusament amb elements d'obra o formigó fins a uns 10 cms d'alçada. Inclou els materials i la part proporcional de mitjans necessaris per a la completa i correcta execució.

Num.	Text	Tipus	[C]	[D]	[E]	[F]	TOTAL	Fórmula
1	Reparació voreres		1,000				1,000	C#*D#*E#*F#

TOTAL AMIDAMENT

2 P08002 u Partida alçada per imprevistos que puguin sorgir durant les actuacions per danys ocults existents, consistents en desperfectes involuntaris en canonades i elements de xarxes de serveis municipals existents i reposició dels danys per al correcte funcionament de la xarxa afectada. Els danys es reparan amb l'assessorament de la companyia subministradora i les indicacions dels serveis tècnics municipals.

Num.	Text	Tipus	[C]	[D]	[E]	[F]	TOTAL	Fórmula
------	------	-------	-----	-----	-----	-----	-------	---------



## AMIDAMENTS

---

1	Reparació voreres	1,000	1,000	C#*D#*E#*F#
---	-------------------	-------	-------	-------------

TOTAL AMIDAMENT

---

Obra 01 PRESSUPOST 18008URB  
Capítol 09 SEGURETAT I SALUT

NUM.	CODI	UA	DESCRIPCIÓ
1	X0040000	u	Partida alçada a justificar pel conjunt de mesures de seguretat i salut de l'obra, necessaris per al compliment de la normativa vigent en matèria de Seguretat i Salut, corresponent a un 1% del pressupost d'execució material de l'obra. Inclou l'elaboració del pla de seguretat i salut.

AMIDAMENT DIRECTE

#### **4.4 Pressupost**

## PRESSUPOST

Obra	01	Pressupost 18008URB
Capítol	01	CARRER ROGER DE LLÚRIA
Títol 3	01	ENDERROCS I MOVIMENTS DE TERRA

NUM.	CODI	UA	DESCRIPCIÓ	PREU	AMIDAMENT	IMPORT
1	G219Q105	m	Tall amb serra de disc de paviment de mescles bituminoses o formigó, fins a una fondària de 20 cm (P - 14)	3,55	54,000	191,70
2	G219Q200	m2	Fresat per cm de gruix de paviment de mescles bituminoses, de 0 a 5 cms de gruix, i a tot el paviment, i càrrega de runes sobre camió, i escombrat i neteja de la superfície fresada. (P - 15)	2,63	1.286,460	3.383,39
3	G2194XC5	m2	Demolició de paviment de mescla bituminosa, de fins a 10 cm de gruix i més de 2 m d'amplària amb retroexcavadora amb martell trencador i càrrega sobre camió (P - 13)	3,54	98,000	346,92
4	G22820A1	m3	Rebliment i piconatge de flonjalls amb mescla bituminosa tipus AC 22 bin S, estesa i compactació inclosa. (P - 22)	59,25	18,881	1.118,70
5	G2194AU5	m2	Demolició de formigó de base de paviment, de fins a 30 cm de gruix i més de 2 m d'amplària amb retroexcavadora amb martell trencador i càrrega sobre camió (P - 12)	5,59	20,000	111,80
6	G2225223	m3	Excavació de rasa de fins a 2 m d'amplària i fins a 2 m de fondària, per sanejament d'arrels, en terreny compacte, amb pala excavadora i càrrega mecànica del material excavat (P - 18)	8,10	5,000	40,50
7	G91913B1	m3	Estabilització mecànica d'esplanada, amb terra seleccionada de 25 a 35 cm de gruix, i compactació del material al 100 % del PM (P - 27)	6,91	5,000	34,55
8	G9382481	m3	Base de formigó compactat RTB-3,3, amb granulat de pedra calcària de grandària màxima 20 mm, ciment CEM I/32,5 N, cendres volants i inhibidor d'adormiment, col·locat amb estenedora i piconatge del material al 97% del PM (P - 28)	88,84	8,000	710,72
9	GRE61140	u	Sanejament d'arrels d'arbre existent, aplec de la brossa generada i càrrega sobre camió grua amb pinça, i transport de la mateixa a planta de compostatge (no mes lluny de 20 km) (P - 40)	39,81	5,000	199,05
10	FD95D270	m	Recobriments protector exterior per a clavegueres de tub de formigó de diàmetre 60 cm, amb 10 cm de formigó HM-20/P/20/I. (P - 7)	13,79	3,000	41,37
11	G2R54239	m3	Transport de residus a instal·lació autoritzada de gestió de residus, amb camió de 7 t i temps d'espera per a la càrrega a màquina, amb un recorregut de més de 10 i fins a 15 km (P - 24)	7,32	104,160	762,45
12	G2R35039	m3	Transport de terres a instal·lació autoritzada de gestió de residus, amb camió de 7 t i temps d'espera per a la càrrega amb mitjans mecànics, amb un recorregut de menys de 15 km (P - 23)	6,17	6,500	40,11
13	G2RA7580	m3	Deposició controlada a dipòsit autoritzat de residus barrejats no especials amb una densitat 0,17 t/m3, procedents de construcció o demolició, amb codi 170904 segons la Llista Europea de Residus (ORDEN MAM/304/2002) (P - 25)	13,07	110,660	1.446,33
<b>TOTAL</b>	<b>Títol 3</b>		<b>01.01.01</b>			<b>8.427,59</b>

Obra	01	Pressupost 18008URB
Capítol	01	CARRER ROGER DE LLÚRIA
Títol 3	02	PAVIMENTACIÓ

NUM.	CODI	UA	DESCRIPCIÓ	PREU	AMIDAMENT	IMPORT
1	G9J13J10	m2	Reg d'adherència amb emulsió bituminosa catiònica tipus C60B3/B4 ADH(ECR-1), amb dotació 0,5 kg/m2 (P - 39)	0,63	1.438,810	906,45
2	G9H11252	t	Paviment de mescla bituminosa contínua en calent tipus AC 16 surf B 50/70 D, amb betum asfàltic de penetració, de granulometria densa per a capa de trànsit i granulat calcari, estesa i compactada. Espessor mig = 5 cm. (Densitat 2.40 t/m3) (P - 36)	56,36	154,375	8.700,58
3	G9H11B52	t	Paviment de mescla bituminosa contínua en calent tipus AC 22 bin B 50/70 S, amb betum asfàltic de penetració, de granulometria semidensa per a capa intermèdia i granulat calcari, estesa i compactada. (Densitat 2.39 t/m3) (P - 37)	54,80	4,780	261,94

## PRESSUPOST

Pàg.: 2

4	G93AE220	t	Base de mescla bituminosa contínua en calent tipus AC 32 base B 50/70 G, amb betum asfàltic de penetració, de granulometria grossa per a capa base i granulat calcari, estesa i compactada. (Densitat 2,38 t/m3) (P - 29)	60,23	3,000	180,69
5	G9J12N40	m2	Reg d'imprimació amb emulsió bituminosa catiónica tipus C60BF6 IMP(ECL-1), amb dotació 1 kg/m2 (P - 38)	0,61	20,000	12,20
6	FDDZ8DD4	u	Anivellament i col·locació de les tapes de clavegueram existents, aigua o qualsevol altre servei a la cota resultant de la pavimentació del carrer. Inclou tots els materials i elements necessaris per deixar la tapa i el seu marc collat al terra adequadament. En cas de la tapa hagi resultat malmesa, es col·locarà un bastiment circular de fosa dúctil per a pou de registre i tapa recolzada i fixada amb cargols, pas lliure de 600 mm de diàmetre i classe D400 segons norma UNE-EN 124, col·locat amb morter. Forma de la tapa en funció del servei. (P - 8)	44,99	3,000	134,97

<b>TOTAL</b>	<b>Titul 3</b>	<b>01.01.02</b>	<b>10.196,83</b>
--------------	----------------	-----------------	------------------

Obra	01	Pressupost 18008URB
Capítol	01	CARRER ROGER DE LLÚRIA
Titul 3	03	SENYALITZACIÓ

NUM. CODI	UA	DESCRIPCIÓ	PREU	AMIDAMENT	IMPORT	
1	FBA31110	m2	Pintat sobre paviment de faixes superficials, amb pintura reflectora i microesferes de vidre, amb màquina d'accionament manual (P - 4)	9,23	21,000	193,83

<b>TOTAL</b>	<b>Titul 3</b>	<b>01.01.03</b>	<b>193,83</b>
--------------	----------------	-----------------	---------------

Obra	01	Pressupost 18008URB
Capítol	02	CARRER LLEVANT
Titul 3	01	ENDERROCS I MOVIMENTS DE TERRA

NUM. CODI	UA	DESCRIPCIÓ	PREU	AMIDAMENT	IMPORT	
1	G219Q105	m	Tall amb serra de disc de paviment de mescles bituminoses o formigó, fins a una fondària de 20 cm (P - 14)	3,55	15,000	53,25
2	G219Q200	m2	Fresat per cm de gruix de paviment de mescles bituminoses, de 0 a 5 cms de gruix, i a tot el paviment, i càrrega de runes sobre camió, i escombrat i neteja de la superfície fresada. (P - 15)	2,63	222,300	584,65
3	G21J3123	m2	Repicat de 5 cm de gruix mitjà per a la regularització de superfícies de formigó en paraments horitzontals amb compressor i càrrega mecànica de runa sobre camió o contenidor (P - 17)	6,25	2,613	16,33
4	G2194XC5	m2	Demolició de paviment de mescla bituminosa, de fins a 10 cm de gruix i més de 2 m d'amplària amb retroexcavadora amb martell trencador i càrrega sobre camió (P - 13)	3,54	64,250	227,45
5	G22820A1	m3	Rebliment i piconatge de flonjalls amb mescla bituminosa tipus AC 22 bin S, estesa i compactació inclosa. (P - 22)	59,25	12,488	739,91
6	G2194AU5	m2	Demolició de formigó de base de paviment, de fins a 30 cm de gruix i més de 2 m d'amplària amb retroexcavadora amb martell trencador i càrrega sobre camió (P - 12)	5,59	12,000	67,08
7	G2225223	m3	Excavació de rasa de fins a 2 m d'amplària i fins a 2 m de fondària, per sanejament d'arrels, en terreny compacte, amb pala excavadora i càrrega mecànica del material excavat (P - 18)	8,10	3,000	24,30
8	G91913B1	m3	Estabilització mecànica d'esplanada, amb terra seleccionada de 25 a 35 cm de gruix, i compactació del material al 100 % del PM (P - 27)	6,91	3,000	20,73
9	G9382481	m3	Base de formigó compactat RTB-3,3, amb granulat de pedra calcària de grandària màxima 20 mm, ciment CEM I/32,5 N, cendres volants i inhibidor d'adormiment, col·locat amb estenedora i piconatge del material al 97% del PM (P - 28)	88,84	4,800	426,43
10	GRE61140	u	Sanejament d'arrels d'arbre existent, aplec de la brossa generada i càrrega sobre camió grua amb pinça, i transport de la mateixa a planta de compostatge (no mes lluny de 20 km) (P - 40)	39,81	5,000	199,05

EUR

## PRESSUPOST

Pàg.: 3

11	FD95D270	m	Recobriments protector exterior per a clavegueres de tub de formigó de diàmetre 60 cm, amb 10 cm de formigó HM-20/P/20/I. (P - 7)	13,79	1,000	13,79
12	G2R35039	m3	Transport de terres a instal·lació autoritzada de gestió de residus, amb camió de 7 t i temps d'espera per a la càrrega amb mitjans mecànics, amb un recorregut de menys de 15 km (P - 23)	6,17	3,900	24,06
13	G2R54239	m3	Transport de residus a instal·lació autoritzada de gestió de residus, amb camió de 7 t i temps d'espera per a la càrrega a màquina, amb un recorregut de més de 10 i fins a 15 km (P - 24)	7,32	30,879	226,03
14	G2RA7580	m3	Deposició controlada a dipòsit autoritzat de residus barrejats no especials amb una densitat 0,17 t/m3, procedents de construcció o demolició, amb codi 170904 segons la Llista Europea de Residus (ORDEN MAM/304/2002) (P - 25)	13,07	34,779	454,56
<b>TOTAL</b>	<b>Títol 3</b>		<b>01.02.01</b>			<b>3.077,62</b>

Obra	01	Pressupost 18008URB
Capítol	02	CARRER LLEVANT
Títol 3	02	PAVIMENTACIÓ

NUM.	CODI	UA	DESCRIPCIÓ	PREU	AMIDAMENT	IMPORT
1	G9J13J10	m2	Reg d'adherència amb emulsió bituminosa catiònica tipus C60B3/B4 ADH(ECR-1), amb dotació 0,5 kg/m2 (P - 39)	0,63	350,800	221,00
2	G9H11252	t	Paviment de mescla bituminosa contínua en calent tipus AC 16 surf B 50/70 D, amb betum asfàltic de penetració, de granulometria densa per a capa de trànsit i granulat calcari, estesa i compactada. Espessor mig = 5 cm. (Densitat 2.40 t/m3) (P - 36)	56,36	26,676	1.503,46
3	G9H11B52	t	Paviment de mescla bituminosa contínua en calent tipus AC 22 bin B 50/70 S, amb betum asfàltic de penetració, de granulometria semidensa per a capa intermèdia i granulat calcari, estesa i compactada. (Densitat 2.39 t/m3) (P - 37)	54,80	1,200	65,76
4	G93AE220	t	Base de mescla bituminosa contínua en calent tipus AC 32 base B 50/70 G, amb betum asfàltic de penetració, de granulometria grossa per a capa base i granulat calcari, estesa i compactada. (Densitat 2,38 t/m3) (P - 29)	60,23	1,800	108,41
5	G9J12N40	m2	Reg d'imprimació amb emulsió bituminosa catiònica tipus C60BF6 IMP(ECL-1), amb dotació 1 kg/m2 (P - 38)	0,61	12,000	7,32
6	G9715G11	m3	Base per a rigola amb formigó HM-20/P/20/I, de consistència plàstica i grandària màxima del granulat 20 mm, escampat des de camió, estesa i vibratge manual, acabat reglejat. Inclou base per a vorada (P - 30)	81,00	0,375	30,38
7	G973412A	m	Rigola de 40 cm d'amplària amb llambordins de pedra granítica, de 10x8x10 cm, col·locats amb morter (P - 31)	42,08	1,500	63,12
8	FDDZ8DD4	u	Anivellament i col·locació de les tapes de clavegueram existents, aigua o qualsevol altre servei a la cota resultant de la pavimentació del carrer. Inclou tots els materials i elements necessaris per deixar la tapa i el seu marc collat al terra adequadament. En cas de la tapa hagi resultat malmesa, es col·locarà un bastiment circular de fosa dúctil per a pou de registre i tapa recolzada i fixada amb cargols, pas lliure de 600 mm de diàmetre i classe D400 segons norma UNE-EN 124, col·locat amb morter. Forma de la tapa en funció del servei. (P - 8)	44,99	1,000	44,99
<b>TOTAL</b>	<b>Títol 3</b>		<b>01.02.02</b>			<b>2.044,44</b>

Obra	01	Pressupost 18008URB
Capítol	03	CARRER PESCADORS
Títol 3	01	ENDERROCS I MOVIMENTS DE TERRA

NUM.	CODI	UA	DESCRIPCIÓ	PREU	AMIDAMENT	IMPORT
1	G219Q105	m	Tall amb serra de disc de paviment de mesclures bituminoses o formigó, fins a una fondària de 20 cm (P - 14)	3,55	16,000	56,80

EUR

## PRESSUPOST

Pàg.: 4

2	G219Q200	m2	Fresat per cm de gruix de paviment de mesclades bituminoses, de 0 a 5 cms de gruix, i a tot el paviment, i càrrega de runes sobre camió, i escombrat i neteja de la superfície fresada. (P - 15)	2,63	352,650	927,47
3	G2194XC5	m2	Demolició de paviment de mescla bituminosa, de fins a 10 cm de gruix i més de 2 m d'amplària amb retroexcavadora amb martell trencador i càrrega sobre camió (P - 13)	3,54	12,500	44,25
4	G2194AU5	m2	Demolició de formigó de base de paviment, de fins a 30 cm de gruix i més de 2 m d'amplària amb retroexcavadora amb martell trencador i càrrega sobre camió (P - 12)	5,59	12,500	69,88
5	G2225423	m3	Excavació de rasa de més de 2 m d'amplària i fins a 2 m de fondària, en terreny compacte, amb pala excavadora i càrrega mecànica del material excavat (P - 19)	7,68	3,125	24,00
6	G22820A0	m3	Rebliment i piconatge de flonjalls amb tot-u artificial, utilitzant corró vibratori per a compactar, amb compactació del 95 % PM (P - 21)	39,71	5,000	198,55
7	G31511G1	m3	Formigó per a rases i pous, HM-20/P/20/I, de consistència plàstica i grandària màxima del granulat 20 mm, abocat des de camió (P - 26)	65,01	3,125	203,16
8	G2191306	m	Demolició de vorada col·locada sobre formigó, amb martell trencador muntat sobre retroexcavadora i càrrega manual i mecànica de runa sobre camió o contenidor (P - 9)	4,03	64,050	258,12
9	G2194AF5	m2	Demolició de paviment de formigó, de fins a 15 cm de gruix i fins a 2 m d'amplària amb retroexcavadora amb martell trencador i càrrega sobre camió (P - 11)	6,11	128,100	782,69
10	G2193A06	m	Demolició de rigola de formigó, amb martell trencador muntat sobre retroexcavadora i càrrega mecànica sobre camió (P - 10)	4,37	64,050	279,90
11	G21B1301	m	Desmuntatge de barrera de seguretat flexible i demolició d'ancoratges clavats a terra i situats cada 2 m, amb mitjans mecànics i càrrega sobre camió. (P - 16)	6,65	5,000	33,25
12	FD95D270	m	Recobrint protector exterior per a clavegueres de tub de formigó de diàmetre 60 cm, amb 10 cm de formigó HM-20/P/20/I. (P - 7)	13,79	2,000	27,58
13	G2R54239	m3	Transport de residus a instal·lació autoritzada de gestió de residus, amb camió de 7 t i temps d'espera per a la càrrega a màquina, amb un recorregut de més de 10 i fins a 15 km (P - 24)	7,32	62,741	459,26
14	G2R35039	m3	Transport de terres a instal·lació autoritzada de gestió de residus, amb camió de 7 t i temps d'espera per a la càrrega amb mitjans mecànics, amb un recorregut de menys de 15 km (P - 23)	6,17	4,063	25,07
15	G2RA7580	m3	Deposició controlada a dipòsit autoritzat de residus barrejats no especials amb una densitat 0,17 t/m3, procedents de construcció o demolició, amb codi 170904 segons la Llista Europea de Residus (ORDEN MAM/304/2002) (P - 25)	13,07	66,803	873,12

**TOTAL Titol 3 01.03.01 4.263,10**

Obra	01	Pressupost 18008URB
Capítol	03	CARRER PESCADORS
Titul 3	02	PAVIMENTACIÓ

NUM.	CODI	UA	DESCRIPCIÓ	PREU	AMIDAMENT	IMPORT
1	G9J13J10	m2	Reg d'adherència amb emulsió bituminosa catiònica tipus C60B3/B4 ADH(ECR-1), amb dotació 0,5 kg/m2 (P - 39)	0,63	377,650	237,92
2	G9H11252	t	Paviment de mescla bituminosa contínua en calent tipus AC 16 surf B 50/70 D, amb betum asfàltic de penetració, de granulometria densa per a capa de trànsit i granulat calcarí, estesa i compactada. Espessor mig = 5 cm. (Densitat 2.40 t/m3) (P - 36)	56,36	42,318	2.385,04
3	G9H11B52	t	Paviment de mescla bituminosa contínua en calent tipus AC 22 bin B 50/70 S, amb betum asfàltic de penetració, de granulometria semidensa per a capa intermèdia i granulat calcarí, estesa i compactada. (Densitat 2.39 t/m3) (P - 37)	54,80	2,988	163,74
4	G93AE220	t	Base de mescla bituminosa contínua en calent tipus AC 32 base B 50/70 G, amb betum asfàltic de penetració, de granulometria grossa per a capa base i granulat calcarí, estesa i compactada. (Densitat 2,38 t/m3) (P - 29)	60,23	1,875	112,93
5	G9J12N40	m2	Reg d'imprimació amb emulsió bituminosa catiònica tipus C60BF6 IMP(ECL-1), amb dotació 1 kg/m2 (P - 38)	0,61	12,500	7,63

EUR

## PRESSUPOST

Pàg.: 5

6	G9715G11	m3	Base per a rigola amb formigó HM-20/P/20/I, de consistència plàstica i grandària màxima del granulat 20 mm, escampat des de camió, estesa i vibratge manual, acabat reglejat. Inclou base per a vorada (P - 30)	81,00	7,686	622,57
7	G978FGN1	m	Rigola sense desnivell de formigó HM-30/P/20/I+E, de consistència plàstica i grandària màxima del granulat 20 mm, de 40 cm d'amplària i de 25 a 30 cm d'alçària, acabat remolinat (P - 32)	12,08	64,050	773,72
8	G9GA5T47	m3	Paviment de formigó vibrat de formigó HM-30/P/20/I+E de consistència plàstica, grandària màxima del granulat 20 mm, amb >= 275 kg/m3 de ciment, apte per a classe d'exposició I+E, escampat des de camió, estesa i vibratge amb estenedora, remolinat mecànic, inclou formació de juntes de dilatació. (P - 35)	89,09	12,810	1.141,24
9	F965A2D5	m	Vorada recta de peces de formigó, doble capa, amb secció normalitzada per a vianants A2 de 20x10 cm, de classe climàtica B, classe resistent a l'abrasió H i classe resistent a flexió T (R-5 MPa), segons UNE-EN 1340, col·locada sobre base de formigó no estructural de 15 N/mm2 de resistència mínima a compressió i de 10 a 20 cm d'alçària, i rejuntada amb morter (P - 1)	23,80	64,050	1.524,39
10	G9851609	m	Gual de peces de formigó, monocapa, 25x28 cm, col·locat sobre base de formigó no estructural 15 N/mm2 de resistència mínima a compressió i de 20 a 25 cm d'alçària, i rejuntat amb morter (P - 33)	33,64	6,000	201,84
11	G9GA5T45	m3	Formació d'element reductor de velocitat amb formigó de textura superficial compres aentre 0.6 i 0.9 segons la norma NLT-335, formigó HM-30/P/20/I+E de consistència plàstica, grandària màxima del granulat 20 mm, amb >= 275 kg/m3 de ciment, apte per a classe d'exposició I+E, escampat des de camió, estesa i vibratge amb estenedora, ratllat mecànic-manual. Inclou bandes de fresat de 50 cms d'amplada i 4 cms de profunditat en el seus extrems per a la fixació de la seva posició, i inclús p/p de comprovació de l'anivellació de la superfície suport, replanteig del gruix del paviment i neteja final. Sense incloure la preparació de la capa base existent.	88,65	1,200	106,38
12	P02001	u	(P - 34) Animevellament de les tapes de clavegueram, aigua o qualsevol altre servei a la cota resultant de la pavimentació del carrer. Inclou tots els materials i elements necessaris per deixar la tapa i el seu marc collat al terra adequadament. (P - 41)	80,00	2,000	160,00

**TOTAL Titol 3 01.03.02 7.437,40**

Obra	01	Pressupost 18008URB
Capítol	03	CARRER PESCADORS
Titul 3	03	SENYALITZACIÓ

NUM.	CODI	UA	DESCRIPCIÓ	PREU	AMIDAMENT	IMPORT
1	FBA31110	m2	Pintat sobre paviment de faixes superficials, amb pintura reflectora i microesferes de vidre, amb màquina d'accionament manual (P - 4)	9,23	13,200	121,84

**TOTAL Titol 3 01.03.03 121,84**

Obra	01	Pressupost 18008URB
Capítol	04	CARRER VALLESPÍR
Titul 3	01	ENDERROCS I MOVIMENTS DE TERRA

NUM.	CODI	UA	DESCRIPCIÓ	PREU	AMIDAMENT	IMPORT
1	G219Q105	m	Tall amb serra de disc de paviment de mesclures bituminoses o formigó, fins a una fondària de 20 cm (P - 14)	3,55	19,500	69,23
2	G219Q200	m2	Fresat per cm de gruix de paviment de mesclures bituminoses, de 0 a 5 cms de gruix, i a tot el paviment, i càrrega de runes sobre camió, i escombrat i neteja de la superfície fresada. (P - 15)	2,63	1.258,350	3.309,46

EUR

## PRESSUPOST

Pàg.: 6

3	G2194XC5	m2	Demolició de paviment de mescla bituminosa, de fins a 10 cm de gruix i més de 2 m d'amplària amb retroexcavadora amb martell trencador i càrrega sobre camió (P - 13)	3,54	24,000	84,96
4	G22820A1	m3	Rebliment i piconatge de flonjalls amb mescla bituminosa tipus AC 22 bin S, estesa i compactació inclosa. (P - 22)	59,25	2,400	142,20
5	FD95D270	m	Recobriments protector exterior per a clavegueres de tub de formigó de diàmetre 60 cm, amb 10 cm de formigó HM-20/P/20/I. (P - 7)	13,79	3,000	41,37
6	G2R54239	m3	Transport de residus a instal·lació autoritzada de gestió de residus, amb camió de 7 t i temps d'espera per a la càrrega a màquina, amb un recorregut de més de 10 i fins a 15 km (P - 24)	7,32	84,913	621,56
7	G2RA7580	m3	Deposició controlada a dipòsit autoritzat de residus barrejats no especials amb una densitat 0,17 t/m3, procedents de construcció o demolició, amb codi 170904 segons la Llista Europea de Residus (ORDEN MAM/304/2002) (P - 25)	13,07	84,913	1.109,81

**TOTAL Titol 3 01.04.01 5.378,59**

Obra	01	Pressupost 18008URB
Capítol	04	CARRER VALLESPÍR
Titol 3	02	PAVIMENTACIÓ

NUM. CODI	UA	DESCRIPCIÓ	PREU	AMIDAMENT	IMPORT	
1	G9J13J10	m2	Reg d'adherència amb emulsió bituminosa catiónica tipus C60B3/B4 ADH(ECR-1), amb dotació 0,5 kg/m2 (P - 39)	0,63	1.306,350	823,00
2	G9H11252	t	Paviment de mescla bituminosa contínua en calent tipus AC 16 surf B 50/70 D, amb betum asfàltic de penetració, de granulometria densa per a capa de trànsit i granulat calcari, estesa i compactada. Espessor mig = 5 cm. (Densitat 2.40 t/m3) (P - 36)	56,36	151,000	8.510,36
3	G9H11B52	t	Paviment de mescla bituminosa contínua en calent tipus AC 22 bin B 50/70 S, amb betum asfàltic de penetració, de granulometria semidensa per a capa intermèdia i granulat calcari, estesa i compactada. (Densitat 2.39 t/m3) (P - 37)	54,80	5,736	314,33
4	P02001	u	Animevellament de les tapes de clavegueram, aigua o qualsevol altre servei a la cota resultant de la pavimentació del carrer. Inclou tots els materials i elements necessaris per deixar la tapa i el seu marc collat al terra adequadament. (P - 41)	80,00	3,000	240,00

**TOTAL Titol 3 01.04.02 9.887,69**

Obra	01	Pressupost 18008URB
Capítol	04	CARRER VALLESPÍR
Titol 3	03	SENYALITZACIÓ

NUM. CODI	UA	DESCRIPCIÓ	PREU	AMIDAMENT	IMPORT	
1	FBA31110	m2	Pintat sobre paviment de faixes superficials, amb pintura reflectora i microesferes de vidre, amb màquina d'accionament manual (P - 4)	9,23	53,250	491,50
2	FBA11110	m	Pintat sobre paviment d'una faixa discontinua de 10 cm 5/12, amb pintura reflectora i microesferes de vidre, amb màquina autopropulsada (P - 2)	0,56	157,500	88,20
3	FBA1G110	m	Pintat sobre paviment d'una faixa contínua de 10 cm, amb pintura reflectora i microesferes de vidre, amb màquina autopropulsada (P - 3)	0,92	157,500	144,90

**TOTAL Titol 3 01.04.03 724,60**

Obra	01	Pressupost 18008URB
Capítol	05	CAMÍ DE L'ESTACIÓ
Titol 3	01	ENDERROCS I MOVIMENTS DE TERRA



**PRESSUPOST**

NUM.	CODI	UA	DESCRIPCIÓ	PREU	AMIDAMENT	IMPORT
1	G219Q105	m	Tall amb serra de disc de paviment de mesclures bituminoses o formigó, fins a una fondària de 20 cm (P - 14)	3,55	223,800	794,49
2	G219Q200	m2	Fresat per cm de gruix de paviment de mesclures bituminoses, de 0 a 5 cms de gruix, i a tot el paviment, i càrrega de runes sobre camió, i escombrat i neteja de la superfície fresada. (P - 15)	2,63	594,750	1.564,19
3	G2194XC5	m2	Demolició de paviment de mescla bituminosa, de fins a 10 cm de gruix i més de 2 m d'amplària amb retroexcavadora amb martell trencador i càrrega sobre camió (P - 13)	3,54	96,750	342,50
4	G22820A0	m3	Rebliment i piconatge de flonjalls amb tot-u artificial, utilitzant corró vibratori per a compactar, amb compactació del 95 % PM (P - 21)	39,71	4,000	158,84
5	G2194AU5	m2	Demolició de formigó de base de paviment, de fins a 30 cm de gruix i més de 2 m d'amplària amb retroexcavadora amb martell trencador i càrrega sobre camió (P - 12)	5,59	96,750	540,83
6	G222542X	m3	Excavació de rasa de més de 2 m d'amplària i fins a 2 m de fondària, per sanejament d'arrels, en terreny compacte, amb pala excavadora i càrrega mecànica del material excavat (P - 20)	7,68	24,188	185,76
7	G91913B1	m3	Estabilització mecànica d'esplanada, amb terra seleccionada de 25 a 35 cm de gruix, i compactació del material al 100 % del PM (P - 27)	6,91	21,688	149,86
8	GRE61140	u	Sanejament d'arrels d'arbre existent, aplec de la brossa generada i càrrega sobre camió grua amb pinça, i transport de la mateixa a planta de compostatge (no mes lluny de 20 km) (P - 40)	39,81	19,000	756,39
9	G9382481	m3	Base de formigó compactat RTB-3,3, amb granulat de pedra calcària de grandària màxima 20 mm, ciment CEM I/32,5 N, cendres volants i inhibidor d'adormiment, col·locat amb estenedora i piconatge del material al 97% del PM (P - 28)	88,84	34,700	3.082,75
10	G2R54239	m3	Transport de residus a instal·lació autoritzada de gestió de residus, amb camió de 7 t i temps d'espera per a la càrrega a màquina, amb un recorregut de més de 10 i fins a 15 km (P - 24)	7,32	88,969	651,25
11	G2R35039	m3	Transport de terres a instal·lació autoritzada de gestió de residus, amb camió de 7 t i temps d'espera per a la càrrega amb mitjans mecànics, amb un recorregut de menys de 15 km (P - 23)	6,17	24,188	149,24
12	G2RA7580	m3	Deposició controlada a dipòsit autoritzat de residus barrejats no especials amb una densitat 0,17 t/m3, procedents de construcció o demolició, amb codi 170904 segons la Llista Europea de Residus (ORDEN MAM/304/2002) (P - 25)	13,07	147,104	1.922,65
<b>TOTAL</b>	<b>Títol 3</b>		<b>01.05.01</b>			<b>10.298,75</b>

Obra	01	Pressupost 18008URB
Capítol	05	CAMÍ DE L'ESTACIÓ
Títol 3	02	PAVIMENTACIÓ

NUM.	CODI	UA	DESCRIPCIÓ	PREU	AMIDAMENT	IMPORT
1	G9J13J10	m2	Reg d'adherència amb emulsió bituminosa catiònica tipus C60B3/B4 ADH(ECR-1), amb dotació 0,5 kg/m2 (P - 39)	0,63	778,250	490,30
2	G9H11252	t	Paviment de mescla bituminosa contínua en calent tipus AC 16 surf B 50/70 D, amb betum asfàltic de penetració, de granulometria densa per a capa de trànsit i granulat calcari, estesa i compactada. Espessor mig = 5 cm. (Densitat 2.40 t/m3) (P - 36)	56,36	70,170	3.954,78
3	G9H11B52	t	Paviment de mescla bituminosa contínua en calent tipus AC 22 bin B 50/70 S, amb betum asfàltic de penetració, de granulometria semidensa per a capa intermèdia i granulat calcari, estesa i compactada. (Densitat 2.39 t/m3) (P - 37)	54,80	23,124	1.267,20
4	G93AE220	t	Base de mescla bituminosa contínua en calent tipus AC 32 base B 50/70 G, amb betum asfàltic de penetració, de granulometria grossa per a capa base i granulat calcari, estesa i compactada. (Densitat 2,38 t/m3) (P - 29)	60,23	34,541	2.080,40
5	G9J12N40	m2	Reg d'imprimació amb emulsió bituminosa catiònica tipus C60BF6 IMP(ECL-1), amb dotació 1 kg/m2 (P - 38)	0,61	96,750	59,02

## PRESSUPOST

<b>TOTAL</b>	<b>Títol 3</b>	<b>01.05.02</b>	<b>7.851,70</b>
--------------	----------------	-----------------	-----------------

Obra	01	Pressupost 18008URB
Capítol	06	PROGRAMA CONTROL DE QUALITAT

NUM. CODI	UA	DESCRIPCIÓ	PREU	AMIDAMENT	IMPORT
1 X0020000	u	Partida alçada corresponent als assajos i proves necessaris per al compliment del control de qualitat de l'obra i de la normativa vigent. (P - 44)	520,23	1,000	520,23

<b>TOTAL</b>	<b>Capítol</b>	<b>01.06</b>	<b>520,23</b>
--------------	----------------	--------------	---------------

Obra	01	Pressupost 18008URB
Capítol	07	SENYALITZACIÓ PROVISIONAL

NUM. CODI	UA	DESCRIPCIÓ	PREU	AMIDAMENT	IMPORT
1 FBBZ1110	m	Suport rectangular de tub d'acer galvanitzat de 80x40x2 mm, col·locat a terra clavat. Inclou el desplaçament i tornar-ho a col·locar en l'actuació del següent carrer. (P - 6)	17,56	5,000	87,80
2 FBB41210	m2	Cartell acabat amb pintura no reflectora d'acer galvanitzat, fixat al suport; inclou transport i col·locació en l'actuació del següent carrer. (P - 5)	182,89	0,500	91,45
3 X0030000	u	Partida alçada corresponent a la senyalització provisional de l'obra i elements d'abalisament necessaris per a la seguretat vial i el compliment de la normativa vigent. (P - 45)	385,00	1,000	385,00

<b>TOTAL</b>	<b>Capítol</b>	<b>01.07</b>	<b>564,25</b>
--------------	----------------	--------------	---------------

Obra	01	Pressupost 18008URB
Capítol	08	VARIS

NUM. CODI	UA	DESCRIPCIÓ	PREU	AMIDAMENT	IMPORT
1 P08001	u	Partida alçada previsió per recrescut de pericons d'instal·lacions, pous de registre i altres elements situats a la calçada. Recrescut amb elements d'obra o formigó fins a uns 10 cms d'alçada. Inclou els materials i la part proporcional de mitjans necessaris per a la completa i correcta execució. (P - 42)	185,00	1,000	185,00
2 P08002	u	Partida alçada per imprevistos que puguin sorgir durant les actuacions per danys ocults existents, consistents en desperfectes involuntaris en canonades i elements de xarxes de serveis municipals existents i reposició dels danys per al correcte funcionament de la xarxa afectada. Els danys es reparan amb l'assessorament de la companyia subministradora i les indicacions dels serveis tècnics municipals. (P - 43)	1.200,00	1,000	1.200,00

<b>TOTAL</b>	<b>Capítol</b>	<b>01.08</b>	<b>1.385,00</b>
--------------	----------------	--------------	-----------------

Obra	01	Pressupost 18008URB
Capítol	09	SEGURETAT I SALUT

NUM. CODI	UA	DESCRIPCIÓ	PREU	AMIDAMENT	IMPORT
1 X0040000	u	Partida alçada a justificar pel conjunt de mesures de seguretat i salut de l'obra, necessaris per al compliment de la normativa vigent en matèria de Seguretat i Salut, corresponent a un 1% del pressupost d'execució material de l'obra. Inclou l'elaboració del pla de seguretat i salut. (P - 46)	731,04	1,000	731,04

PROJECTE D'OBRES D'ARRANJAMENT DE DIVERSOS CARRERS DE RODA DE BERÀ  
AJUNTAMENT DE RODA DE BERÀ  
FEBRER 2018  
JOSEP ELIAS PAYAN, arquitecte

## **PRESSUPOST**

Pàg.: 9

---

<b>TOTAL</b>	<b>Capítol</b>	<b>01.09</b>	<b>731,04</b>
--------------	----------------	--------------	---------------

---

## **4.5 Resum de pressupost**

## RESUM DE PRESSUPOST

Pàg.: 1

NIVELL 3: Títol 3			Import
Títol 3	01.01.01	ENDERROCS I MOVIMENTS DE TERRA	8.427,59
Títol 3	01.01.02	PAVIMENTACIÓ	10.196,83
Títol 3	01.01.03	SENYALITZACIÓ	193,83
<b>Capítol</b>	<b>01.01</b>	<b>CARRER ROGER DE LLÚRIA</b>	<b>18.818,25</b>
Títol 3	01.02.01	ENDERROCS I MOVIMENTS DE TERRA	3.077,62
Títol 3	01.02.02	PAVIMENTACIÓ	2.044,44
<b>Capítol</b>	<b>01.02</b>	<b>CARRER LLEVANT</b>	<b>5.122,06</b>
Títol 3	01.03.01	ENDERROCS I MOVIMENTS DE TERRA	4.263,10
Títol 3	01.03.02	PAVIMENTACIÓ	7.437,40
Títol 3	01.03.03	SENYALITZACIÓ	121,84
<b>Capítol</b>	<b>01.03</b>	<b>CARRER PESCADORS</b>	<b>11.822,34</b>
Títol 3	01.04.01	ENDERROCS I MOVIMENTS DE TERRA	5.378,59
Títol 3	01.04.02	PAVIMENTACIÓ	9.887,69
Títol 3	01.04.03	SENYALITZACIÓ	724,60
<b>Capítol</b>	<b>01.04</b>	<b>CARRER VALLESPÍR</b>	<b>15.990,88</b>
Títol 3	01.05.01	ENDERROCS I MOVIMENTS DE TERRA	10.298,75
Títol 3	01.05.02	PAVIMENTACIÓ	7.851,70
<b>Capítol</b>	<b>01.05</b>	<b>CAMÍ DE L'ESTACIÓ</b>	<b>18.150,45</b>
			<b>69.903,98</b>
NIVELL 2: Capítol			Import
Capítol	01.01	CARRER ROGER DE LLÚRIA	18.818,25
Capítol	01.02	CARRER LLEVANT	5.122,06
Capítol	01.03	CARRER PESCADORS	11.822,34
Capítol	01.04	CARRER VALLESPÍR	15.990,88
Capítol	01.05	CAMÍ DE L'ESTACIÓ	18.150,45
Capítol	01.06	PROGRAMA CONTROL DE QUALITAT	520,23
Capítol	01.07	SENYALITZACIÓ PROVISIONAL	564,25
Capítol	01.08	VARIS	1.385,00
Capítol	01.09	SEGURETAT I SALUT	731,04
<b>Obra</b>	<b>01</b>	<b>Pressupost 18008URB</b>	<b>73.104,50</b>
			<b>73.104,50</b>
NIVELL 1: Obra			Import
Obra	01	Pressupost 18008URB	73.104,50
			<b>73.104,50</b>

## **4.6 Últim full**

**PRESSUPOST D'EXECUCIÓ PER CONTRACTE**

Pag. 1

---

PRESSUPOST D'EXECUCIÓ	73.104,50
13 % Despeses generals SOBRE 73.104,50.....	9.503,58
6 % Benefici industrial SOBRE 73.104,50.....	4.386,27
	<hr/>
<b>Subtotal</b>	86.994,35
21 % IVA SOBRE 86.994,35.....	18.268,81
	<hr/>
<b>TOTAL PRESSUPOST PER CONTRACTE</b>	€ 105.263,16

---

Aquest pressupost d'execució per contracte puja a la quantitat de:  
( CENT CINC MIL DOS-CENTS SEIXANTA-TRES EUROS AMB SETZE CÈNTIMS )

---

Roda de Berà, febrer 2018.

Josep Elias Payan. Arquitecte

## **4.7 Annex de millores**



## AMIDAMENTS

Obra 01 PRESSUPOST MILLORES 18008 URB  
 Capítol 01 MILLORES CARRER ROGER DE LLÚRIA

NUM.	CODI	UA	DESCRIPCIÓ
1	P02002	u	Reparació de voreres mitjançant retirada, subministrament i col·locació de paviment per a ús públic en voreres de lloseta de formigó per a ús exterior, ratllat, amb juntes de separació, sobre ferm compost per solera de formigó no estructural de 30 cms d'espessor, estès i vibrat manual, amb acabat reglejat segons pendents necessàries. Inclou replanteig, execució i compactació de solera, humectació de peces a col·locar, estesa de beurada líquida per a reblert de junts i neteja final amb aigua, sense eliminar el material rejuntat.

Num.	Text	Tipus	[C]	[D]	[E]	[F]	TOTAL	Fórmula
1	Reparació voreres		1,000				1,000	C#*D#*E#*F#

TOTAL AMIDAMENT

NUM.	CODI	UA	DESCRIPCIÓ
2	P02010	m	Formació de gual a base de peces de formigó, monocapa, 25x28 cm, col·locat sobre base de formigó no estructural 15 N/mm2 de resistència mínima a compressió i de 20 a 25 cm d'alçària, i rejuntat amb morter. Inclou la part proporcional de mitjans, materials i mà d'obra per a que la partida quedi perfectament executada.

Num.	Text	Tipus	[C]	[D]	[E]	[F]	TOTAL	Fórmula
1	Extrems carrer		4,000	3,000			12,000	C#*D#*E#*F#

TOTAL AMIDAMENT

Obra 01 PRESSUPOST MILLORES 18008 URB  
 Capítol 02 MILLORES CARRER LLEVANT

NUM.	CODI	UA	DESCRIPCIÓ
1	P02003	u	Reparació de vorera per augment d'escocell d'arbre existent mitjançant retirada, subministrament i col·locació de paviment per a ús públic en voreres de lloseta de formigó per a ús exterior, ratllat, amb juntes de separació, sobre ferm compost per solera de formigó no estructural de 30 cms d'espessor, estès i vibrat manual, amb acabat reglejat segons pendents necessàries. Inclou part proporcional de material i mitjans per a que la partida quedi completament executada.

Num.	Text	Tipus	[C]	[D]	[E]	[F]	TOTAL	Fórmula
1	Reparació voreres		1,000				1,000	C#*D#*E#*F#

TOTAL AMIDAMENT

Obra 01 PRESSUPOST MILLORES 18008 URB  
 Capítol 03 MILLORES CARRER PESCADORS

NUM.	CODI	UA	DESCRIPCIÓ
1	P02006	u	Reparació de voreres mitjançant retirada, subministrament i col·locació de paviment per a ús públic en voreres de lloseta de formigó per a ús exterior, ratllat, amb juntes de separació, sobre ferm compost per solera de formigó no estructural de 30 cms d'espessor, estès i vibrat manual, amb acabat reglejat segons pendents necessàries. Inclou replanteig, execució i compactació de solera, humectació de peces a col·locar, estesa de beurada líquida per a reblert de junts i neteja final amb aigua, sense eliminar el material rejuntat.

Num.	Text	Tipus	[C]	[D]	[E]	[F]	TOTAL	Fórmula
1	Reparació voreres		1,000				1,000	C#*D#*E#*F#

TOTAL AMIDAMENT

## AMIDAMENTS

Obra 01 PRESSUPOST MILLORES 18008 URB  
 Capítol 04 MILLORES CARRER VALLESPÍR

NUM.	CODI	UA	DESCRIPCIÓ
1	P02007	u	Reparació de voreres mitjançant retirada, subministrament i col·locació de paviment per a ús públic en voreres de lloseta de formigó per a ús exterior, ratllat, amb juntes de separació, sobre ferm compost per solera de formigó no estructural de 30 cms d'espessor, estès i vibrat manual, amb acabat reglejat segons pendents necessàries. Inclou replanteig, execució i compactació de solera, humectació de peces a col·locar, estesa de beurada líquida per a reblert de junts i neteja final amb aigua, sense eliminar el material rejuntat.

Num.	Text	Tipus	[C]	[D]	[E]	[F]	TOTAL	Fórmula
1	Reparació voreres		1,000				1,000	C#*D#*E#*F#

**TOTAL AMIDAMENT** 1,000

2	P02008	u	Formació d'element reductor de velocitat amb formigó de textura superficial compres aentre 0.6 i 0.9 segons la norma NLT-335, formigó HM-30/P/20/I+E de consistència plàstica, grandària màxima del granulat 20 mm, amb >= 275 kg/m3 de ciment, apte per a classe d'exposició I+E, escampat des de camió, estesa i vibratge amb estenedora, ratllat mecànic-manual. Inclou bandes de fresat de 50 cms d'amplada i 4 cms de profunditat en el seus extrems per a la fixació de la seva posició, i inclús p/p de comprovació de l'anivellació de la superfície suport, replanteig del gruix del paviment i neteja final. Sense incloure la preparació de la capa base existent. Inclou bandes arrodonides en forma d'esquena d'ase, i arrodoniment en extrems a rigola, fixació a la capa de rodadura. L'element ha de quedar separat respecte la vorada per pas de l'aigua  Inclou pintat sobre paviment de faixes superficials, amb pintura reflectora i microesferes de vidre, amb màquina d'accionament manual.					
---	--------	---	---	--	--	--	--	--

Num.	Text	Tipus	[C]	[D]	[E]	[F]	TOTAL	Fórmula
1	Extrems carrer		2,000				2,000	C#*D#*E#*F#

**TOTAL AMIDAMENT** 2,000

3	P02010	m	Formació de gual a base de peces de formigó, monocapa, 25x28 cm, col·locat sobre base de formigó no estructural 15 N/mm2 de resistència mínima a compressió i de 20 a 25 cm d'alçària, i rejuntat amb morter. Inclou la part proporcional de mitjans, materials i mà d'obra per a que la partida quedi perfectament executada.					
---	--------	---	--	--	--	--	--	--

Num.	Text	Tipus	[C]	[D]	[E]	[F]	TOTAL	Fórmula
1	Extrems carrer		4,000	3,000			12,000	C#*D#*E#*F#

**TOTAL AMIDAMENT** 12,000

Obra 01 PRESSUPOST MILLORES 18008 URB  
 Capítol 05 MILLORES CAMÍ DE L'ESTACIÓ

NUM.	CODI	UA	DESCRIPCIÓ
1	P02009	m	Senyalitzacio horitzontal per a delimitació de carrils de circulació en calçada mitjançant pintat sobre paviment d'una faixa contínua de 10 cm, amb pintura reflectora i microesferes de vidre, amb màquina autopropulsada, amb una longitud total de 450 m dividits en els dos extrems laterals del Camí. (un dels laterals és l'àmbit d'actuació i l'altre és en l'asfaltat existent en el que no s'intervé). Senyalització horitzontal per a separació de carrils de circulació mitjançant pintat sobre paviment d'una faixa discontinua de 10 cm 5/12, de la mateixa pintura, amb màquina autopropulsada, amb una longitud total de 225 m en l'eix del Camí.

**AMIDAMENT DIRECTE** 1,000

Obra 01 PRESSUPOST MILLORES 18008 URB  
 Capítol 06 SEGURETAT I SALUT

## AMIDAMENTS

NUM.	CODI	UA	DESCRIPCIÓ
1	X0040000	u	Partida alçada a justificar pel conjunt de mesures de seguretat i salut de l'obra, necessaris per al compliment de la normativa vigent en matèria de Seguretat i Salut, corresponent a un 1% del pressupost d'execució material de l'obra. Inclou l'elaboració del pla de seguretat i salut.

AMIDAMENT DIRECTE

1,000

## PRESSUPOST

Obra 01 Pressupost Millores 18008 URB  
 Capítol 01 MILLORES CARRER ROGER DE LLÚRIA

NUM.	CODI	UA	DESCRIPCIÓ	PREU	AMIDAMENT	IMPORT
1	P02002	u	Reparació de voreres mitjançant retirada, subministrament i col·locació de paviment per a ús públic en voreres de lloseta de formigó per a ús exterior, ratllat, amb juntes de separació, sobre ferm compost per solera de formigó no estructural de 30 cms d'espessor, estès i vibrat manual, amb acabat reglejat segons pendents necessàries. Inclou replanteig, execució i compactació de solera, humectació de peces a col·locar, estesa de beurada líquida per a reblert de junts i neteja final amb aigua, sense eliminar el material rejuntat. (P - 1)	380,00	1,000	380,00
2	P02010	m	Formació de gual a base de peces de formigó, monocapa, 25x28 cm, col·locat sobre base de formigó no estructural 15 N/mm2 de resistència mínima a compressió i de 20 a 25 cm d'alçària, i rejuntat amb morter. Inclou la part proporcional de mitjans, materials i mà d'obra per a que la partida quedi perfectament executada. (P - 7)	30,00	12,000	360,00

**TOTAL Capítol 01.01 740,00**

Obra 01 Pressupost Millores 18008 URB  
 Capítol 02 MILLORES CARRER LLEVANT

NUM.	CODI	UA	DESCRIPCIÓ	PREU	AMIDAMENT	IMPORT
1	P02003	u	Reparació de vorera per augment d'escocell d'arbre existent mitjançant retirada, subministrament i col·locació de paviment per a ús públic en voreres de lloseta de formigó per a ús exterior, ratllat, amb juntes de separació, sobre ferm compost per solera de formigó no estructural de 30 cms d'espessor, estès i vibrat manual, amb acabat reglejat segons pendents necessàries. Inclou part proporcional de material i mitjans per a que la partida quedi completament executada. (P - 2)	625,00	1,000	625,00

**TOTAL Capítol 01.02 625,00**

Obra 01 Pressupost Millores 18008 URB  
 Capítol 03 MILLORES CARRER PESCADORS

NUM.	CODI	UA	DESCRIPCIÓ	PREU	AMIDAMENT	IMPORT
1	P02006	u	Reparació de voreres mitjançant retirada, subministrament i col·locació de paviment per a ús públic en voreres de lloseta de formigó per a ús exterior, ratllat, amb juntes de separació, sobre ferm compost per solera de formigó no estructural de 30 cms d'espessor, estès i vibrat manual, amb acabat reglejat segons pendents necessàries. Inclou replanteig, execució i compactació de solera, humectació de peces a col·locar, estesa de beurada líquida per a reblert de junts i neteja final amb aigua, sense eliminar el material rejuntat. (P - 3)	625,00	1,000	625,00

**TOTAL Capítol 01.03 625,00**

Obra 01 Pressupost Millores 18008 URB  
 Capítol 04 MILLORES CARRER VALLESPÍR

NUM.	CODI	UA	DESCRIPCIÓ	PREU	AMIDAMENT	IMPORT
1	P02007	u	Reparació de voreres mitjançant retirada, subministrament i col·locació de paviment per a ús públic en voreres de lloseta de formigó per a ús exterior, ratllat, amb juntes de separació, sobre ferm compost per solera de formigó no estructural de 30 cms d'espessor, estès i vibrat manual, amb acabat reglejat segons pendents necessàries. Inclou replanteig,	490,00	1,000	490,00

## PRESSUPOST

Pàg.: 2

		execució i compactació de solera, humectació de peces a col·locar, estesa de beurada líquida per a reblert de junts i neteja final amb aigua, sense eliminar el material rejuntat. (P - 4)				
2	P02008	u	Formació d'element reductor de velocitat amb formigó de textura superficial compres aentre 0.6 i 0.9 segons la norma NLT-335, formigó HM-30/P/20/I+E de consistència plàstica, grandària màxima del granulat 20 mm, amb >= 275 kg/m3 de ciment, apte per a classe d'exposició I+E, escampat des de camió, estesa i vibratge amb estenedora, ratllat mecànic-manual. Inclou bandes de fresat de 50 cms d'amplada i 4 cms de profunditat en el seus extrems per a la fixació de la seva posició, i inclús p/p de comprovació de l'anivellació de la superfície suport, replanteig del gruix del paviment i neteja final. Sense incloure la preparació de la capa base existent. Inclou bandes arrodonides en forma d'esquena d'ase, i arrodoniment en extrems a rigola, fixació a la capa de rodadura. L'element ha de quedar separat respecte la vorada per pas de l'aigua	175,00	2,000	350,00
			Inclou pintat sobre paviment de faixes superficials, amb pintura reflectora i microesferes de vidre, amb màquina d'accionament manual. (P - 5)			
3	P02010	m	Formació de gual a base de peces de formigó, monocapa, 25x28 cm, col·locat sobre base de formigó no estructural 15 N/mm2 de resistència mínima a compressió i de 20 a 25 cm d'alçària, i rejuntat amb morter. Inclou la part proporcional de mitjans, materials i mà d'obra per a que la partida quedi perfectament executada. (P - 7)	30,00	12,000	360,00

**TOTAL Capítol 01.04 1.200,00**

Obra 01 Pressupost Millores 18008 URB  
 Capítol 05 MILLORES CAMÍ DE L'ESTACIÓ

NUM.	CODI	UA	DESCRIPCIÓ	PREU	AMIDAMENT	IMPORT
1	P02009	m	Senyalització horitzontal per a delimitació de carrils de circulació en calçada mitjançant pintat sobre paviment d'una faixa contínua de 10 cm, amb pintura reflectora i microesferes de vidre, amb màquina autopropulsada, amb una longitud total de 450 m dividits en els dos extrems laterals del Camí. (un dels laterals és l'àmbit d'actuació i l'altre és en l'asfaltat existent en el que no s'intervé). Senyalització horitzontal per a separació de carrils de circulació mitjançant pintat sobre paviment d'una faixa discontinua de 10 cm 5/12, de la mateixa pintura, amb màquina autopropulsada, amb una longitud total de 225 m en l'eix del Camí. (P - 6)	370,00	1,000	370,00

**TOTAL Capítol 01.05 370,00**

Obra 01 Pressupost Millores 18008 URB  
 Capítol 06 SEURETAT I SALUT

NUM.	CODI	UA	DESCRIPCIÓ	PREU	AMIDAMENT	IMPORT
1	X0040000	u	Partida alçada a justificar pel conjunt de mesures de seguretat i salut de l'obra, necessaris per al compliment de la normativa vigent en matèria de Seguretat i Salut, corresponent a un 1% del pressupost d'execució material de l'obra. Inclou l'elaboració del pla de seguretat i salut. (P - 8)	35,60	1,000	35,60

**TOTAL Capítol 01.06 35,60**

## RESUM DE PRESSUPOST

Pàg.: 1

NIVELL 2: Capítol			Import
Capítol	01.01	MILLORES CARRER ROGER DE LLÚRIA	740,00
Capítol	01.02	MILLORES CARRER LLEVANT	625,00
Capítol	01.03	MILLORES CARRER PESCADORS	625,00
Capítol	01.04	MILLORES CARRER VALLESPÍR	1.200,00
Capítol	01.05	MILLORES CAMÍ DE L'ESTACIÓ	370,00
Capítol	01.06	SEGURETAT I SALUT	35,60
<b>Obra</b>	<b>01</b>	<b>Pressupost Millores 18008 URB</b>	<b>3.595,60</b>
			<b>3.595,60</b>
NIVELL 1: Obra			Import
Obra	01	Pressupost Millores 18008 URB	3.595,60
			<b>3.595,60</b>

**PRESSUPOST D'EXECUCIÓ PER CONTRACTE**

Pàg. 1

---

PRESSUPOST D'EXECUCIÓ MATERIAL.....	3.595,60
13 % Despeses generals SOBRE 3.595,60.....	467,43
6 % Benefici industrial SOBRE 3.595,60.....	215,74

**PRESSUPOST D'EXECUCIÓ PER CONTRACTE**

4.278,77

21 % IVA SOBRE 4.278,77.....	898,54
------------------------------	--------

**TOTAL PRESSUPOST PER CONTRACTE AMB IVA INCLÒS**

5.177,31

Aquest pressupost d'execució per contracte (IVA inclòs) puja a  
cinc mil cent setanta-set euros amb trenta-un cèntims

---

Roda de Berà, febrer 2018.

Josep Elias Payan. Arquitecte

## **5. PLÀNOLS**



PROJECTE D'OBRES D'ARRANJAMENT DE DIVERSOS CARRERS DE RODA DE BERÀ

LLISTAT DE PLÀNOLS DEL PROJECTE:

A01 - SITUACIÓ. ÀMBITS D'ACTUACIÓ	E.1/15.000
A02 - EMPLAÇAMENT. ÀMBIT 01. CARRER ROGER DE LLÚRIA	E.1/1.000
A03a. ENDERROCS I MOVIMENTS DE TERRA. ÀMBIT 01	E.1/250
A03b. ENDERROCS I MOVIMENTS DE TERRA. ÀMBIT 01	E.1/250
A04a. ACTUACIONS I PAVIMENTACIÓ. ÀMBIT 01	E.1/250
A04b. ACTUACIONS I PAVIMENTACIÓ. ÀMBIT 01	E.1/250
A05 - EMPLAÇAMENT. ÀMBIT 02. CARRER LLEVANT	E.1/1.000
A06. ENDERROCS I MOVIMENTS DE TERRA. ÀMBIT 02	E.1/250
A07. ACTUACIONS I PAVIMENTACIÓ. ÀMBIT 02	E.1/250
A08 - EMPLAÇAMENT. ÀMBIT 03. CARRER PESCADORS	E.1/1.000
A09. ENDERROCS I MOVIMENTS DE TERRA. ÀMBIT 03	E.1/250
A10. ACTUACIONS I PAVIMENTACIÓ. ÀMBIT 03	E.1/250
A11 - EMPLAÇAMENT. ÀMBIT 04. CARRER VALLESPÍR	E.1/1.000
A12a. ENDERROCS I MOVIMENTS DE TERRA. ÀMBIT 04	E.1/250
A12b. ENDERROCS I MOVIMENTS DE TERRA. ÀMBIT 04	E.1/250
A13a. ACTUACIONS I PAVIMENTACIÓ. ÀMBIT 04	E.1/250
A13b. ACTUACIONS I PAVIMENTACIÓ. ÀMBIT 04	E.1/250
A14 - EMPLAÇAMENT. ÀMBIT 05. CAMÍ DE L'ESTACIÓ	E.1/1.000
A15a. ENDERROCS I MOVIMENTS DE TERRA. ÀMBIT 05	E.1/750
A15b. ENDERROCS I MOVIMENTS DE TERRA. ÀMBIT 05	E.1/250
A15c. ENDERROCS I MOVIMENTS DE TERRA. ÀMBIT 05	E.1/250
A15d. ENDERROCS I MOVIMENTS DE TERRA. ÀMBIT 05	E.1/250
A15d. ENDERROCS I MOVIMENTS DE TERRA. ÀMBIT 05	E.1/250
A15e. ENDERROCS I MOVIMENTS DE TERRA. ÀMBIT 05	E.1/250
A16a. ACTUACIONS I PAVIMENTACIÓ. ÀMBIT 05	E.1/750
A16b. ACTUACIONS I PAVIMENTACIÓ. ÀMBIT 05	E.1/250
A16c. ACTUACIONS I PAVIMENTACIÓ. ÀMBIT 05	E.1/250
A16d. ACTUACIONS I PAVIMENTACIÓ. ÀMBIT 05	E.1/250
A16e. ACTUACIONS I PAVIMENTACIÓ. ÀMBIT 05	E.1/250
A17. ENDERROCS I MOVIMENTS DE TERRES. SECCIONS PATOLOGIES A i B	E.1/5
A18. ENDERROCS I MOVIMENTS DE TERRES. SECCIONS PATOLOGIA C	E.1/5
A19. ENDERROCS I MOVIMENTS DE TERRES. SECCIONS PATOLOGIA D	E.1/5
A20. SECCIONS DE PAVIMENTACIÓ. PATOLOGIES A i B	E.1/5
A21. SECCIONS DE PAVIMENTACIÓ. PATOLOGIES C i D	E.1/5
A22. SECCIONS DE PAVIMENTACIÓ. DETALL PAS SOBREELEVAT	E.1/5

## **6. PLA DE CONTROL DE QUALITAT**

## 1. INTRODUCCIÓ

Aquest annex del projecte no és un element substancial del mateix, ja que tot el seu contingut queda suficientment referència en el corresponent Plec de Condicions Tècniques Particulars del projecte.

El control de qualitat de les obres inclou:

- El control de recepció en obra dels productes.
- El control d'execució de l'obra.
- El control de l'obra acabada.

Per a això:

- 1) El Director de l'Execució de l'Obra recopilarà la documentació del control realitzat, verificant que és conforme a l'establert en el projecte, els seus annexos i les seves modificacions.
- 2) El Constructor recaptarà dels subministradors de productes i facilitarà al Director d'Obra i al Director de l'Execució de l'Obra la documentació dels productes anteriorment assenyalada, així com les seves instruccions d'ús i manteniment, i les garanties corresponents quan escaigui.
- 3) La documentació de qualitat preparada pel Constructor sobre cadascuna de les unitats d'obra podrà servir, si així ho autoritzés el Director de l'Execució de l'Obra, com a part del control de qualitat de l'obra.

Una vegada finalitzada l'obra, la documentació del seguiment del control serà dipositada pel Director de l'Execució de l'Obra, en el Col·legi Professional corresponent o, si escau, en l'Administració Pública competent, que assegurí la seva tutela i es comprometí a emetre certificacions del seu contingut als qui acreditin un interès legítim.

## 2.- CONTROL DE RECEPCIÓ EN OBRA: PRESCRIPCIONS SOBRE ELS MATERIALS.

A l'apartat del Plec del projecte, corresponent a les Prescripcions sobre els materials, s'estableixen les condicions de subministrament; recepció i control; conservació, emmagatzematge i manipulació, i recomanacions per al seu ús en obra, de tots aquells materials utilitzats en l'obra.

El control de recepció abastarà assaigs de comprovació sobre aquells productes als que així se'ls exigeixi en la reglamentació vigent. Aquest control s'efectuarà sobre el mostreig del producte, sotmetent-se a criteris d'acceptació i rebuig i adoptant-se les decisions allà determinades.

El Director d'Execució de l'Obra cursarà instruccions al Constructor perquè aporti els certificats de qualitat i el marcat CE dels productes, equips i sistemes que s'incorporin a l'obra.

### 3.- CONTROL DE QUALITAT EN L'EXECUCIÓ: PRESCRIPCIONS SOBRE L'EXECUCIÓ PER UNITAT D'OBRA.

A l'apartat del Plec del projecte, corresponent a les Prescripcions sobre l'execució per unitat d'obra, s'enumeren les fases de l'execució de cada unitat d'obra.

Les unitats d'obra són executades a partir de materials (productes) que han passat el seu control de qualitat, per la qual cosa la qualitat dels components de la unitat d'obra queda acreditada pels documents que els avalen, no obstant això, la qualitat de les parts no garanteix la qualitat del producte final (unitat d'obra).

En aquest apartat del Pla de control de qualitat, s'estableixen les operacions de control mínimes a realitzar durant l'execució de cada unitat d'obra, per a cadascuna de les fases d'execució descrites en el Plec, així com les proves de servei a realitzar a càrrec i compte de l'empresa constructora o instal·ladora.

Per poder avalar la qualitat de les unitats d'obra, s'estableix, de manera orientativa, la freqüència mínima de control a realitzar, incloent els aspectes més rellevants per a la correcta execució de la unitat d'obra, a verificar per part del Director d'Execució de l'Obra durant el procés d'execució.

A continuació es detallen els controls mínims a realitzar pel Director d'Execució de l'Obra, i les proves de servei a realitzar pel contractista, al seu càrrec, per a cadascuna de les unitats d'obra:

#### **Demolició de paviment exterior de mescla bituminosa o formigó, mitjançant fresadora i retroexcavadora amb martell picador, i càrrega mecànica d'enderrocs sobre camió o contenidor.**

FASE	1	Retirada i arreplegat de enderros.	
	Verificacions	Nº de controls	Criteris de rebuig
1.1	Aplec.	1 per paviment	<ul style="list-style-type: none"> <li>■ No s'han apilat i emmagatzemat en funció de la seva posterior gestió.</li> <li>■ S'han abocat en l'exterior del recinte.</li> </ul>

#### **Demolició de paviment exterior de rajoles i/o llosetes de formigó mitjançant retroexcavadora amb martell picador, i càrrega mecànica d'enderrocs sobre camió o contenidor.**

FASE	1	Retirada i arreplegat de enderros.	
	Verificacions	Nº de controls	Criteris de rebuig
1.1	Aplec.	1 per paviment	<ul style="list-style-type: none"> <li>■ No s'han apilat i emmagatzemat en funció de la seva posterior gestió.</li> <li>■ S'han abocat en l'exterior del recinte.</li> </ul>

PROJECTE D'OBRES D'ARRANJAMENT DE DIVERSOS CARRERS DE RODA DE BERÀ

**Enrajolat de lloseta de formigó per a ús exterior, de panot ratllat, resistència a flexió T, càrrega de ruptura 3, resistència al desgast G, 20x20x3 cm, gris, per ús públic en exteriors en zona de voreres i passeigs, col·locada picat de pitxell amb morter; tot allò realitzat sobre solera de formigó no estructural (HNE-20/P/20), de 30 cm d'espessor, abocament des de camió amb estès i vibrat manual amb regla vibrant de 3 m, amb acabat reglejat.**

FASE	1	Abocament i compactació de la solera de formigó.
------	---	--

	Verificacions	Nº de controls	Criteris de rebuig
1.1	Gruix.	1 cada 100 m <sup>2</sup>	■ Inferior a 30 cm.
1.2	Condicions d'abocament del formigó.	1 cada 100 m <sup>2</sup>	<ul style="list-style-type: none"> <li>■ Consistència de la pasterada en el moment de la descàrrega distinta de l'especificada en el projecte o que presenti principi d'adormiment.</li> <li>■ Pasterades a les quals s'ha afegit aigua o una altra substància nociva no prevista en el projecte.</li> </ul>

FASE	2	Col·locació individual, a pic de maceta, de les peces.
------	---	--

	Verificacions	Nº de controls	Criteris de rebuig
2.1	Gruix del junt.	1 cada 100 m <sup>2</sup>	<ul style="list-style-type: none"> <li>■ Inferior a 1,5 mm.</li> <li>■ Superior a 3 mm.</li> </ul>

FASE	3	Formació de juntes i trobades.
------	---	--------------------------------

	Verificacions	Nº de controls	Criteris de rebuig
3.1	Junts de dilatació.	1 cada 100 m <sup>2</sup>	<ul style="list-style-type: none"> <li>■ No coincidència amb les juntes de dilatació de la pròpia estructura.</li> <li>■ Inexistència de juntes en encontres amb elements fixos, com pilars o arquetes de registre.</li> </ul>
3.2	Junts de contracció.	1 cada 100 m <sup>2</sup>	<ul style="list-style-type: none"> <li>■ Separació entre junts superior a 6 m.</li> <li>■ Superfície delimitada per junts superior a 30 m<sup>2</sup>.</li> </ul>

PROJECTE D'OBRES D'ARRANJAMENT DE DIVERSOS CARRERS DE RODA DE BERÀ

**Vorera - col·locat sobre base de formigó no estructural (HNE-20/P/20) de 20 cm d'espessor i rejuntat amb morter de ciment, industrial, M-5. Amb formació de rigola de formigó insitu.**

FASE	1	Replanteig d'alineacions i nivells.
------	---	-------------------------------------

	Verificacions	Nº de controls	Criteris de rebuig
1.1	Replanteig.	1 cada 20 m	■ Variacions superiors a $\pm 20$ mm.

FASE	2	Abocament i estès de formigó en llit de suport.
------	---	---

	Verificacions	Nº de controls	Criteris de rebuig
2.1	Gruix.	1 cada 20 m	■ Inferior a 20 cm.
2.2	Condicions d'abocament del formigó.	1 cada 20 m	■ Consistència de la pasterada en el moment de la descàrrega distinta de l'especificada en el projecte o que presenti principi d'adormiment. ■ Pasterades a les quals s'ha afegit aigua o una altra substància nociva no prevista en el projecte.

FASE	3	Col·locació, rebut i anivellació de les peces, incloent-hi topalls o contraforts.
------	---	---

	Verificacions	Nº de controls	Criteris de rebuig
3.1	Assentament de la vorada.	1 cada 20 m	■ Assentament insuficient o discontinu.
3.2	Rejuntat.	1 cada 20 m	■ Superior a 2 cm.

**Paviment de 5 cm de gruix, realitzat amb barreja bituminosa contínua en calent de composició semidensa, tipus AC16 (S12).**

FASE	1	Extensió de la barreja bituminosa.
------	---	------------------------------------

	Verificacions	Nº de controls	Criteris de rebuig
1.1	Ordre d'aplicació.	1 cada 100 m <sup>2</sup>	■ No s'ha començat per la vora inferior. ■ No s'ha realitzat per franges longitudinals.
1.2	Amplada de les franges.	1 cada 100 m <sup>2</sup>	■ No s'ha realitzat el menor nombre de junts possible.

FASE	2	Compactació de la capa de barreja bituminosa.
------	---	---

	Verificacions	Nº de controls	Criteris de rebuig
2.1	Compactació.	1 cada 100 m <sup>2</sup>	■ No s'ha realitzat longitudinalment, de manera contínua i sistemàtica. ■ No s'ha realitzat a la major temperatura possible.
2.2	Acabat de la superfície.	1 cada 100 m <sup>2</sup>	■ No ha presentat una textura homogènia, uniforme i exempta de segregacions.

FASE	3	Execució de juntes transversals i longitudinals en la capa de barreja bituminosa.
------	---	---

	Verificacions	Nº de controls	Criteris de rebuig
--	---------------	----------------	--------------------

PROJECTE D'OBRES D'ARRANJAMENT DE DIVERSOS CARRERS DE RODA DE BERÀ

3.1	Separació entre junts transversals de capes superposades.	1 cada 100 m <sup>2</sup>	■ Inferior a 5 m.
3.2	Separació entre junts longitudinals de capes superposades.	1 cada 100 m <sup>2</sup>	■ Inferior a 15 m.

**Pal de 3 m d'altura, de tub d'acer galvanitzat, de secció quadrada, de 50x50x2 mm, per a suport de senyalització vertical de tràfic, fixat a una base de formigó HM-20/P/20/I.**

t

FASE	1	Replanteig i marcat dels eixos.
------	---	---------------------------------

	Verificacions	Nº de controls	Criteris de rebuig
1.1	Replanteig.	1 per unitat	■ Variacions superiors a ±30 mm.

## **7. ESTUDI BÀSIC DE SEGURETAT I SALUT**



**Estudi bàsic de seguretat i salut**

Projecte d'obres d'arranjament de diversos carrers.  
18008URB  
Roda de Berà

**Josep Elias, arquitecte**

C/ St Isidre nº 7, 43883 Roda de Berà  
(Tarragona) 652799891 / 977809491

**Estudi bàsic de Seguretat i Salut**

Projecte d'obres d'arranjament de diversos carrers

Carrer Roger de Llúria

Carrer Llevant

Carrer Pescadors

Carrer Vallespir

Camí de l'Estació

Ajuntament de Roda de Berà

Febrer 2018

19/02/2018

**Josep Elias, arquitecte**

josep.elias@coac.net  
652799891 / 977809491

**Estudi bàsic de seguretat i salut**

Projecte d'obres d'arranjament de diversos carrers.  
18008URB  
Roda de Berà

**Josep Elias, arquitecte**

C/ St Isidre nº 7, 43883 Roda de Berà  
(Tarragona) 652799891 / 977809491

**ÍNDIX DE L'ESTUDI BÀSIC DE SEGURETAT I SALUT****1. Antecedents i dades generals**

- 1.1.- Objecte i autor de l'Estudi bàsic de seguretat i salut
- 1.2.- Projecte al que es refereix
- 1.3.- Descripció de l'emplaçament i l'obra

**2. Principis generals aplicables durant l'execució de l'obra****3. Identificació de riscos****4. Relació no exhaustiva dels treballs que impliquen riscos especials****5. Primers auxilis****6. Normativa de seguretat y salut aplicable**

## **1. Antecedents i dades generals**

Compliment del RD 1627/97 de 24 d'octubre sobre disposicions mínimes de seguretat i salut a les obres de construcció

Aquest Estudi Bàsic de Seguretat i Salut estableix, durant l'execució d'aquesta obra, les previsions respecte a la prevenció de riscos d'accidents i malalties professionals, així com informació útil per efectuar en el seu dia, en les degudes condicions de seguretat i salut, els previsibles treballs posteriors de manteniment.

Servirà per donar unes directrius bàsiques a l'empresa constructora per dur a terme les seves obligacions en el terreny de la prevenció de riscos professionals, facilitant el seu desenvolupament, d'acord amb el Reial Decret 1627/1997 de 24 d'octubre, pel qual s'estableixen disposicions mínimes de seguretat i de salut a les obres de construcció.

En base a l'art. 7è, i en aplicació d'aquest Estudi Bàsic de Seguretat i Salut, el contractista ha d'elaborar un Pla de Seguretat i Salut en el treball en el qual s'analitzin, estudiïn, desenvolupin i complementin les previsions contingudes en el present document.

El Pla de Seguretat i Salut haurà de ser aprovat abans de l'inici de l'obra pel Coordinador de Seguretat i Salut durant l'execució de l'obra o, quan no n'hi hagi, per la Direcció Facultativa. En cas d'obres de les Administracions Públiques s'haurà de sotmetre a l'aprovació d'aquesta Administració.

Es recorda l'obligatorietat de què a cada centre de treball hi hagi un Llibre d'Incidències pel seguiment del Pla. Qualsevol anotació feta al Llibre d'Incidències haurà de posar-se en coneixement de la Inspecció de Treball i Seguretat Social en el termini de 24 hores.

Tanmateix es recorda que, segons l'art. 15è del Reial Decret, els contractistes i sot-contractistes hauran de garantir que els treballadors rebin la informació adequada de totes les mesures de seguretat i salut a l'obra.

Abans del començament dels treballs el promotor haurà d'efectuar un avis a l'autoritat laboral competent, segons model inclòs a l'annex III del Reial Decret.

La comunicació d'obertura del centre de treball a l'autoritat laboral competent haurà d'incloure el Pla de Seguretat i Salut.

El Coordinador de Seguretat i Salut durant l'execució de l'obra o qualsevol integrant de la Direcció Facultativa, en cas d'apreciar un risc greu imminent per a la seguretat dels treballadors, podrà aturar l'obra parcialment o totalment, comunicant-lo a la Inspecció de Treball i Seguretat Social, al contractista, sots-contractistes i representants dels treballadors.

Les responsabilitats dels coordinadors, de la Direcció Facultativa i del promotor no eximiran de les seves responsabilitats als contractistes i als sots-contractistes (art. 11è).

<b>Projecte de referència</b>	
<b>Projecte:</b>	Obres d'arranjament de diversos carrers
<b>Tipus d'intervenció:</b>	Urbanització, obres complementàries
<b>Emplaçament:</b>	C/Roger de Llúria, Llevant, Pescadors, Vallespir, i Camí de l'Estació
<b>Municipi:</b>	Roda de Berà
<b>Arquitecte del projecte:</b>	Josep Elias Payan
<b>Tècnic redactor de l'Estudi Bàsic de Seguretat i Salut:</b>	Josep Elias Payan
<b>P.E.C.:</b>	105.263,16 €
<b>Superfície computable:</b>	3.825,15 m <sup>2</sup>
<b>Termini estimat d'execució:</b>	2
<b>Nombre màxim d'operaris</b>	10 operaris
<b>Total aproximat de jornades:</b>	200
<b>Dades de l'emplaçament</b>	
<b>Accessos a l'obra:</b>	Carrers confrontants als carrers objecte de les obres
<b>Topografia del terreny:</b>	Pendent existent en els carrers. No s'intervé
<b>Edificacions veïnes:</b>	Els carrers tenen una amplada variable compresa entre 5 m i 8 m. Les actuacions no intervenen en les parcel·les privades existents.
<b>Suministrament electricitat:</b>	Disponible al local preexistent
<b>Suministrament d'aigua:</b>	Disponible al local preexistent
<b>Suministrament sanejament:</b>	Disponible al local preexistent
<b>Ubicació de vials:</b>	Carrer Roger de Llúria, Llevant, Pescadors, Vallespir, i Camí de l'Estació.
<b>Servituds condicionants:</b>	i No se'n observen
<b>Descripció de l'obra i les seves fases</b>	
<b>Enderrocs i moviments de terra:</b>	1 mes
<b>Obra, paviments i tancaments:</b>	i 15 dies
<b>Senyalització:</b>	2 dies
<b>Milliores:</b>	5 dies

## 2. Principis generals aplicables durant l'execució de l'obra

L'article 10 del RD 1627/1997 estableix que s'aplicaran els principis d'acció preventiva recollits en l'art. 15è de la "Ley de Prevención de Riesgos Laborales (Ley 31/1995, de 8 de noviembre)" durant l'execució de l'obra i en particular en les següents activitats:

- El manteniment de l'obra en bon estat d'ordre i neteja
- L'elecció de l'emplaçament dels llocs i àrees de treball, tenint en compte les seves condicions d'accés i la determinació de les vies o zones de desplaçament o circulació
- La manipulació dels diferents materials i la utilització dels mitjans auxiliars
- El manteniment, el control previ a la posada en servei i el control periòdic de les Instal·lacions i dispositius necessaris per a l'execució de l'obra, amb objecte de corregir els defectes que poguessin afectar a la seguretat i salut dels treballadors
- La delimitació i condicionament de les zones d'emmagatzematge i dipòsit dels diferents materials, en particular si es tracta de matèries i substàncies perilloses
- La recollida dels materials perillosos utilitzats
- L'emmagatzematge i l'eliminació o evacuació de residus i runes
- L'adaptació en funció de l'evolució de l'obra del període de temps efectiu que s'haurà de dedicar a les diferents feines o fases del treball
- La cooperació entre els contractistes, sots-contractistes i treballadors autònoms
- Les interaccions i incompatibilitats amb qualsevol altre tipus de feina o activitat que es realitzi a l'obra o prop de l'obra.

Els **principis d'acció preventiva** establerts a l'article 15è de la Llei 31/95 són els següents:

L'empresari aplicarà les mesures que integren el deure general de prevenció, d'acord amb els següents principis generals:

- Evitar riscos
- Avaluar els riscos que no es puguin evitar
- Combatre els riscos a l'origen
- Adaptar el treball a la persona, en particular amb el que respecta a la concepció dels llocs de treball, l'elecció dels equips i els mètodes de treball i de producció, per tal de reduir el treball monòton i repetitiu i reduir els efectes del mateix a la salut
- Tenir en compte l'evolució de la tècnica
- Substituir allò que és perillós per allò que tingui poc o cap perill
- Planificar la prevenció, buscant un conjunt coherent que integri la tècnica, l'organització del treball, les condicions de treball, les relacions socials i la influència dels factors ambientals en el treball
- Adoptar mesures que posin per davant la protecció col·lectiva a la individual
- Donar les degudes instruccions als treballadors

L'empresari tindrà en consideració les capacitats professionals dels treballadors en matèria de seguretat i salut en el moment d'encomanar les feines

**Estudi bàsic de seguretat i salut**

Projecte d'obres d'arranjament de diversos carrers.  
18008URB  
Roda de Berà

**Josep Elias, arquitecte**

C/ St Isidre nº 7, 43883 Roda de Berà  
(Tarragona) 652799891 / 977809491

L'empresari adoptarà les mesures necessàries per garantir que només els treballadors que hagin rebut informació suficient i adequada puguin accedir a les zones de risc greu i específic

L'efectivitat de les mesures preventives haurà de preveure les distraccions i imprudències no temeràries que pogués cometre el treballador. Per a la seva aplicació es tindran en compte els riscos addicionals que poguessin implicar determinades mesures preventives, que només podran adoptar-se quan la magnitud dels esmentats riscos sigui substancialment inferior a les dels que es pretén controlar i no existeixin alternatives més segures

Podran concertar operacions d'assegurances que tinguin com a finalitat garantir com a àmbit de cobertura la previsió de riscos derivats del treball, l'empresa respecte dels seus treballadors, els treballadors autònoms respecte d'ells mateixos i les societats cooperatives respecte els socis, l'activitat dels quals consisteixi en la prestació del seu treball personal.

### **3. Identificació dels riscos**

Sense perjudici de les disposicions mínimes de Seguretat i Salut aplicables a l'obra establertes a l'annex IV del Reial Decret 1627/1997 de 24 d'octubre, s'enumeren a continuació els riscos particulars de diferents treballs d'obra, tot i considerant que alguns d'ells es poden donar durant tot el procés d'execució de l'obra o bé ser aplicables a d'altres feines.

S'haurà de tenir especial cura en els riscos més usuals a les obres, com ara són, caigudes, talls, cremades, erosions i cops, havent-se d'adoptar en cada moment la postura més adient pel treball que es realitzi.

A més, s'ha de tenir en compte les possibles repercussions a les estructures d'edificació veïnes i tenir cura en minimitzar en tot moment el risc d'incendi.

Tanmateix, els riscos relacionats s'hauran de tenir en compte pels previsibles treballs posteriors (reparació, manteniment...).

#### **Mitjans i maquinaria**

- Atropellaments, topades amb altres vehicles, atrapades
- Interferències amb Instal·lacions de subministrament públic (aigua, llum, gas...)
- Desplom i/o caiguda de maquinària d'obra (sitges, grues...)
- Riscos derivats del funcionament de grues
- Caiguda de la càrrega transportada
- Generació excessiva de pols o emanació de gasos tòxics
- Caigudes des de punts alts i/o des d'elements provisionals d'accés (escales, plataformes)
- Cops i ensopegades
- Caiguda de materials, rebots
- Ambient excessivament sorollós
- Contactes elèctrics directes o indirectes
- Accidents derivats de condicions atmosfèriques

#### **Treballs previs**

- Interferències amb Instal·lacions de subministrament públic (aigua, llum, gas...)
- Caigudes des de punts alts i/o des d'elements provisionals d'accés (escales, plataformes)
- Cops i ensopegades
- Caiguda de materials, rebots
- Sobre esforços per postures incorrectes
- Bolcada de piles de materials
- Riscos derivats de l'emmagatzematge de materials (temperatura, humitat, reaccions químiques)

#### **Enderrocs**

- Interferències amb Instal·lacions de subministrament públic (aigua, llum, gas...)
- Generació excessiva de pols o emanació de gasos tòxics
- Projecció de partícules durant els treballs
- Caigudes des de punts alts i/o des d'elements provisionals d'accés (escales, plataformes)
- Contactes amb materials agressius

## **Estudi bàsic de seguretat i salut**

Projecte d'obres d'arranjament de diversos carrers.  
18008URB  
Roda de Berà

**Josep Elias, arquitecte**

C/ St Isidre nº 7, 43883 Roda de Berà  
(Tarragona) 652799891 / 977809491

- Talls i punxades
- Cops i ensopegades
- Caiguda de materials, rebots
- Ambient excessivament sorollós
- Fallida de l'estructura
- Sobre esforços per postures incorrectes
- Acumulació i baixada de runes

### **Moviments de terres i excavacions**

- Interferències amb Instal·lacions de subministrament públic (aigua, llum, gas...)
- Generació excessiva de pols o emanació de gasos tòxics
- Caigudes des de punts alts i/o des d'elements provisionals d'accés (escales, plataformes)
- Cops i ensopegades
- Despreniment i/o esllavissament de terres i/o roques
- Caiguda de materials, rebots
- Ambient excessivament sorollós
- Desplom i/o caiguda de les parets de contenció, pous i rases
- Desplom i/o caiguda de les edificacions veïnes
- Accidents derivats de condicions atmosfèriques
- Sobre esforços per postures incorrectes
- Riscos derivats del desconeixement del sòl a excavar

### **Fonaments**

- Interferències amb Instal·lacions de subministrament públic (aigua, llum, gas...)
- Projecció de partícules durant els treballs
- Caigudes des de punts alts i/o des d'elements provisionals d'accés (escales, plataformes)
- Contactes amb materials agressius
- Talls i punxades
- Cops i ensopegades
- Caiguda de materials, rebots
- Ambient excessivament sorollós
- Desplom i/o caiguda de les parets de contenció, pous i rases
- Desplom i/o caiguda de les edificacions veïnes
- Despreniment i/o esllavissament de terres i/o roques
- Contactes elèctrics directes o indirectes
- Sobre esforços per postures incorrectes
- Fallides d'encofrats
- Fallides de recalçaments
- Generació excessiva de pols o emanació de gasos tòxics
- Bolcada de piles de material
- Riscos derivats de l'emmagatzematge de materials (temperatura, humitat, reaccions químiques)

### **Estructura**

- Interferències amb Instal·lacions de subministrament públic (aigua, llum, gas...)
- Projecció de partícules durant els treballs



## **Estudi bàsic de seguretat i salut**

Projecte d'obres d'arranjament de diversos carrers.  
18008URB  
Roda de Berà

**Josep Elias, arquitecte**

C/ St Isidre nº 7, 43883 Roda de Berà  
(Tarragona) 652799891 / 977809491

- Caigudes des de punts alts i/o des d'elements provisionals d'accés (escales, plataformes)
- Contactes amb materials agressius
- Talls i punxades
- Cops i ensopegades
- Caiguda de materials, rebots
- Ambient excessivament sorollós
- Contactes elèctrics directes o indirectes
- Sobre esforços per postures incorrectes
- Fallides d'encofrats
- Generació excessiva de pols o emanació de gasos tòxics
- Bolcada de piles de material
- Riscos derivats de l'emmagatzematge de materials (temperatura, humitat, reaccions químiques)
- Riscos derivats de l'accés a les plantes
- Riscos derivats de la pujada i recepció dels materials

### **Ram de paleta**

- Generació excessiva de pols o emanació de gasos tòxics
- Projecció de partícules durant els treballs
- Caigudes des de punts alts i/o des d'elements provisionals d'accés (escales, plataformes)
- Contactes amb materials agressius
- Talls i punxades
- Cops i ensopegades
- Caiguda de materials, rebots
- Ambient excessivament sorollós
- Sobre esforços per postures incorrectes
- Bolcada de piles de material
- Riscos derivats de l'emmagatzematge de materials (temperatura, humitat, reaccions químiques)

### **Coberta**

- Interferències amb Instal·lacions de subministrament públic (aigua, llum, gas...)
- Projecció de partícules durant els treballs
- Caigudes des de punts alts i/o des d'elements provisionals d'accés (escales, plataformes)
- Contactes amb materials agressius
- Talls i punxades
- Cops i ensopegades
- Caiguda de materials, rebots
- Ambient excessivament sorollós
- Sobre esforços per postures incorrectes
- Generació excessiva de pols o emanació de gasos tòxics
- Caigudes de pals i antenes
- Bolcada de piles de material
- Riscos derivats de l'emmagatzematge de materials (temperatura, humitat, reaccions químiques)

### **Revestiments i acabats**

- Generació excessiva de pols o emanació de gasos tòxics
- Projecció de partícules durant els treballs

**Estudi bàsic de seguretat i salut**

Projecte d'obres d'arranjament de diversos carrers.  
18008URB  
Roda de Berà

**Josep Elias, arquitecte**

C/ St Isidre nº 7, 43883 Roda de Berà  
(Tarragona) 652799891 / 977809491

- Caigudes des de punts alts i/o des d'elements provisionals d'accés (escales, plataformes)
- Contactes amb materials agressius
- Talls i punxades
- Cops i ensopegades
- Caiguda de materials, rebots
- Sobre esforços per postures incorrectes
- Bolcada de piles de material
- Riscos derivats de l'emmagatzematge de materials (temperatura, humitat, reaccions químiques)

**Instal·lacions**

- Interferències amb Instal·lacions de subministrament públic (aigua, llum, gas...)
- Caigudes des de punts alts i/o des d'elements provisionals d'accés (escales, plataformes)
- Talls i punxades
- Cops i ensopegades
- Caiguda de materials, rebots
- Emanacions de gasos en obertures de pous morts
- Contactes elèctrics directes o indirectes
- Sobresforços per postures incorrectes
- Caigudes de pals i antenes

## **4. Relació no exhaustiva dels treballs que impliquen riscos especials**

**(Annex II del RD 1627/1997)**

- Treballs amb riscos especialment greus de sepultament, enfonsament o caiguda d'altura, per les particulars característiques de l'activitat desenvolupada, els procediments aplicats o l'entorn del lloc de treball
- Treballs en els quals l'exposició a agents químics o biològics suposi un risc d'especial gravetat, o pels quals la vigilància específica de la salut dels treballadors sigui legalment exigible
- Treballs amb exposició a radiacions ionitzants pels quals la normativa específica obligui a la delimitació de zones controlades o vigilades
- Treballs en la proximitat de línies elèctriques d'alta tensió
- Treballs que exposin a risc d'ofegament per immersió
- Obres d'excavació de túnels, pous i altres treballs que suposin moviments de terres subterranis
- Treballs realitzats en immersió amb equip subaquàtic
- Treballs realitzats en cambres d'aire comprimit
- Treballs que impliquin l'ús d'explosius
- Treballs que requereixin muntar o desmuntar elements prefabricats pesats.

### **Mesures de prevenció i protecció**

Com a criteri general primaran les proteccions col·lectives en front les individuals. A més, s'hauran de mantenir en bon estat de conservació els medis auxiliars, la maquinària i les eines de treball. D'altra banda els medis de protecció hauran d'estar homologats segons la normativa vigent.

Tanmateix, les mesures relacionades s'hauran de tenir en compte pels previsible treballs posteriors (reparació, manteniment...).

### **Mesures de protecció col·lectiva**

- Organització i planificació dels treballs per evitar interferències entre les diferents feines i circulacions dins l'obra
- Senyalització de les zones de perill
- Preveure el sistema de circulació de vehicles i la seva senyalització, tant a l'interior de l'obra com en relació amb els vials exteriors
- Deixar una zona lliure a l'entorn de la zona excavada pel pas de maquinària
- Immobilització de camions mitjançant falques i/o topalls durant les tasques de càrrega i descàrrega
- Respectar les distàncies de seguretat amb les Instal·lacions existents
- Els elements de les Instal·lacions han d'estar amb les seves proteccions aïllants
- Fonamentació correcta de la maquinària d'obra
- Muntatge de grues fet per una empresa especialitzada, amb revisions periòdiques, control de la càrrega màxima, delimitació del radi d'acció, frenada, blocatge, etc
- Revisió periòdica i manteniment de maquinària i equips d'obra
- Sistema de rec que impedeixi l'emissió de pols en gran quantitat
- Comprovació de l'adequació de les solucions d'execució a l'estat real dels elements (subsòl, edificacions veïnes)
- Comprovació d'apuntaments, condicions d'estrebats i pantalles de protecció de rases
- Utilització de paviments antilliscants.

## **Estudi bàsic de seguretat i salut**

Projecte d'obres d'arranjament de diversos carrers.  
18008URB  
Roda de Berà

**Josep Elias, arquitecte**

C/ St Isidre nº 7, 43883 Roda de Berà  
(Tarragona) 652799891 / 977809491

- Col·locació de baranes de protecció en llocs amb perill de caiguda.
- Col·locació de xarxes en forats horitzontals
- Protecció de forats i façanes per evitar la caiguda d'objectes (xarxes, lones)
- Ús de canalitzacions d'evacuació de runes, correctament instal·lades
- Ús d'escapes de mà, plataformes de treball i bastides
- Col·locació de plataformes de recepció de materials en plantes altes

### **Mesures de protecció individual**

- Utilització de caretes i ulleres homologades contra la pols i/o projecció de partícules
- Utilització de calçat de seguretat
- Utilització de casc homologat
- A totes les zones elevades on no hi hagi sistemes fixos de protecció caldrà establir punts d'ancoratge segurs per poder subjectar-hi el cinturó de seguretat homologat, la utilització del qual serà obligatòria
- Utilització de guants homologats per evitar el contacte directe amb materials agressius i minimitzar el risc de talls i punxades
- Utilització de protectors auditius homologats en ambients excessivament sorollosos
- Utilització de mandils
- Sistemes de subjecció permanent i de vigilància per més d'un operari en els treballs amb perill d'intoxicació. Utilització d'equips de subministrament d'aire

### **Mesures de protecció a tercers**

- Tancament, senyalització i enllumenat de l'obra. Cas que el tancament envaeixi la calçada s'ha de preveure un passadís protegit pel pas de vianants. El tancament ha d'impedir que persones alienes a l'obra puguin entrar.
- Preveure el sistema de circulació de vehicles tant a l'interior de l'obra com en relació amb els vials exteriors
- Immobilització de camions mitjançant falques i/o topalls durant les tasques de càrrega i descàrrega
- Comprovació de l'adequació de les solucions d'execució a l'estat real dels elements (subsòl, edificacions veïnes)
- Protecció de forats i façanes per evitar la caiguda d'objectes (xarxes, lones)

## 5. Primers auxilis

Es disposarà d'una farmaciola amb el contingut de material especificat a la normativa vigent.

S'informarà a l'inici de l'obra, de la situació dels diferents centres mèdics als quals s'hauran de traslladar els accidentats. És convenient disposar a l'obra i en lloc ben visible, d'una llista amb els telèfons i adreces dels centres assignats per a urgències, ambulàncies, taxis, etc. per garantir el ràpid trasllat dels possibles accidentats.

### PRIMERS AUXILIS I ASISTÈNCIA SANITÀRIA

NIVELL D'ASSISTÈNCIA	NÓM I UBICACIÓ	DISTÀNCIA APROX.
<b>Primers auxilis</b>	Farmaciola portatil	Disponible a l'obra
<b>Assistència Primària (Urgències)</b>	Centro de Salut en C/ de la Font, N° 7, Roda de Barà. 977 657 514. Codi postal: 43883 Telèfon: 977657514	2,5 km
<b>Assistència Especialitzada (Hospital)</b>	Hospital del Vendrell Carretera de Barcelona, s/n, El Vendrell, Tarragona . Codi postal: 43700 Telèfon: 977257900	5 km
<b>Telèfon d'emergències mèdiques i ambulàncies</b>	<b>112</b>	

**Estudi bàsic de seguretat i salut**

Projecte d'obres d'arranjament de diversos carrers.

18008URB

Roda de Berà

**Josep Elias, arquitecte**

C/ St Isidre nº 7, 43883 Roda de Berà

(Tarragona) 652799891 / 977809491

**Centro de Salud en C/ de la Font, Nº 7, Roda de Barà. 977  
657 514**

**Estudi bàsic de seguretat i salut**

Projecte d'obres d'arranjament de diversos carrers.

18008URB

Roda de Berà

**Josep Elias, arquitecte**

C/ St Isidre nº 7, 43883 Roda de Berà

(Tarragona) 652799891 / 977809491

**Hospital del Vendrell**

**Carretera de Barcelona, s/n, El Vendrell, Tarragona**

## **6. Normativa aplicable.**

- Directiva 92/57/CEE de 24 de Junio (DO: 26/08/92)  
Disposiciones mínimas de seguridad y de salud que deben aplicarse en las obras de construcción temporales o móviles

- RD 1627/1997 de 24 de octubre (BOE: 25/10/97)  
Disposiciones mínimas de Seguridad y de Salud en las obras de construcción  
Transposició de la Directiva 92/57/CEE  
Deroga el RD 555/86 sobre obligatorietat d'inclusió d'Estudi de Seguretat i Higiene en projectes d'edificació i obres públiques

- Ley 31/1995 de 8 de noviembre (BOE: 10/11/95)  
Prevención de riesgos laborales

### **Desenvolupament de la Llei a través de les següents disposicions:**

- RD 39/1997 de 17 de enero (BOE: 31/01/97)  
Reglamento de los Servicios de Prevención

- RD 485/1997 de 14 de abril (BOE: 23/04/97)  
Disposiciones mínimas en materia de señalización, de seguridad y salud en el trabajo

- RD 486/1997 de 14 de abril (BOE: 23/04/97)  
Disposiciones mínimas de seguridad y salud en los lugares de trabajo  
En el capítol 1 excloeix les obres de construcció però el RD 1627/1997 l'esmenta en quant a escales de mà.  
Modifica i deroga alguns capítols de la Ordenanza de Seguridad e Higiene en el trabajo (O. 09/03/1971)

- RD 487/1997 de 14 de abril (BOE: 23/04/97)  
Disposiciones mínimas de seguridad y salud relativas a la manipulación manual de cargas que entrañe riesgos, en particular dorsolumbares, para los trabajadores

- RD 488/97 de 14 de abril (BOE: 23/04/97)  
Disposiciones mínimas de seguridad y salud relativas al trabajo con equipos que incluyen pantallas de visualización

- RD 664/1997 de 12 de mayo (BOE: 24/05/97)  
Protección de los trabajadores contra los riesgos relacionados con la exposición a agentes biológicos durante el trabajo



## Estudi bàsic de seguretat i salut

Projecte d'obres d'arranjament de diversos carrers.  
18008URB  
Roda de Berà

Josep Elias, arquitecte

C/ St Isidre nº 7, 43883 Roda de Berà  
(Tarragona) 652799891 / 977809491

- RD 665/1997 de 12 de mayo (BOE: 24/05/97)  
Protección de los trabajadores contra los riesgos relacionados con la exposición a agentes cancerígenos durante el trabajo
- RD 773/1997 de 30 de mayo (BOE: 12/06/97)  
Disposiciones mínimas de seguridad y salud, relativas a la utilización por los trabajadores de equipos de protección individual
- RD 1215/1997 de 18 de julio (BOE: 07/08/97)  
Disposiciones mínimas de seguridad y salud para la utilización por los trabajadores de los equipos de trabajo  
Transposició de la Directiva 89/655/CEE sobre utilització dels equips de treball  
Modifica i deroga alguns capítols de la Ordenanza de Seguridad e Higiene en el trabajo (O. 09/03/1971)
- O. de 20 de mayo de 1952 (BOE: 15/06/52)  
Reglamento de Seguridad e Higiene del Trabajo en la industria de la Construcción  
Modificaciones: O. de 10 de diciembre de 1953 (BOE: 22/12/53)  
O. de 23 de septiembre de 1966 (BOE: 01/10/66)  
Art. 100 a 105 derogats per O. de 20 de gener de 1956
- O. de 31 de enero de 1940. Andamios: Cap. VII, art. 66° a 74° (BOE: 03/02/40)  
Reglamento general sobre Seguridad e Higiene
- O. de 28 de agosto de 1970. Art. 1° a 4°, 183° a 291° y Anexos I y II (BOE: 05/09/70; 09/09/70)  
Ordenanza del trabajo para las industrias de la Construcción, vidrio y cerámica  
Correcció d'errades: BOE: 17/10/70
- O. de 20 de septiembre de 1986 (BOE: 13/10/86)  
Modelo de libro de incidencias correspondiente a las obras en que sea obligatorio el estudio de Seguridad e Higiene  
Correcció d'errades: BOE: 31/10/86
- O. de 16 de diciembre de 1987 (BOE: 29/12/87)  
Nuevos modelos para la notificación de accidentes de trabajo e instrucciones para su cumplimiento y tramitación
- O. de 31 de agosto de 1987 (BOE: 18/09/87)  
Señalización, balizamiento, limpieza y terminación de obras fijas en vías fuera de poblado
- O. de 23 de mayo de 1977 (BOE: 14/06/77)  
Reglamento de aparatos elevadores para obras  
Modificació: O. de 7 de marzo de 1981 (BOE: 14/03/81)
- O. de 28 de junio de 1988 (BOE: 07/07/88)

## Estudi bàsic de seguretat i salut

Projecte d'obres d'arranjament de diversos carrers.  
18008URB  
Roda de Berà

Josep Elias, arquitecte

C/ St Isidre nº 7, 43883 Roda de Berà  
(Tarragona) 652799891 / 977809491

Instrucción Técnica Complementaria MIE-AEM 2 del Reglamento de Aparatos de elevación y Manutención referente a grúas-torre desmontables para obras

Modificació: O. de 16 de abril de 1990 (BOE: 24/04/90)

- O. de 31 de octubre de 1984 (BOE: 07/11/84)

Reglamento sobre seguridad de los trabajos con riesgo de amianto

- O. de 7 de enero de 1987 (BOE: 15/01/87)

Normas complementarias del Reglamento sobre seguridad de los trabajos con riesgo de amianto

- RD 1316/1989 de 27 de octubre (BOE: 02/11/89)

Protección a los trabajadores frente a los riesgos derivados de la exposición al ruido durante el trabajo

- O. de 9 de marzo de 1971 (BOE: 16 i 17/03/71)

Ordenanza General de Seguridad e Higiene en el trabajo

Correcció d'errades: BOE: 06/04/71

Modificació: BOE: 02/11/89

Derogats alguns capítols per: Ley 31/1995, RD 485/1997, RD 486/1997, RD

664/1997, RD 665/1997, RD 773/1997 i RD 1215/1997

- O. de 12 de gener de 1998 (DOG: 27/01/98)

S'aprova el model de Llibre d'Incidències en obres de construcció

### **• Resoluciones aprobatorias de Normas técnicas Reglamentarias para distintos medios de protección personal de trabajadores**

- R. de 14 de diciembre de 1974 (BOE: 30/12/74): N.R. MT-1: Cascos no metálicos

- R. de 28 de julio de 1975 (BOE: 01/09/75): N.R. MT-2: Protectores auditivos

- R. de 28 de julio de 1975 (BOE: 02/09/75): N.R. MT-3: Pantallas para soldadores.

Modificació: BOE: 24/10/75

- R. de 28 de julio de 1975 (BOE: 03/09/75): N.R. MT-4: Guantes aislantes de

electricidad. Modificació: BOE: 25/10/75

- R. de 28 de julio de 1975 (BOE: 04/09/75): N.R. MT-5: Calzado de seguridad contra

riesgos mecánicos. Modificació: BOE: 27/10/75

- R. de 28 de julio de 1975 (BOE: 05/09/75): N.R. MT-6: Banquetas aislantes de

maniobras. Modificació: BOE: 28/10/75

- R. de 28 de julio de 1975 (BOE: 06/09/75): N.R. MT-7: Equipos de protección

**Estudi bàsic de seguretat i salut**

Projecte d'obres d'arranjament de diversos carrers.  
18008URB  
Roda de Berà

**Josep Elias, arquitecte**

C/ St Isidre nº 7, 43883 Roda de Berà  
(Tarragona) 652799891 / 977809491

personal de vias respiratorias. Normas comunes y adaptadores faciales.

Modificació:

BOE: 29/10/75

- R. de 28 de julio de 1975 (BOE: 08/09/75): N.R. MT-8: Equipos de protecció

personal de vias respiratorias: filtros mecánicos. Modificació: BOE: 30/10/75

- R. de 28 de julio de 1975 (BOE: 09/09/75): N.R. MT-9: Equipos de protecció

personal de vias respiratorias: mascarillas autofiltrantes.

Modificació: BOE: 31/10/75

- R. de 28 de julio de 1975 (BOE: 10/09/75): N.R. MT-10: Equipos de protecció

personal de vias respiratorias: filtros químicos y mixtos contra amoníaco. Modificació:

BOE: 01/11/75

- Normativa d'àmbit local (ordenances municipals)

**Estudi bàsic de seguretat i salut**

Projecte d'obres d'arranjament de diversos carrers.

18008URB

Roda de Berà

**Josep Elias, arquitecte**

C/ St Isidre nº 7, 43883 Roda de Berà

(Tarragona) 652799891 / 977809491

SIGNATURES

---

Signen el document a Roda de Berà, a 19/02/2018

EL PROMOTOR	L'ARQUITECTE
Ajuntament de Roda de Berà DNI/CIF P-4313300-H	Josep Elias Payan Col·legiat 55030 del COAC